



Katalog BPS : 110.2001.34

# Daerah Istimewa Yogyakarta

dalam angka  
*in figures* **2013**



Tamansari / Water Castle.



**BADAN PUSAT STATISTIK**  
**PROVINSI DAERAH ISTIMEWA YOGYAKARTA**



Katalog BPS : 110.2001.34

# Daerah Istimewa Yogyakarta

dalam angka  
*in figures* 2013



Tamansari / Water Castle.



**BADAN PUSAT STATISTIK  
PROVINSI DAERAH ISTIMEWA YOGYAKARTA**

# DAERAH ISTIMEWA YOGYAKARTA DALAM ANGKA

## *Daerah Istimewa Yogyakarta in Figures* **2013**

**ISSN/International Standard Serial Number** : 0215 - 2185  
**No. Publikasi/Publication Number** : 34563.13.12  
**Katalog BPS/BPS Catalogue** : 1102001.34

**Ukuran Buku/Book Size** : 21cm x 15cm  
**Jumlah Halaman/Number of Pages** : 554+Ixiv halaman/pages

**Naskah/Manuscript :**  
**BPS Provinsi D.I. Yogyakarta**  
*BPS - Statistics of D.I. Yogyakarta Province*

**Penyunting/Editor :**  
**Bidang Integrasi Pengolahan Data Statistik**  
*Division of Integrated Data Processing and Statistical Dissemination*

**Foto/Photos :**  
**Seksi Integrasi Pengolahan Data**  
*Subdivision of Integrated Data Processing*

**Diterbitkan oleh/Published by :**  
**BPS Provinsi D.I. Yogyakarta**  
*BPS-Statistics of D.I. Yogyakarta Province*

**Boleh dikutip dengan menyebut sumbernya**  
*May be cited with reference to the source*

PETA D.I. YOGYAKARTA

Map of D.I. Yogyakarta

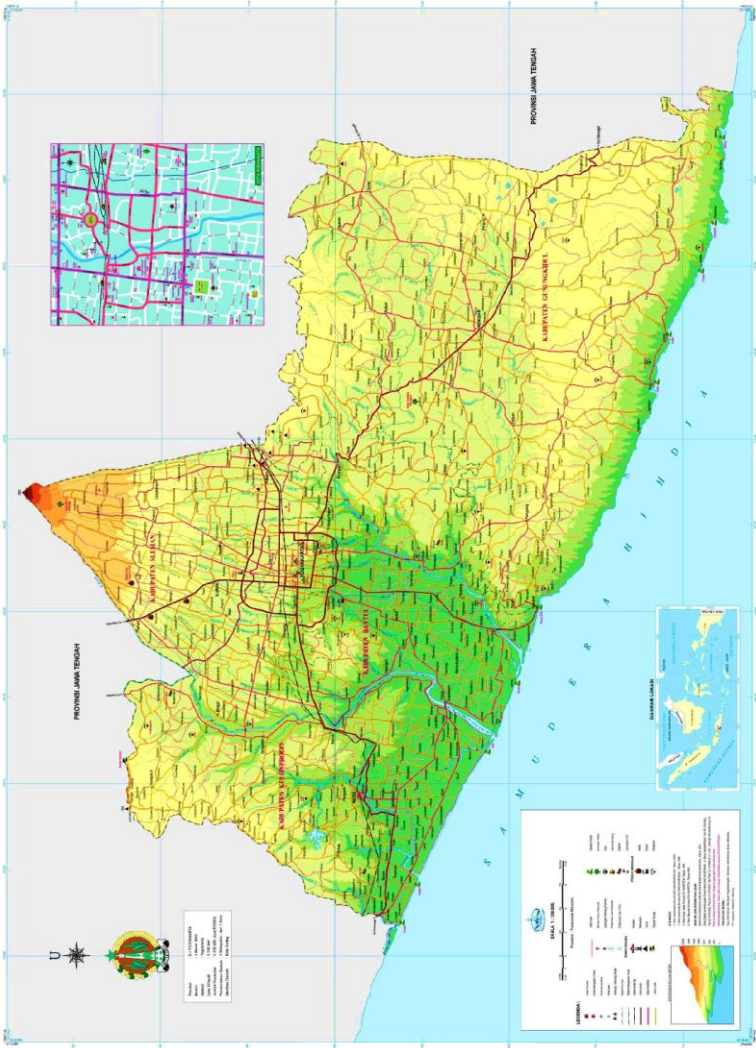





## LAMBANG D.I. YOGYAKARTA

*Symbol of D.I. Yogyakarta*





# ARTI LAMBANG D.I. YOGYAKARTA

**Lambang Daerah Istimewa Yogyakarta mengandung makna sebagai berikut :**

- a. Landasan Idiil Pancasila, digambarkan dengan bintang emas bersegi lima (Ketuhanan Yang Maha Esa), tugu dan sayap mengembang (Kemanusiaan yang Adil dan Beradab), bulatan-bulatan berwarna merah dan putih (Persatuan Indonesia), ompak, batu penyangga saka guru/tugu (Kerakyatan yang Dipimpin oleh Hikmat Kebijaksanaan dalam Permusyawaratan/Perwakilan), dan padi-kapas (Keadilan Sosial bagi Seluruh Rakyat Indonesia).
- b. Proklamasi Kemerdekaan Republik Indonesia digambarkan dengan 17 bunga kapas, 8 daun kapas dan 45 butir padi.
- c. Tata kehidupan gotong royong digambarkan dengan bulatan (golong) dan tugu berbentuk silinder (gilig).
- d. Nilai-nilai keagamaan, pendidikan dan kebudayaan, digambarkan dengan bintang emas bersegi lima dan sekuntum bunga melati di puncak tugu. Bunga melati dan tugu mencapai bintang menggambarkan rasa susila dengan pendidikan dan kebudayaan luhur serta ketaqwaan kepada Tuhan Yang Maha Esa. Bunga melati sering digunakan dalam upacara sakral mengandung nilai seni, budaya dan religius.
- e. Semangat perjuangan dan kepahlawanan digambarkan dengan warna-warna merah putih yang dominan, serta tugu yang tegak.
- f. Semangat membangun digambarkan dengan tatahan "mirong" pada hiasan saka guru sebagai hiasan spesifik Yogyakarta.
- g. Sejarah terbentuknya Daerah Istimewa Yogyakarta dilukiskan dengan sayap mengembang berbulu 9 helai di bagian luar dan 8 helai di bagian dalam, menggambarkan Sri Sultan Hamengku Buwono IX dan Sri Paduka Paku Alam VIII, yang pada tanggal 5 September 1945 mengeluarkan amanatnya untuk menggabungkan daerah Kasultanan Yogyakarta dan Kadipaten Pakualaman menjadi Daerah Istimewa Yogyakarta.
- h. Warna hijau tua dan hijau muda menggambarkan keadaan alam Daerah Istimewa Yogyakarta yang memiliki ngarai yang subur dan ada daerah perbukitan yang kering.
- i. Candrasengkala/Suryasengkala terbaca dalam huruf Jawa : Rasa Suka Ngesthi Praja, Yogyakarta Trus Mandhiri, yang artinya dengan berjuang penuh rasa optimisme membangun Daerah Istimewa Yogyakarta untuk tegak selama-lamanya
- j. Rasa (6) suka (7) ngesthi (8) praja (1) berarti tahun Jawa 1876 dan Yogya (5) karta (4) trus (9) mandhiri (1) berarti tahun Masehi 1945, menggambarkan tahun *de facto* berdirinya Daerah Istimewa Yogyakarta.
- k. Tugu tegak yang dilingkari dengan padi dan kapas menggambarkan prinsip bersatu, adil dan makmur. Ukiran, sungging dan prada yang indah secara menyeluruh melukiskan nilai-nilai peradaban yang luhur.





## *Meaning of Symbol of D.I. Yogyakarta*

**Symbol of D.I. Yogyakarta has meaning as follows:**

- a. *Pancasila as five ideal principals, illustrated with pentagonal gold star (Belief in the one supreme God); monument and expands wings (Just and civilized humanity), red and white dots (the unity of Indonesia); ompak, stone pillars buffer/monument (Democracy led by the wisdom of deliberations among representatives); and rice - cotton (Social justice for the whole of the people of Indonesia).*
- b. *Proclamation of Indonesian Independence, illustrated with 17 cotton flower, 8 leaf cotton and 45 grains of rice.*
- c. *Mutual aid life system, illustrated by dots (golong) and cylindrical pillar (gilig).*
- d. *Religious values, education and culture, illustrated with a five -pointed gold star and jasmine flower on top of the monument. Jasmine flowers and monument strike the star depicts a sense of morality with education and culture as well as the sublime devotion to God Almighty. Jasmine flowers are often used in sacred ceremony contains the value of arts, cultural and religious.*
- e. *Spirit of struggle and heroism portrayed by the colors red and white were dominant, and the upright monument.*
- f. *Spirit to build describe as inlay "mirong" on ornate pillars as specific decoration of Yogyakarta.*
- g. *Formation history of Yogyakarta illustrated with 9 strands on the outside and 8 strands on the inside feathered wings. It describes a profil of Sri Sultan Hamengkubuwono IX and Sri Paduka Paku Alam VIII, who issued a mandate to unity the area of Yogyakarta Sultanate and the Duchy Pakualaman become Daerah Istimewa Yogyakarta on September 5<sup>th</sup> 1945.*
- h. *Dark green and light green illustrate the natural geographic of Daerah Istimewa Yogyakarta which has both of a lush canyon and a dry hilly areas.*
- i. *Candrasengkala/Suryasengkala read in Java alphabets : Rasa Suka Ngesthi Praja, Yogyakarta Trus Mandhiri, which means to endeavor with optimism to build Daerah Istimewa Yogyakarta's sovereignty forever*
- j. *Rasa (6) Suka (7) Ngesthi (8) Praja (1) means in 1876 at Java Calendar. Yogya (5) karta (4) then (9) mandhiri (1) means in 1945 D.C., illustrated the year de facto establishment of the Daerah Istimewa Yogyakarta.*
- k. *Upright monument is surrounded by paddy and cotton illustrates the principle of united, just and prosperous. Carving, painting and beautiful prada thoroughly describes the values that noble civilization.*



**Gubernur Daerah Istimewa Yogyakarta**  
*Governor of Daerah Istimewa Yogyakarta*  
**Sri Sultan Hamengku Buwono X**







## **SAMBUTAN GUBERNUR D.I. YOGYAKARTA**

*Assalamu'alaikum Wr. Wb.*

Dengan terlebih dahulu memanjatkan puji syukur kehadiran Tuhan Yang Mahakuasa, buku "Daerah Istimewa Yogyakarta Dalam Angka 2013" yang menyajikan berbagai informasi penting mengenai hasil-hasil pembangunan tahun 2012, telah berhasil disusun dengan baik.

Saya ucapkan terima kasih kepada semua pihak yang telah bekerja keras dalam proses penyusunan buku ini hingga akhirnya buku "Daerah Istimewa Yogyakarta Dalam Angka 2013" dapat terbit pada waktunya.

Melalu data-data statistik yang tersaji secara lengkap, akan diperoleh gambaran representatif mengenai sejauh mana kemajuan pembangunan D.I. Yogyakarta. Bagi para pemangku kepentingan, data-data ini dapat dipergunakan sebagai perencanaan, monitoring serta evaluasi kebijakan. Sedangkan bagi institusi pendidikan, swasta atau masyarakat umum, data-data ini juga dapat dipergunakan sebagai rujukan informasi yang terpercaya.

Untuk itu, saya berharap kehadiran buku "Daerah Istimewa Yogyakarta Dalam Angka 2013" dapat dimanfaatkan sebaik-baiknya oleh semua pihak, sehingga pembangunan di D.I. Yogyakarta bisa tepat sasaran dan pada akhirnya membawa kesejahteraan bagi masyarakat luas.

Sekian dan terima kasih.

*Wassalamu'alaikum Wr. Wb.*

Yogyakarta, September 2013

GUBERNUR  
DAERAH ISTIMEWA YOGYAKARTA

**HAMENGKU BUWONO X**







**FOREWORD**  
**GOVERNOR D.I. YOGYAKARTA**

*Assalamu'alaikum Wr. Wb.*

*Initially, it utters gratitude the presence of God Almighty, the book "Daerah Istimewa Yogyakarta in Figures 2013" which presents a variety of important information about the results of the development in 2012, has successfully compiled.*

*I wish to thank all those who have worked hard in the preparation of this book until the book "Daerah Istimewa Yogyakarta in Figures 2013" can be published on time.*

*Through statistical data are completely presented, it will be obtained a representative picture of D.I. Yogyakarta development progress. For stakeholders, these data can be used on the planning, monitoring and evaluation of policies. As for educational institutions, private or public, these data can also be used as a worth fully reference information.*

*Thus, I hope the presence of the book " Daerah Istimewa Yogyakarta in Figures 2013" can be optimally utilized by all parties, so that development in D.I. Yogyakarta could be right on target and finally embody prosperity to the all people.*

*That's all and thanks you.*

*Wassalamu'alaikum Wr. Wb.*

Yogyakarta, September 2013

GOVERNOR OF  
DAERAH ISTIMEWA YOGYAKARTA

HAMENGKU BUWONO X





## KATA PENGANTAR

### KEPALA BADAN PUSAT STATISTIK PROVINSI D.I. YOGYAKARTA

Publikasi "Daerah Istimewa Yogyakarta Dalam Angka 2013" merupakan publikasi rutin yang diterbitkan setiap tahun oleh Badan Pusat Statistik (BPS) Provinsi Daerah Istimewa Yogyakarta guna memenuhi kebutuhan informasi seluruh lapisan masyarakat dan sebagai salah satu wujud akuntabilitas dan kinerja pelaksanaan tugas BPS Provinsi D.I. Yogyakarta dalam diseminasi informasi. Publikasi ini menyajikan data dari berbagai sektor yang dihimpun dan disiapkan oleh unit-unit kerja di BPS dan juga yang diperoleh dari instansi lain sebagai gambaran umum keadaan di D.I. Yogyakarta. Publikasi disajikan dalam bentuk tabel-tabel, grafik dan analisis deskriptif.

Melalui publikasi tahunan ini dapat dicermati secara berkesinambungan atas pelaksanaan pembangunan seluruh sektor di daerah dan gerak perubahannya. Dengan demikian, data yang tersaji dapat digunakan sebagai informasi dasar oleh seluruh lapisan masyarakat untuk berperan serta memantapkan perencanaan, evaluasi, dan pengendalian pembangunan yang terpadu serta berkelanjutan sebagai upaya mendukung otonomi daerah.

Publikasi "Daerah Istimewa Yogyakarta Dalam Angka 2013" merupakan lanjutan dari publikasi tahun sebelumnya yang secara bertahap telah diusahakan untuk disempurnakan, baik kualitas maupun kuantitasnya. Namun, penyempurnaan publikasi ini sangat terkait dengan ketersediaan informasi di masing-masing narasumber. Sebagian besar tabel-tabelnya menyajikan kondisi data tahun 2012, namun jika data tahun terakhir belum tersedia, maka yang disajikan adalah data tahun sebelumnya.

Akhirnya, disampaikan penghargaan dan ucapan terima kasih atas perhatian dan dukungan dari Pemerintah Daerah, Dinas, Instansi, serta Lembaga terkait di D.I. Yogyakarta sehingga publikasi ini dapat diterbitkan. Dukungan ini diharapkan terus berlanjut sehingga publikasi daerah ini dapat terus disajikan dengan kualitas informasi dan distribusi yang semakin baik. Tanggapan dan saran sangat diharapkan untuk menambah kesempurnaan penerbitan di masa-masa mendatang. Semoga Tuhan Yang Maha Pemurah senantiasa melimpahkan ridho-Nya kepada kita semua dalam mengupayakan hasil yang lebih baik.

Semoga publikasi ini bermanfaat.

Yogyakarta, September 2013

BPS Provinsi D.I Yogyakarta  
Kepala,

**Ir. Wien Kusdiatmono, MM.**





**P R E F A C E**  
**CHIEF OF BPS - STATISTICS OF D.I. YOGYAKARTA PROVINCE**

*Daerah Istimewa Yogyakarta in Figures 2013 is a routine annual publication issued by the BPS-Statistics of D.I. Yogyakarta Province. This publication is intended to fulfill the whole community needs by giving information and one of accountability and task performances on the BPS-Statistics of D.I. Yogyakarta activities to complete dissemination information. This publication presents the data of various sectors that collected and prepared by several divisions at BPS and other institutions, to provide general information in the D.I. Yogyakarta Province. This publication is presented in tables, graphs, and added with descriptive analysis.*

*A series of data presented in this publication can be used to observe development progress in the province continuously. Thus, users may have basic information for their needs to examine the performance of development and to participate in the progress of development in the region.*

*Daerah Istimewa Yogyakarta in Figures 2013 is a continuation of previous publication and has been improved in both quality and quantity. However, the data quality depends on data resources. Most tables present information up to 2012 condition. Due to the unavailability of the most recent data from the usual sources, the last information presented is the previous year data.*

*Finally, we would like to express our gratitude to those who have made this release possible. Support and attention given by Regional Government, Official agencies, Institutions and Organizations in D.I. Yogyakarta are highly appreciated. It is understood that continuous support and attention will be much useful to make this publication issued regularly as well as to enhance quality and to maintain better distribution. Comments and suggestions to improve the performance of this publication are always welcome. May the generous God continually pour His blessings and give ease to us all in struggling for a better working result.*

*We wish this book will be useful.*

Yogyakarta, September 2013

BPS - Statistics of D.I. Yogyakarta Province

Chief,

Ir. Wien Kusdiatmono, MM.



# DAFTAR ISI / CONTENTS

	Halaman/Pages
<b>Peta D.I. Yogyakarta</b> <i>Map of D.I. Yogyakarta</i> .....	iii
<b>Lambang D.I. Yogyakarta</b> <i>Symbol of D.I. Yogyakarta</i> .....	v
<b>Arti Lambang Provinsi D.I. Yogyakarta</b> <i>Meaning of Symbol of D.I. Yogyakarta</i> .....	vii
<b>Foto Gubernur Daerah Istimewa Yogyakarta</b> <i>Photo of Yogyakarta Daerah Istimewa Governor</i> .....	ix
<b>Sambutan Gubernur Daerah Istimewa Yogyakarta</b> <i>Foreword by Governor of Yogyakarta Special Region</i> .....	xi
<b>Kata Pengantar Kepala BPS Provinsi D.I. Yogyakarta</b> <i>Preface of Head of BPS-Statistics of D.I. Yogyakarta Province</i> .....	xiii
<b>Daftar Isi/Contents</b> .....	xv
<b>Daftar Tabel/List of Tables</b> .....	xvii
<b>Daftar Grafik/List of Graphs</b> .....	xlvii
<b>Penjelasan Umum/Explanatory</b> .....	xlviii
<b>Sekilas Tentang BPS/About BPS</b> .....	xlix
<b>Undang-undang Republik Indonesia Nomor 16 tentang Statistik</b> <i>Law of The Republic of Indonesia Number 16 of 1997 on Statistics</i> .....	liii
<b>Struktur Organisasi BPS Provinsi D.I.Yogyakarta</b> <i>Organizational Structure of BPS-Statistics of D.I. Yogyakarta Province</i> .....	lxiii
1. Keadaan Geografis/ <i>Geographical</i> .....	1
1.1. Keadaan Alam/ <i>Natural Situation</i> .....	3
1.2. Iklim/ <i>Climate</i> .....	4
2. Pemerintahan/ <i>Government</i> .....	21
2.1. Pemerintahan Daerah/ <i>Regional Government</i> .....	23
2.2. Dewan Perwakilan Rakyat Daerah/ <i>Regional Representatives</i> .....	24
3. Penduduk dan Tenaga Kerja/ <i>Population and Employment</i> .....	59
3.1. Penduduk/ <i>Population</i> .....	61
3.2. Tenaga Kerja/ <i>Employment</i> .....	61
3.3. Transmigrasi/ <i>Transmigration</i> .....	62
4. Sosial/ <i>Social</i> .....	103
4.1. Pendidikan/ <i>Education</i> .....	105
 <b>D.I. Yogyakarta Dalam Angka 2013 / D.I. Yogyakarta in Figures 2013</b> .....	xv



4.2.	Kesehatan/ <i>Health</i> .....	106
4.3.	Agama/ <i>Religion</i> .....	106
4.4.	Kriminalitas & Peradilan/ <i>Crime and Justice</i> .....	107
4.5.	Sosial Lainnya/ <i>Other Social</i> .....	107
5.	Pertanian/ <i>Agriculture</i> .....	239
5.1.	Tanaman Pangan/ <i>Food Crops</i> .....	241
5.2.	Perkebunan/ <i>Estate</i> .....	242
5.3.	Kehutanan/ <i>Forestry</i> .....	242
5.4.	Peternakan/ <i>Animal Husbandry</i> .....	242
5.5.	Perikanan/ <i>Fishery</i> .....	244
6.	Industri, Energi, dan Konstruksi/ <i>Manufacturing, Energy, and Construction</i> .....	321
6.1.	Industri/ <i>Manufacturing</i> .....	323
6.2.	Listrik dan Air Minum/ <i>Electricity and Water Supply</i> .....	324
6.3.	Konstruksi/ <i>Construction</i> .....	325
7.	Perdagangan/ <i>Trade</i> .....	355
7.1.	Perdagangan Dalam Negeri/ <i>Domestic Trade</i> .....	357
7.2.	Ekspor dan Import/ <i>Export and Import</i> .....	357
8.	Perhubungan dan Komunikasi/ <i>Transportation and Communication</i> .....	373
8.1.	Angkutan Darat/ <i>Landways Transportation</i> .....	375
8.2.	Angkutan Udara/ <i>Air Transportation</i> .....	375
8.3.	Perhotelan/ <i>Hotels</i> .....	376
8.4.	Komunikasi/ <i>Communication</i> .....	376
9.	Keuangan dan Harga/ <i>Finance and Prices</i> .....	431
9.1.	Keuangan Daerah/ <i>Regional Finance</i> .....	433
9.2.	Bank, Koperasi, Pegadaian, dan Penanaman Modal/ <i>Banking, Cooperatives, Pawn Shop, and Investment</i> .....	433
9.3.	Harga-harga/ <i>Prices</i> .....	435
10.	Konsumsi/ <i>Consumption</i> .....	505
11.	Pendapatan Daerah/ <i>Regional Income</i> .....	519
11.1.	Pertumbuhan Ekonomi/ <i>Economic Growth</i> .....	521
11.2.	Struktur Ekonomi/ <i>Structure of Economy</i> .....	521



## DAFTAR TABEL / LIST OF TABLES

		Halaman/Pages
<b>1.</b>	<b>KEADAAN GEOGRAFIS / GEOGRAPHICAL</b>	
1.1.1	<b>Luas Wilayah, Ketinggian, dan Jarak Lurus ke Ibukota menurut Kabupaten/Kota di D.I. Yogyakarta/ The Total Area, The Altitude, and The Distance of Regencies/City to the Capital of D.I. Yogyakarta, 2012 .....</b>	7
1.1.2	<b>Luas Wilayah menurut Jenis Tanah di D.I. Yogyakarta/ The Area of Mainland by the Kind of Soil in D.I. Yogyakarta , 2012 .....</b>	8
1.1.3	<b>Luas Wilayah menurut Ketinggian dari Permukaan Laut di Kabupaten Kulonprogo/ The Total Area by Altitude in Kulonprogo Regency, 2012.....</b>	9
1.1.4	<b>Luas Wilayah menurut Ketinggian dari Permukaan Laut di Kabupaten Bantul/ The Total Area by Altitude in Bantul Regency, 2012 .....</b>	10
1.1.5	<b>Luas Wilayah menurut Ketinggian dari Permukaan Laut di Kabupaten Gunungkidul/ The Total Area by Altitude in Gunungkidul Regency, 2012 .....</b>	11
1.1.6	<b>Luas Wilayah menurut Ketinggian dari Permukaan Laut di Kabupaten Sleman/ The Total Area by Altitude in Sleman Regency, 2012 .....</b>	12
1.1.7	<b>Luas Wilayah menurut Ketinggian dari Permukaan Laut di Kota Yogyakarta/ The Total Area by Altitude in Yogyakarta City, 2012 .....</b>	13
1.1.8	<b>Nama Gunung dan Sungai di D.I. Yogyakarta/ Mountain and Rivers in D.I. Yogyakarta , 2012 .....</b>	14
1.1.9	<b>Jumlah Desa menurut Kabupaten/Kota dan Letak Geografis di D.I. Yogyakarta/ Number of Villages by Regency/City and Geographical Location in D.I. Yogyakarta , 2012 .....</b>	15
1.2.1	<b>Suhu Udara, Jumlah Hujan dan Hari Hujan per Bulan di D.I. Yogyakarta/ The Temperature, Number of Rainfall and Rain Days per Month in D.I. Yogyakarta, 2012.....</b>	16
1.2.2	<b>Rata-rata Curah Hujan per Bulan menurut Kabupaten/Kota di D.I. Yogyakarta/ Average Number of Precipitation per Month by Regency/City in D.I. Yogyakarta , 2012 .....</b>	17
1.2.3	<b>Kelembaban dan Tekanan Udara per Bulan di D.I. Yogyakarta/ Relative Humidity and Atmospheric Pressure per Month in D.I. Yogyakarta, 2012.....</b>	18
1.2.4	<b>Arah Angin dan Kecepatan Angin per Bulan di D.I. Yogyakarta/ Wind Direction and Velocity per Month in D.I. Yogyakarta , 2012 .....</b>	19



1.2.5	<b>Rata-rata Suhu Udara, Kelembaban, Tekanan Udara, Kecepatan Angin, Arah Angin, Curah Hujan dan Hari Hujan di D.I. Yogyakarta/ Average of Temperature, Humidity, Wind Velocity and Direction, Precipitation and Rain Days in D.I. Yogyakarta , 2012 .....</b>	20
<b>2.</b>	<b>PEMERINTAHAN / GOVERNMENT</b>	
2.1.1	<b>Jumlah Kecamatan, Kelurahan/Desa, dan Luas Daerah menurut Kabupaten/Kota di D.I. Yogyakarta/ Number of Districts, Villages and Area by Regency/City in D.I. Yogyakarta , 2012.....</b>	27
2.1.2	<b>Luas, Status, dan Klasifikasi Desa menurut Kecamatan di Kabupaten Kulonprogo/ Area, Status, and Classification of Villages by Distric in Kulonprogo Regency, 2012 .....</b>	28
2.1.3	<b>Luas, Status, dan Klasifikasi Desa menurut Kecamatan di Kabupaten Bantul/ Area, Status, and Classification of Villages by Distric in Bantul Regency, 2012.....</b>	32
2.1.4	<b>Luas, Status, dan Klasifikasi Desa menurut Kecamatan di Kabupaten Gunungkidul/ Area, Status, and Classification of Villages by Distric in Gunungkidul Regency, 2012 .....</b>	36
2.1.5	<b>Luas, Status, dan Klasifikasi Desa menurut Kecamatan di Kabupaten Sleman/ Area, Status, and Classification of Villages by Distric in Sleman Regency, 2012 .....</b>	42
2.1.6	<b>Luas, Status, dan Klasifikasi Desa menurut Kecamatan di Kota Yogyakarta/ Area, Status, and Classification of Villages by Distric in Yogyakarta City, 2012 .....</b>	46
2.2.1	<b>Komposisi Anggota DPRD menurut Kabupaten/Kota di D.I. Yogyakarta/ The Composition House of Representatives Member by Regency/City in D.I. Yogyakarta, 2012 .....</b>	48
2.2.2	<b>Komposisi Anggota DPRD menurut Fraksi dan Komisi di D.I. Yogyakarta/ The Composition House of Representatives Member by Parties and Commission in D.I. Yogyakarta , 2012.....</b>	49
2.2.3	<b>Komposisi Anggota DPRD menurut Fraksi dan Komisi di Kabupaten Kulonprogo/ The Composition House of Representatives Member by Parties and Commission in Kulonprogo Regency, 2012 .....</b>	50
2.2.4	<b>Komposisi Anggota DPRD menurut Fraksi dan Komisi di Kabupaten Bantul/ The Composition House of Representatives Member by Parties and Commission in Bantul Regency, 2012 .....</b>	51
2.2.5	<b>Komposisi Anggota DPRD menurut Fraksi dan Komisi di Kabupaten Gunungkidul/ The Composition House of Representatives Member by Parties and Commission in Gunungkidul Regency, 2012 .....</b>	52
2.2.6	<b>Komposisi Anggota DPRD menurut Fraksi dan Komisi di Kabupaten Sleman/ The Composition House of Representatives Member by Parties and Commission in Sleman Regency, 2012 .....</b>	53



2.2.7	<b>Komposisi Anggota DPRD menurut Fraksi dan Komisi di Kota Yogyakarta/</b> <i>The Composition House of Representatives Member by Parties and Commission in Yogyakarta City, 2012 .....</i>	54
2.2.8	<b>Rekapitulasi Kegiatan DPRD se- D.I. Yogyakarta/</b> <i>The Recapitulation of Local Representatives Activities in D.I. Yogyakarta , 2012 .....</i>	55
2.2.9	<b>Keputusan DPRD se- D.I. Yogyakarta/</b> <i>The Decisions of Local Representatives in D.I. Yogyakarta , 2012 .....</i>	58
3.	<b>PENDUDUK DAN TENAGA KERJA /</b> <i>POPULATION AND EMPLOYMENT</i>	
3.1.1	<b>Proyeksi Penduduk menurut Kelompok Umur dan Jenis Kelamin di D.I. Yogyakarta/</b> <i>Population Projection by Age Group and Sex in D.I.Y , 2012 – 2019....</i>	65
3.1.2	<b>Proyeksi Penduduk menurut Kelompok Umur di D.I. Yogyakarta/</b> <i>Population Projection by Age Group in D.I. Yogyakarta , 2013 – 2022 .....</i>	67
3.1.3	<b>Jumlah Penduduk menurut Kabupaten/Kota di D.I. Yogyakarta/</b> <i>Number of Population Estimation by Regency/City in D.I.Yogyakarta, 2007-2012.....</i>	68
3.1.4	<b>Persentase Rumah Tangga dan Penduduk menurut Jenis Kelamin dan Kabupaten/Kota di D.I. Yogyakarta/</b> <i>Percentage of Household and Population by Sex and Regency/City in D.I. Yogyakarta , 2010 .....</i>	69
3.1.5	<b>Kepadatan Penduduk menurut Kabupaten/Kota di D.I. Yogyakarta/</b> <i>The Population Density by Regency/City in D.I. Yogyakarta , 2007 – 2012 .....</i>	70
3.1.6	<b>Persentase Penduduk menurut Jenis Kelamin, Kota-Desa, dan Kabupaten/Kota di D.I. Yogyakarta/</b> <i>Percentage of Population by Sex, Urban-Rural and Regency/City in D.I. Yogyakarta , 2007 – 2012 .....</i>	71
3.1.7	<b>Jumlah Penduduk menurut Jenis Kelamin dan Kabupaten/Kota di D.I. Yogyakarta /</b> <i>Number of Population of The 2000 Population Census by Sex and District in D.I. Yogyakarta, 2012 .....</i>	72
3.2.1	<b>Jumlah Pegawai Negeri Sipil Pusat dan Daerah menurut Daerah Penempatan dan Jenis Kelamin di D.I. Yogyakarta/</b> <i>Number of Central/Local Civil Servants by Region of Placement and Sex in D.I. Yogyakarta , 2006–2011 . ....</i>	73
3.2.2	<b>Jumlah Pegawai Negeri Sipil Pusat dan Daerah menurut Daerah Penempatan dan Golongan di D.I.Y/</b> <i>Number of Central/Local Civil Servants by Region of Placement and Rank in D.I. Yogyakarta , 2006 – 2012 .....</i>	74
3.2.3	<b>Jumlah Pegawai Negeri Sipil Pusat dan Daerah menurut Daerah Penempatan, Jenis Kepegawaian dan Jabatan Fungsional di D.I. Yogyakarta/</b> <i>Number of Central/Local Civil Servant by Region of Placement, Kind of Employment, and Functionary in D.I. Yogyakarta , 2007 – 2012 .....</i>	75





3.2.4	<b>Jumlah Pegawai Negeri Sipil Pusat dan Daerah menurut Tingkat Pendidikan dan Daerah Penempatan di D.I. Yogyakarta/ Number of Central/Local Civil Servants by Level of Education and Region of Placement in D.I. Yogyakarta , Kuartal I-2013.....</b>	76
3.2.5	<b>Persentase Jumlah Pegawai Negeri Sipil Pusat dan Daerah menurut Tingkat Pendidikan dan Daerah Penempatan di D.I. Yogyakarta/ Percentage Central/Local Civil Servants by Level of Education and Region of Placement in D.I. Yogyakarta , 2012 .....</b>	77
3.2.6	<b>Jumlah Pegawai Negeri Sipil menurut Jabatan di D.I. Yogyakarta/ Number of Civil Servants by Occupation in D.I. Yogyakarta , 2005 – 2012.....</b>	78
3.2.7	<b>Jumlah Personil Polisi menurut Kelompok Umur di D.I. Yogyakarta/ Number of Police Personnel by Age Group in D.I. Yogyakarta , 2005 – 2012.....</b>	79
3.2.8	<b>Jumlah Organisasi Daerah di D.I. Yogyakarta/ Number of Regional Organization in D.I. Yogyakarta , 2005 – 2012 .....</b>	80
3.2.9	<b>Jumlah Laki-laki Pencari Pekerjaan, Lowongan dan Penempatannya di D.I. Yogyakarta/ Male Job Applicants, Vacancies, and Placement in D.I. Yogyakarta , 1999 – 2012.....</b>	81
3.2.10	<b>Jumlah Perempuan Pencari Pekerjaan, Lowongan dan Penempatannya di D.I. Yogyakarta/Female Job Applicants, Vacancies, and Placement in D.I. Yogyakarta , 1999 – 2012 .....</b>	82
3.2.11	<b>Jumlah Laki-Laki dan Perempuan Pencari Pekerjaan, Lowongan dan Penempatannya di D.I. Yogyakarta/ Male and Female Job Applicants, Vacancies, and Placement in D.I. Yogyakarta , 1999 – 2012 .....</b>	83
3.2.12	<b>Jumlah Pencari Kerja dan Permintaan Tenaga Kerja menurut Tingkat Pendidikan di D.I. Yogyakarta/ Number of Job Applicants and Demand of Worker by Level of Education in D.I. Yogyakarta , 2012 .....</b>	84
3.2.13	<b>Penduduk Berumur 15 Tahun Keatas menurut Kegiatan dan Kota/Desa di D.I. Yogyakarta/ Population 15 Years of Age and Over by Activity and Urban/Rural in D.I. Yogyakarta , 2011 – 2012 .....</b>	87
3.2.14	<b>Penduduk Berumur 15 Tahun Ke atas menurut Kegiatan di D.I. Yogyakarta/ Population 15 Years of Age and Over by Activity in D.I. Yogyakarta , 2011 – 2012..</b>	89
3.2.15	<b>Penduduk Berumur 15 Tahun Ke atas yang Termasuk Angkatan Kerja menurut Pendidikan Tertinggi yang Ditamatkan dan Jenis Kelamin di D.I.Y/ Population 15 Years of Age and Over Who are in Labor Force by Level of Education Attainment and Sex in D.I.Y , 2011 – 2012 .....</b>	90



3.2.16	<b>Penduduk Berumur 15 Tahun Ke atas yang Bekerja Selama Seminggu yang Lalu menurut Lapangan Usaha Utama di D.I. Yogyakarta/ Population 15 Years of Age and Over who Worked during The Previous Week by Main Industry in D.I. Yogyakarta , 2011 – 2012 .....</b>	91
3.2.17	<b>Penduduk Berumur 15 Tahun Keatas yang Bekerja Selama Seminggu yang Lalu menurut Jenis Pekerjaan di D.I. Yogyakarta/ Population 15 Years og Age and Over who Worked during The Previous Week by Type of Occupation in D.I. Yogyakarta , 2011 – 2012 .....</b>	92
3.2.18	<b>Penduduk Berumur 15 Tahun Ke atas menurut Kegiatan dan Kabupaten/Kota di D.I. Yogyakarta/ Population 15 Years of Age and Over by Activity and Regency/City in D.I. Yogyakarta , 2012.....</b>	93
3.2.19	<b>Penduduk Berumur 15 Tahun Ke atas yang Bekerja Selama Seminggu yang Lalu menurut Lapangan Usaha Utama dan Kabupaten/Kota di D.I. Yogyakarta/ Population 15 Years of Age and Over who Worked during The Previous Week by Main Industry and Regency/City in D.I. Yogyakarta , 2012 .....</b>	94
3.2.20	<b>Penduduk Berumur 15 Tahun Keatas yang Bekerja Selama Seminggu yang Lalu menurut Status Pekerjaan Utama dan Kabupaten/Kota di D.I. Yogyakarta/ Population 15 Years of Age and Over who Worked during The Previous Week by Status of Main Industry and Regency/City in D.I. Yogyakarta , 2012.....</b>	95
3.2.21	<b>Jumlah Tenaga Kerja Indonesia di Luar Negeri menurut Asal Kabupaten/Kota di D.I. Yogyakarta/ The Total Number of Indonesian Labor in Foreign Countries by Regency/City in D.I. Yogyakarta , 2011 – 2012.....</b>	96
3.2.22	<b>Tenaga Kerja Indonesia menurut Negara Tujuan dan Kabupaten/Kota di D.I. Yogyakarta/ Number of Indonesian Labor in Foreign Countries by Destination Country and Regency/City in D.I. Yogyakarta , 2012 .....</b>	97
3.2.23	<b>Tenaga Kerja Indonesia menurut Negara Tujuan di D.I. Yogyakarta/ Number of Indonesian Labor in Foreign Countries by Destination Countries in D.I. Yogyakarta, 2007 – 2012.....</b>	98
3.3.1	<b>Jumlah Transmigran menurut Kelompok Umur dan Jenis Kelamin di D.I. Yogyakarta/ Number of Transmigrant by Age Group and Sex in D.I. Yogyakarta , 2012 .....</b>	99
3.3.2	<b>Realisasi Pelaksanaan Transmigrasi menurut Daerah Asal di D.I. Yogyakarta/ Realization of Transmigration by Regional Origin in D.I. Yogyakarta , 2010 – 2012 .....</b>	100
3.3.3	<b>Realisasi Pelaksanaan Transmigrasi menurut Daerah Asal ke Daerah Penempatan di D.I. Yogyakarta/ Number of Transmigration by Regional Origin to of Settlement in D.I. Yogyakarta , 2012.....</b>	101
3.3.4	<b>Realisasi Pelaksanaan Transmigrasi menurut Daerah Penempatan di D.I. Yogyakarta/ Number of Transmigration by of Settlement in D.I. Yogyakarta , 2011 – 2012 .....</b>	102



#### 4. SOSIAL / SOCIAL

4.1.1	<b>Jumlah Sekolah menurut Tingkatan Sekolah dan Kabupaten/Kota di D.I. Yogyakarta/</b> <i>Number of Schools by Level of School and Regency/City in D.I. Yogyakarta , 2012/2013.....</i>	111
4.1.2	<b>Jumlah Sekolah, Kelas, Murid dan Guru TK menurut Kabupaten/Kota di D.I. Yogyakarta/</b> <i>Number of Schools, Classes, Students and Teachers of Kindergartens by Regency/City in D.I. Yogyakarta , 2008/2007 – 2012/2013.....</i>	112
4.1.3	<b>Jumlah Sekolah, Kelas, Murid, Guru, dan Rasio Murid terhadap Guru Sekolah Dasar Negeri menurut Kabupaten/Kota di D.I. Yogyakarta/</b> <i>Number of State Primary School, Classes, Students, Teachers, and Ratio of Students to Teachers by Regency/City in D.I. Yogyakarta , 2008/2007 – 2012/2013.....</i>	113
4.1.4	<b>Jumlah Sekolah, Kelas, Murid, Guru, dan Rasio Murid terhadap Guru Sekolah Dasar Swasta menurut Kabupaten/Kota di D.I. Yogyakarta/</b> <i>Number of Private Primary School, Classes, Students, Teachers, and Ratio of Students to Teachers by Regency/City in D.I. Yogyakarta , 2008/2007 – 2012/2013 ..</i>	114
4.1.5	<b>Jumlah Murid Sekolah Dasar yang Lulus Ujian Akhir Sekolah menurut Kabupaten/Kota di D.I. Yogyakarta/</b> <i>Number of Students of Primary Schools who Passed Their Exam by Regency/City in D.I. Yogyakarta , 2008/2007 – 2012/2013 ..</i>	115
4.1.6	<b>Jumlah Sekolah, Kelas, Murid, Guru, dan Rasio Murid terhadap Guru SMP Negeri menurut Kabupaten/Kota di D.I. Yogyakarta/</b> <i>Number of State General Junior High School, Classes, Students, Teachers, and Ratio of Students to Teachers by Regency/City in D.I. Yogyakarta , 2008/2007 – 2012/2013 .....</i>	116
4.1.7	<b>Jumlah Sekolah, Kelas, Murid, Guru, dan Rasio Murid terhadap Guru SMP Swasta menurut Kabupaten/Kota di D.I. Yogyakarta/</b> <i>Number of Private General Junior High School, Classes, Students, Teachers, and Ratio of Students to Teacher by Regency/City in D.I. Yogyakarta , 2008/2007 – 2012/2013 .....</i>	117
4.1.8	<b>Jumlah Murid SMP yang Lulus Ujian Akhir Nasional menurut Kabupaten/Kota di D.I. Yogyakarta/</b> <i>Number of Students of General Junior High Schools who Passed their Exam by Regency/City in D.I. Yogyakarta , 2008/2007 – 2012/2013 ..</i>	118
4.1.9	<b>Jumlah Sekolah, Kelas, Murid, Guru, dan Rasio Murid terhadap Guru SMU Negeri menurut Kabupaten/Kota di D.I. Yogyakarta/</b> <i>Number of State General Senior High School, Classes, Students, Teachers, and Ratio of Students to Teachers by Regency/City in D.I. Yogyakarta , 2008/2007 – 2012/2013.....</i>	119
4.1.10	<b>Jumlah Sekolah, Kelas, Murid, Guru, dan Rasio Murid terhadap Guru SMU Swasta menurut Kabupaten/Kota di D.I. Yogyakarta/</b> <i>Number of Private General Senior High School, Classes, Students, Teachers, and Ratio of Students to Teachers by Regency/City in D.I. Yogyakarta , 2008/2007 – 2012/2013.....</i>	120
4.1.11	<b>Jumlah Murid SMU yang Lulus Ujian Akhir Nasional menurut Kabupaten/Kota di D.I. Yogyakarta/</b> <i>Number of Students of General Senior High Schools who Passed their Exam by Regency/City in D.I. Yogyakarta , 2008/2007 – 2012/2013...</i>	121



4.1.12	<b>Jumlah Sekolah, Kelas, Murid, Guru, dan Rasio Murid terhadap Guru SMK (Negeri+Swasta) menurut Kabupaten/Kota di D.I. Yogyakarta/</b> <i>Number of Vocational Senior High Schools (State + Private), Classes, Students, Teachers, and Ratio of Students to Teachers by Regency/City in D.I. Yogyakarta , 2008/2007 – 2012/2013</i> .....	122
4.1.13	<b>Jumlah Murid SMK yang Lulus Ujian Akhir Nasional menurut Kabupaten/Kota di D.I. Yogyakarta/</b> <i>Number of Students of Vocational High Schools who Passed their Exam by Regency/City in D.I. Yogyakarta , 2008/2007 – 2012/2013</i> .....	123
4.1.14	<b>Jumlah Sekolah, Kelas, Murid, Guru SLB menurut Kabupaten/Kota di D.I. Yogyakarta/</b> <i>Number of Special Schools, Classes, Students, Teachers by Regency/City in D.I. Yogyakarta , 2008/2007 – 2012/2013</i> .....	124
4.1.15	<b>Jumlah Sekolah, Kelas, Murid, Guru, dan Rasio Murid terhadap Guru SD Non Diknas-MI (Negeri+Swasta) menurut Kabupaten/Kota di D.I. Yogyakarta/</b> <i>Number of Schools, Classes Students, Teachers, and Ratio of Students to Teacher of Primary Schools (State+Private) out of Department of Education by Regency/City in D.I. Yogyakarta , 2008/2007 – 2012/2013</i> .....	125
4.1.16	<b>Jumlah Sekolah, Kelas, Murid, Guru, dan Rasio Murid terhadap Guru SMP Non Diknas-MTS (Negeri+Swasta) menurut Kabupaten/Kota di D.I. Yogyakarta/</b> <i>Number of Schools, Classes, Students, Teachers, and Ratio of Students to Teacher of Junior High School (State+Private) out of Department of Education by Regency/City in D.I. Yogyakarta , 2008/2007 – 2012/2013</i> .....	126
4.1.17	<b>Jumlah Sekolah, Kelas, Murid, Guru, dan Rasio Murid terhadap Guru SMA- MA (Negeri+Swasta) diluar Departemen Pendidikan menurut Kabupaten/Kota di D.I. Yogyakarta/</b> <i>Number of Schools, Classes Students, Teachers, and Ratio of Students to Teacher of Senior High Schools (State+Private) out of the Department of Education by Regency/City in D.I. Yogyakarta , 2008/2007 – 2012/2013</i> .....	127
4.1.18	<b>Jumlah Murid Putus Sekolah menurut Jenjang Sekolah dan Kabupaten/Kota di D.I. Yogyakarta/</b> <i>Number of Drop Out Student by Level of School and Regency/City in D.I. Yogyakarta , 2012/2013</i> .....	128
4.1.19	<b>Jumlah Mahasiswa dan Dosen pada Perguruan Tinggi Negeri di D.I. Yogyakarta/</b> <i>Number of Student and Lecturer in the State Colleges in D.I. Yogyakarta , 2012/2013</i> .....	129
4.1.20	<b>Jumlah Mahasiswa Program Diploma menurut Fakultas dan Jenis Kelamin pada Universitas Gadjah Mada/</b> <i>Number of Students of Diploma Programs by Faculty and Sex of Gadjah Mada University, 2012/2013</i> .....	130
4.1.21	<b>Jumlah Mahasiswa Strata-1 (S1) Program Reguler menurut Fakultas dan Jenis Kelamin pada Universitas Gadjah Mada/</b> <i>Number of Degree Student Regular Programs by Faculty and Sex of Gadjah Mada University, 2012/2013</i> .....	132
4.1.22	<b>Jumlah Mahasiswa menurut Program dan Jenis Kelamin pada Universitas Gadjah Mada/</b> <i>Number of Student by Program Faculty and Sex in Gadjah Mada University, 2012/2013</i> .....	137



4.1.23	<b>Jumlah Mahasiswa Universitas Negeri Yogyakarta/ Number of Students of State University of Yogyakarta, 2012/2013 .....</b>	138
4.1.24	<b>Jumlah Dosen Tetap di Universitas Negeri Yogyakarta/ Number of Full Time Lecturers of State University of Yogyakarta, 2012/2013 .....</b>	146
4.1.25	<b>Jumlah Mahasiswa (S1) dan Dosen Universitas Islam Negeri Sunan Kalijaga Yogyakarta/ Number of Degree Students and Lecturers of State Islamic University of Sunan Kalijaga Yogyakarta, 2004/2005 – 2012/2013 .....</b>	153
4.1.26	<b>Jumlah Mahasiswa S-2 dan Dosen Universitas Islam Negeri Sunan Kalijaga Yogyakarta/ Number of Master Degree Students and Lecturers of State Islamic University of Sunan Kalijaga Yogyakarta, 1993/1994 – 2012/2013 .....</b>	154
4.1.27	<b>Jumlah Mahasiswa dan Dosen Tetap ISI Yogyakarta/ Number of Students and Full Time Lecturers of Indonesia Art Institute of Yogyakarta, 2012/2013 .....</b>	155
4.1.28	<b>Jumlah Mahasiswa dan Dosen Akademi Teknologi Kulit (ATK) dan Sekolah Tinggi Pertanahan Nasional (STPN) Yogyakarta/ Number of Students and Lecturers of Leather Technology Academy and State Land Colleges of Yogyakarta, 2012/2013 .....</b>	156
4.1.29	<b>Jumlah Mahasiswa dan Dosen Sekolah Tinggi Teknologi Nuklir Badan Tenaga Nuklir Nasional Yogyakarta/ Number of Students and Lecturers of State Nuclear Technology Colleges State Nuclear Board of Yogyakarta 2005/2008 – 2012/2013...</b>	157
4.1.30	<b>Jumlah Mahasiswa dan Dosen Sekolah Tinggi Multimedia “MMTC” Yogyakarta/ Number of Students and Lecturers of Multimedia Colleges of Yogyakarta, 2005/2008 – 2012/2013 .....</b>	158
4.1.31	<b>Jumlah Mahasiswa dan Dosen Sekolah Tinggi Penyuluh Pertanian Yogyakarta/ Number of Students and Lecturers of Agriculture Instructor Colleges of Yogyakarta, 2004/2005 – 2012/2013 .....</b>	159
4.1.32	<b>Jumlah Mahasiswa dan Dosen Politeknik Kesehatan Yogyakarta/ Number of Students and Lecturers of Health Polytechnic of Yogyakarta, 2012/2013 .....</b>	160
4.1.33	<b>Jumlah Mahasiswa menurut Jenis Perguruan Tinggi Swasta di D.I. Yogyakarta/ Number of Students by Type of Private Colleges in D.I. Yogyakarta , 2007/2010 - 2012/2013 .....</b>	161
4.1.34	<b>Jumlah Dosen menurut Jenis Perguruan Tinggi Swasta di D.I. Yogyakarta/ Number of Lecturers by Type of Private Colleges in D.I. Yogyakarta , 2012/2013 .....</b>	162
4.2.1	<b>Jumlah Sarana Kesehatan menurut Kabupaten/Kota di D.I. Yogyakarta/ Number of Health Facilities by Regency/City in D.I. Yogyakarta , 2012 .....</b>	163
4.2.2	<b>Jumlah Rumah Sakit dan Kapasitas Tempat Tidur menurut Kabupaten/Kota di D.I. Yogyakarta/ Number of Hospital and Beds Capacity by Regency/City in D.I. Yogyakarta , 2012 .....</b>	165
4.2.3	<b>Jumlah Puskesmas menurut Kabupaten/Kota di D.I. Yogyakarta/ Number of Public Health Centers by Regency/City in D.I. Yogyakarta , 2012 .....</b>	166



4.2.4	<b>Jumlah Tenaga Teknisi Medis menurut Pendidikan dan Kabupaten/Kota di D.I. Yogyakarta/</b> <i>Number of Medical Technician Personnel by Education and Regency/City in D.I. Yogyakarta , 2012 .....</i>	167
4.2.5	<b>Jumlah Tenaga Farmasi dan Gizi, Kesehatan Masyarakat dan Sanitasi menurut Pendidikan dan Kabupaten/Kota di D.I. Yogyakarta/</b> <i>Number of Pharmaceutical, Nutrient, Public Health, and Sanitation Personnel by Education and Regency/City in D.I. Yogyakarta , 2012.....</i>	168
4.2.6	<b>Jumlah Tenaga Keperawatan menurut Pendidikan dan Kabupaten/Kota di D.I. Yogyakarta/</b> <i>Number of Nursing Paramedics by Education and Regency/City in D.I. Yogyakarta , 2012 .....</i>	169
4.2.7	<b>Jumlah Tenaga Medis menurut Pendidikan dan Kabupaten/Kota di D.I. Yogyakarta/</b> <i>Number of Medical Personnel by Education and Regency/City in D.I. Yogyakarta , 2012.....</i>	170
4.2.8	<b>Jumlah Penderita Baru Rawat Jalan dan Rawat Inap di Rumah Sakit menurut Kabupaten/Kota di D.I. Yogyakarta/</b> <i>Number of New Occasion Care and Stay Care Sufferers by Regency/City in D.I. Yogyakarta , 2012 .....</i>	171
4.2.9	<b>Jumlah Persalinan menurut Penolong Persalinan dan Kabupaten/Kota di D.I. Yogyakarta/</b> <i>Number of Birth by Kind of Personal in Charge and by Regency/City in D.I. Yogyakarta , 2012 .....</i>	172
4.2.10	<b>Jumlah Balita yang Diimunisasi menurut Jenis Imunisasi dan Kabupaten/Kota di D.I. Yogyakarta/</b> <i>Number of Children under Five Immunized by Kind and Regency/City in D.I. Yogyakarta , 2012 .....</i>	173
4.2.11	<b>Jumlah Akseptor Keluarga Berencana dan Aktivitasnya menurut Kabupaten/Kota di D.I. Yogyakarta/</b> <i>Number of Acceptor of Family Planning by Activity and Reg./City in D.I. Yogyakarta , 2007 – 2012 .....</i>	176
4.2.12	<b>Realisasi dan Target Akseptor KB Aktif menurut Jenis Kontrasepsi dan Kabupaten/Kota di D.I. Yogyakarta/</b> <i>Number of Realization and Target Active Acceptors Family Planning by Contraception Method and Regency/City in D.I. Yogyakarta , 2007 – 2012 .....</i>	177
4.2.13	<b>Realisasi dan Target Akseptor KB Baru menurut Jenis Kontrasepsi dan Kabupaten/Kota di D.I. Yogyakarta/</b> <i>Number of Realization and Target New Acceptors Family Planning by Contraception Method and Regency/City in D.I. Yogyakarta , 2007 – 2012 .....</i>	179
4.2.14	<b>Jumlah Sarana Pelayanan Keluarga Berencana menurut Kabupaten/Kota di D.I. Yogyakarta/</b> <i>Number of Facilities for Family Planning by Regency/City in D.I. Yogyakarta , 2007 - 2012 .....</i>	181
4.2.15	<b>Jumlah Petugas Pelayanan Keluarga Berencana menurut Kabupaten/Kota di D.I. Yogyakarta/</b> <i>Number of Family Planning Service Personnel by Regency/City in D.I. Yogyakarta , 2005 – 2012 .....</i>	182



4.3.1	<b>Jumlah Pemeluk Agama menurut Golongan dan Kabupaten/Kota di D.I. Yogyakarta/</b> <i>Number of Population by Religion and Regency/City in D.I. Yogyakarta, 2004 – 2012</i> .....	183
4.3.2	<b>Jumlah Tempat Peribadatan menurut Jenisnya dan Kabupaten/Kota di D.I. Yogyakarta/</b> <i>Number of Worship Facilities by Religion and Regency/City in D.I. Yogyakarta , 2010 – 2012</i> .....	184
4.3.3	<b>Jumlah Pemuka Agama menurut Kabupaten/Kota di D.I. Yogyakarta/</b> <i>Number of Priests of Religious by Regency/City in D.I. Yogyakarta , 2005 – 2012</i> .....	185
4.3.4	<b>Jumlah Juru Penerang Agama menurut Kabupaten/Kota di D.I. Yogyakarta/</b> <i>Number of Religious Informant by Regency/City in D.I. Yogyakarta , 2005 – 2012 ..</i>	186
4.3.5	<b>Jumlah Pondok Pesantren, Kyai, dan Santri menurut Kabupaten/Kota di D.I. Yogyakarta/</b> <i>Number of Moslem Boarding Schools, Religion Teachers, and Pupils by Regency/City in D.I. Yogyakarta , 2004 – 2012</i> .....	187
4.3.6	<b>Jumlah Jemaah Haji menurut Kelompok Umur dan Kabupaten/Kota di D.I. Yogyakarta/</b> <i>Number of Moslem Pilgrims by Age Group and Regency/City in D.I. Yogyakarta , 2004M/1425H – 2012M/1433H</i> .....	188
4.3.7	<b>Jumlah Jemaah Haji yang Diberangkatkan menurut Jenis Kelamin, Kabupaten/Kota dan Keadaan dari Tanah Suci di D.I. Yogyakarta/</b> <i>Number of Moslem Pilgrims Departure for Mecca by Sex, Their Condition, and Regency/City in D.I. Yogyakarta , 2004M/1425H-2012M/1433H</i> .....	189
4.3.8	<b>Jumlah Jemaah Haji menurut Pekerjaan dan Kabupaten/Kota di D.I. Yogyakarta/</b> <i>Number of Moslem Pilgrims by Occupation and Regency/City in D.I. Yogyakarta , 2012M/1433H</i> .....	190
4.3.9	<b>Jumlah Jemaah Haji dan Biaya Penyelenggaraan Ibadah Haji (BPIH) menurut Jenis Kelamin dan Kabupaten/Kota di D.I. Yogyakarta/</b> <i>Number of Moslem Pilgrims and Their Cost by Sex and Regency./City in D.I. Yogyakarta , 2004/1425H – 2012M/1433 H</i> .....	191
4.3.10	<b>Jumlah Nikah, Cerai dan Rujuk menurut Kabupaten/Kota di D.I. Yogyakarta/</b> <i>Number of Marriages, Divorces and Reconciliation by Regency/City in D.I. Yogyakarta , 2004 – 2012</i> .....	192
4.3.11	<b>Jumlah Perkara yang Diputus Pengadilan Agama menurut Jenis Perkara dan Kabupaten/Kota di D.I. Yogyakarta/</b> <i>Number of Cases which is Decided by Religious State Court by Type of Cases Explain and Regency/City in D.I. Yogyakarta , 2012</i> .....	193
4.3.12	<b>Jumlah Perkara di Pengadilan Agama menurut Jenis Perkara dan Kabupaten/Kota di D.I. Yogyakarta/</b> <i>Number of Cases at Religious State Court of Cases and Regency/City in D.I. Yogyakarta , 2012</i> .....	194
4.3.13	<b>Faktor-faktor Penyebab Terjadinya Perceraian menurut Kabupaten/Kota di D.I. Yogyakarta</b> <i>Factors of Divorces by Regency/City in D.I. Yogyakarta, 2012</i> .....	195





4.4.1	<b>Kecelakaan Lalu Lintas menurut Kabupaten/Kota di D.I. Yogyakarta/</b> <i>Number of Accidents by Regency/City in D.I. Yogyakarta , 2001 – 2012 .....</i>	196
4.4.2	<b>Jumlah Pelaku yang Terlibat Kecelakaan Lalu Lintas menurut Kelompok Umur dan Kabupaten/Kota di D.I. Yogyakarta/</b> <i>Number of Involvement in Traffic Accidents by Age Group and Regency/City in D.I. Yogyakarta , 2003 – 2012 .....</i>	197
4.4.3	<b>Jumlah Kecelakaan Lalu Lintas menurut Jenis Kendaraan dan Kabupaten/ Kota di D.I. Yogyakarta/</b> <i>Number of Traffic Accidents by Kind of Motorized Vehicles and Regency/City in D.I. Yogyakarta , 2003 – 2012 .....</i>	198
4.4.4	<b>Jumlah Pelanggaran Lalu Lintas per Bulan di D.I. Yogyakarta/</b> <i>Number of Traffic Offences per Month in D.I. Yogyakarta , 2005 - 2012 .....</i>	199
4.4.5	<b>Jumlah Pelanggaran Lalu Lintas menurut Kabupaten/Kota di D.I. Yogyakarta/</b> <i>Number of Traffic Offences by Regency/City in D.I. Yogyakarta , 2011 - 2012 .....</i>	200
4.4.6	<b>Jumlah Kejahatan yang Masuk dan Yang terselesaikan di POLDA D.I. Yogyakarta/</b> <i>Number of Crime Case Reported and Crime Cleared in D.I. Yogyakarta , 2010 – 2012 .....</i>	201
4.4.7	<b>Jumlah Tindak Kejahatan menurut Jenis Kasus di POLDA D.I. Yogyakarta/</b> <i>Number of Crime by Crime Cases Reported Regional Police of D.I. Yogyakarta , 2010 – 2012 .....</i>	202
4.4.8	<b>Jumlah Perkara yang Dilaporkan menurut Jenis Kejahatan/Pelanggaran di D.I. Yogyakarta/</b> <i>Number of Crime Case Reported by Kind of Crime/Offences in D.I. Yogyakarta , 2010 – 2012 .....</i>	203
4.4.9	<b>Jumlah Pelaku Tindak Kejahatan menurut Kategori Umur, Kewarganegaraan, dan Jenis Kelamin di D.I. Yogyakarta/</b> <i>Number of Involvement in Crime Case by Age Group, Citizenship, and Sex in D.I. Yogyakarta , 2012 .....</i>	204
4.4.10	<b>Jumlah Pencurian Kendaraan Bermotor menurut Kabupaten/Kota di D.I. Yogyakarta/</b> <i>Number of Motor Vehicle Thefts by Regency/City in D.I. Yogyakarta, 2010-2011.....</i>	205
4.5.1	<b>Jumlah Korban Bencana Alam dan Kerugian menurut Jenisnya dan Kabupaten/Kota di D.I. Yogyakarta/</b> <i>Number of Victims of Natural Disasters by Type and Regency/City in D.I. Yogyakarta , 2012 .....</i>	206
4.5.2	<b>Jumlah Kebakaran menurut Jumlah Korban dan Kerugian di D.I. Yogyakarta/</b> <i>Number of Fires by Victims and Damages in D.I. Yogyakarta , 1997 – 2012 .....</i>	209
4.5.3	<b>Jumlah Penderita Cacat menurut Jenisnya dan Kabupaten/Kota di D.I. Yogyakarta/</b> <i>Number of Handicapped by Type and Regency/City in D.I. Yogyakarta , 2002 – 2012 .....</i>	210
4.5.4	<b>Jumlah Panti Asuhan dan Panti Wreda menurut Kabupaten/Kota di D.I. Yogyakarta/</b> <i>Number of Orphanages and Home for Inhabitants by Regency/City in D.I. Yogyakarta , 2003 – 2012.....</i>	211



4.5.5	<b>Jumlah Penyandang Tuna Sosial menurut Kabupaten/Kota di D.I. Yogyakarta/Number of Social Problem by Regency/City in D.I. Yogyakarta , 2005 – 2012 .....</b>	212
4.5.6	<b>Jumlah Organisasi Sosial Masyarakat dan Karang Taruna menurut Kabupaten/Kota di D.I. Yogyakarta/ Number of Organization Social of Population and Youth Association by Regency/City in D.I. Yogyakarta , 2004 – 2012 .....</b>	214
4.5.7	<b>Jumlah Kelompok Bermain dan Tempat Penitipan Anak menurut Kabupaten/Kota di D.I. Yogyakarta/ Number of Play Group and Stand by Children Place by Regency/City in D.I. Yogyakarta , 2003 – 2012 .....</b>	215
4.5.8	<b>Jumlah Penduduk menurut Klasifikasi Kesejahteraan dan Kabupaten/Kota di D.I. Yogyakarta/ Number of Population by Welfare Classification and Regency/City in D.I. Yogyakarta , 2008 – 2012 .....</b>	216
4.5.9	<b>Jumlah Pelayanan Akte pada Catatan Sipil menurut Kabupaten/Kota di D.I. Yogyakarta/ Number of Certificate Service at Civil Registered by Regency/City in D.I. Yogyakarta , 2003 – 2012 .....</b>	217
4.5.10	<b>Jumlah Pelayanan Akte pada Catatan Sipil menurut Kabupaten/Kota di D.I. Yogyakarta/ Number of Certificate Services at Civil Registered by Regency/City in D.I. Yogyakarta , 2011 - 2012 .....</b>	218
4.5.11	<b>Jumlah Perpustakaan menurut Jenisnya dan Kabupaten/Kota di D.I. Yogyakarta/ Number of Library by Kind and Regency/City in D.I. Yogyakarta , 2011 - 2012 .....</b>	219
4.5.12	<b>Jumlah Pemohon Sertifikat dan Sertifikat yang Telah Diselesaikan menurut Pendaftaran Pertama dan Kabupaten/Kota di D.I. Yogyakarta/ Number of Certificate Request and Certificate Settled by First Registration and Regency/City in D.I. Yogyakarta , 2002 – 2012.....</b>	220
4.5.13	<b>Jumlah Penerbitan Sertifikat Hak Atas Tanah menurut Kabupaten/Kota di D.I. Yogyakarta/ Number of Land Right Certificates Release by Regency/City in D.I. Yogyakarta , 2007 – 2012 .....</b>	221
4.5.14	<b>Jumlah Sertifikat Atas Tanah menurut Pendaftaran Pertama dan Kabupaten/Kota di D.I. Yogyakarta/ Number of Land Right Certificates by First Registration and Regency/City in D.I. Yogyakarta , 2005 – 2012 .....</b>	222
4.5.15	<b>Jumlah Sertifikat Hak Atas Tanah menurut Perlakuan Hukum dan Kabupaten/Kota di D.I. Yogyakarta/ Number of Land Right Certificates by Kind of Legal Action and Regency/City in D.I. Yogyakarta , 2005 – 2012 .....</b>	223
4.5.16	<b>Jumlah Obyek Wisata dan Pengunjung menurut Kabupaten/Kota di D.I. Yogyakarta/ Number of Visitors to Public Recreation Areas by Regency/City in D.I. Yogyakarta , 2011 – 2012 .....</b>	224
4.5.17	<b>Jumlah Biro Perjalanan, Pramuwisata, Restoran, dan Rumah Makan di D.I. Yogyakarta/Number of Tour-Travel Office, Guides, and Restaurant in D.I. Yogyakarta , 2008 – 2012.....</b>	225



4.5.18	<b>Jumlah Usaha dan Sarana Pariwisata di D.I. Yogyakarta/</b> <i>Number of Tourism Companies and Facilities in D.I. Yogyakarta , 2012 .....</i>	226
4.5.19	<b>Banyaknya Peserta PT TASPEN menurut Kabupaten/Kota di D.I. Yogyakarta/</b> <i>Number of TASPEN (Pension Insurance Savings) Participants by Regency/City in D.I. Yogyakarta , 2003 – 2012 .....</i>	227
4.5.20	<b>Banyaknya Peserta ASTEK di D.I. Yogyakarta/</b> <i>Number of ASTEK (Employment Insurance) Participants in D.I. Yogyakarta , 2003 – 2012.....</i>	228
4.5.21	<b>Pertumbuhan Peserta ASTEK di D.I. Yogyakarta/</b> <i>Growth of Number of ASTEK (Employment Insurance) Participants in D.I. Yogyakarta , 2004 – 2012.....</i>	229
4.5.22	<b>Banyaknya Donor Darah (Sukarela dan Pengganti) menurut Kabupaten/Kota dan Golongan Darah di D.I. Yogyakarta/</b> <i>Number of Blood Donator by Regency/City and Blood Type in D.I. Yogyakarta , 2012 .....</i>	230
4.5.23	<b>Banyaknya Donor Darah (Sukarela dan Pengganti) menurut Kabupaten/Kota dan Golongan Darah di D.I. Yogyakarta/</b> <i>Number of Blood Donator by Regency/City and Blood Type in D.I. Yogyakarta , 2008 – 2012 .....</i>	231
4.5.24	<b>Banyaknya Produksi Darah menurut Jenis Produk Darah dan Kabupaten/ Kota di D.I. Yogyakarta/</b> <i>Production of Blood by Type and Regency/City in D.I. Yogyakarta , 2008 – 2012 .....</i>	232
4.5.25	<b>Banyaknya Permintaan Darah menurut Jenisnya dan Kabupaten/Kota di D.I. Yogyakarta/</b> <i>Demand of Blood by Type and Regency/City in D.I. Yogyakarta , 2012 .....</i>	233
4.5.26	<b>Banyaknya Distribusi Darah menurut Jenis Kasus dan Kabupaten/Kota di D.I. Yogyakarta/</b> <i>Number of Blood Donatur by Cases Type and Regency/City in D.I. Yogyakarta , 2008 – 2012 .....</i>	234
4.5.27	<b>Jumlah Penduduk Miskin menurut Kota/Desa di D.I. Yogyakarta/</b> <i>Number of Poor People by Urban/Rural in D.I. Yogyakarta , 2003 – 2012 . .....</i>	235
4.5.28	<b>Jumlah Penduduk Miskin dan Garis Kemiskinan menurut Kabupaten/Kota di D.I. Yogyakarta/</b> <i>Number of Poor and Poverty Line by Regency/City in D.I. Yogyakarta , 2011 – 2012 .....</i>	236
4.5.29	<b>Indeks Pembangunan Manusia (IPM) menurut Komponen dan Kabupaten/Kota di D.I. Yogyakarta/</b> <i>Human Development Index by Component and Regency/City in D.I. Yogyakarta , 2011-2012.....</i>	237
5.	<b>PERTANIAN / AGRICULTURE</b>	
5.1.1	<b>Luas Lahan Pertanian dan Bukan Pertanian menurut Kabupaten/Kota di D.I. Yogyakarta/</b> <i>Agriculture Area and Non Agriculture Area by Regency/City in D.I. Yogyakarta , 2012 .....</i>	247
5.1.2	<b>Luas Penggunaan Lahan Pertanian dan Bukan Pertanian di D.I. Yogyakarta/</b> <i>Agriculture and Non Agriculture Area by Utilization in D.I. Yogyakarta ,2010 – 2012 .....</i>	248



5.1.3	<b>Luas Penggunaan Lahan Sawah menurut Jenis Pengairan dan Kabupaten/Kota di D.I. Yogyakarta/ Area of Wetland by Irrigation Utilization and Regency/City in D.I. Yogyakarta , 2007 – 2012 .....</b>	249
5.1.4	<b>Luas Penggunaan Lahan Bukan Sawah dan Lahan Bukan Pertanian menurut Kabupaten/Kota di D.I. Yogyakarta/ Area of Dry Land and Non Agricultural Area by Regency/City in D.I. Yogyakarta , 2012 .....</b>	250
5.1.5	<b>Luas Panen Tanaman Bahan Makanan menurut Jenisnya dan Kabupaten/Kota di D.I. Yogyakarta/ Harvested Area of Food Crops by Kind of Crops and Regency/City in D.I. Yogyakarta , 2012 .....</b>	251
5.1.6	<b>Luas Panen Tanaman Bahan Makanan menurut Jenisnya per Sub Round di D.I. Yogyakarta/ Harvested Area of Food Crops by Kind of Crops and Rounds in D.I. Yogyakarta , 2012 .....</b>	252
5.1.7	<b>Produksi Tanaman Bahan Makanan menurut Jenisnya per Sub Round di D.I. Yogyakarta/ Production of Food Crops by Kind of Crops and Rounds in D.I. Yogyakarta , 2012 .....</b>	253
5.1.8	<b>Produktivitas Tanaman Bahan Makanan menurut Jenisnya per Sub Round di D.I. Yogyakarta/ Productivity of Food Crops by Kind of Crops and Rounds in D.I. Yogyakarta , 2012 .....</b>	254
5.1.9	<b>Luas Panen Sayur-sayuran menurut Jenisnya dan Kabupaten/Kota di D.I. Yogyakarta/ Harvested Area of Vegetables by Kind of Vegetables and Regency/City in D.I. Yogyakarta , 2012 .....</b>	255
5.1.10	<b>Produksi Sayur-sayuran menurut Jenisnya dan Kabupaten/Kota di D.I. Yogyakarta/ Production of Vegetables by Kind of Vegetables and Regency/City in D.I. Yogyakarta , 2012 .....</b>	256
5.1.11	<b>Produktivitas Tanaman Sayur-sayuran menurut Jenisnya dan Kabupaten/Kota di D.I. Yogyakarta/ Productivity of Vegetables by Kind of Vegetables and Regency/City in D.I. Yogyakarta , 2012 .....</b>	257
5.1.12	<b>Jumlah Tanaman Buah-buahan yang Menghasilkan menurut Jenisnya di Kabupaten Kulonprogo/ Number of Productive Fruits Plants by Kind of Fruits in Kulonprogo Regency, 2012 .....</b>	258
5.1.13	<b>Jumlah Tanaman Buah-buahan yang Menghasilkan menurut Jenisnya di Kabupaten Bantul/ Number of Productive Fruits Plants by Kind of Fruits in Bantul Regency, 2012 .....</b>	259
5.1.14	<b>Jumlah Tanaman Buah-buahan yang Menghasilkan menurut Jenisnya di Kabupaten Gunungkidul/ Number of Productive Fruits Plants by Kind of Fruits in Gunungkidul Regency, 2012 .....</b>	260
5.1.15	<b>Jumlah Tanaman Buah-buahan yang Menghasilkan menurut Jenisnya di Kabupaten Sleman/ Number of Productive Fruits Plants by Kind of Fruits in Sleman Regency, 2012 .....</b>	261



5.1.16	<b>Jumlah Tanaman Buah-buahan yang Menghasilkan menurut Jenisnya di Kota Yogyakarta/Number of Productive Fruits Plants by Kind of Fruits in Yogyakarta City, 2012</b> .....	262
5.1.17	<b>Jumlah Tanaman Buah-buahan yang Menghasilkan menurut Jenisnya di D.I. Yogyakarta/Number of Productive Fruits Plants by Kind of Fruits in D.I. Yogyakarta, 2012</b> .....	263
5.1.18	<b>Produksi Tanaman Buah-buahan yang Menghasilkan menurut Jenisnya di Kabupaten Kulonprogo/ Production of Fruits Plants by Kind of Fruits in Kulonprogo Regency, 2012</b> .....	264
5.1.19	<b>Produksi Tanaman Buah-buahan yang Menghasilkan menurut Jenisnya di Kabupaten Bantul/ Production of Fruits Plants by Kind of Fruits in Bantul Regency, 2012</b> .....	265
5.1.20	<b>Produksi Tanaman Buah-buahan yang Menghasilkan menurut Jenisnya di Kabupaten Gunungkidul/ Production of Fruits Plants by Kind of Fruits in Gunungkidul Regency, 2012</b> .....	266
5.1.21	<b>Produksi Tanaman Buah-buahan yang Menghasilkan menurut Jenisnya di Kabupaten Sleman/ Production of Fruits Plants by Kind of Fruits in Sleman Regency, 2012</b> .....	267
5.1.22	<b>Produksi Tanaman Buah-buahan yang Menghasilkan menurut Jenisnya di Kota Yogyakarta/ Production of Fruits Plants by Kind of Fruits in Yogyakarta City, 2012</b> .....	268
5.1.23	<b>Produksi Tanaman Buah-buahan yang Menghasilkan menurut Jenisnya di D.I. Yogyakarta/ Production of Fruits Plants by Kind of Fruits in D.I. Yogyakarta , 2012</b> .....	269
5.1.24	<b>Produktivitas Tanaman Buah-buahan yang Menghasilkan menurut Jenisnya di D.I. Yogyakarta/Produtivity of Fruits Plants by Kind of Fruits in D.I. Yogyakarta , 2012</b> .....	270
5.2.1	<b>Luas Tanaman Perkebunan menurut Jenisnya dan Kabupaten/Kota di D.I. Yogyakarta/ Planted Areas of Estate by Kind of Crops and Regency/City in D.I. Yogyakarta , 2012</b> .....	271
5.2.2	<b>Luas Panen Tanaman Perkebunan menurut Jenisnya dan Kabupaten/Kota di D.I. Yogyakarta/ Harvested Areas of Estates by Kind of Crops and Regency/City in D.I. Yogyakarta , 2012</b> .....	273
5.2.3	<b>Produksi Tanaman Perkebunan menurut Jenisnya dan Kabupaten/Kota di D.I. Yogyakarta/ Production of Estates by Kind of Crops and Regency/City in D.I. Yogyakarta , 2012</b> .....	275
5.2.4	<b>Rata-rata Produksi Tanaman Perkebunan menurut Jenisnya dan Kabupaten/Kota di D.I. Yogyakarta/ Average Yield per Hectare of Estates by Kind of Crops and Regency/City in D.I. Yogyakarta , 2012</b> .....	277



5.3.1	<b>Produksi Hasil Hutan menurut Jenisnya di D.I. Yogyakarta/Forest Production by Type of Product in D.I. Yogyakarta , 1998/1999 – 2012 .....</b>	279
5.3.2	<b>Nilai Penjualan Hasil Hutan menurut Jenisnya di D.I. Yogyakarta/ Sale Value of Forest Product by Type in D.I. Yogyakarta , 1998/1999 – 2012 .....</b>	281
5.3.3	<b>Jumlah Kerusakan Hutan dan Kerugiannya menurut Kabupaten/Kota di D.I. Yogyakarta/ Number of Forest Damage and Loss by Regency/City in D.I. Yogyakarta , 2012.....</b>	283
5.3.4	<b>Luas Hutan menurut Tata Guna Hutan dan Kabupaten/Kota di D.I. Yogyakarta/ Forest Areas by Forest Land Use Consensus and Regency/City in D.I. Yogyakarta , 2012 .....</b>	284
5.3.5	<b>Reboisasi dan Rehabilitasi Lahan Hutan di D.I. Yogyakarta/ Reforestation and Rehabilitation of Forest Areas in D.I. Yogyakarta , 2007 – 2012.....</b>	285
5.4.1	<b>Jumlah Ternak menurut Jenisnya dan Kabupaten/Kota di D.I. Yogyakarta/ Number of Livestock by Kind of Livestock and Regency/City in D.I. Yogyakarta , 2010 – 2012 .....</b>	286
5.4.2	<b>Jumlah Ternak yang Dipotong menurut Jenisnya dan Kabupaten/Kota di D.I. Yogyakarta/ Number of Slaughtered Livestock by Kind and Regency/City in D.I. Yogyakarta , 2010 - 2012 .....</b>	287
5.4.3	<b>Jumlah Ternak Unggas menurut Jenisnya dan Kabupaten/Kota di D.I. Yogyakarta/ Number of Poultry by Kind of Poultry and Regency/City in D.I. Yogyakarta , 2010 - 2012 .....</b>	288
5.4.4	<b>Jumlah Ternak Unggas yang Dipotong menurut Jenisnya dan Kabupaten/Kota di D.I. Yogyakarta/ Number of Slaughtered Poultry by Kind of Poultry and Regency/City in D.I. Yogyakarta , 2012 .....</b>	289
5.4.5	<b>Produksi Daging menurut Jenis Daging di D.I. Yogyakarta/ Meat Production by Kind of Meat in D.I. Yogyakarta , 1997 – 2012 .....</b>	290
5.4.6	<b>Produksi Telur menurut Status Perusahaan dan Kabupaten/Kota di D.I. Yogyakarta/ Number of Egg Production by Establishment Status and Regency/City in D.I. Yogyakarta , 2011 – 2012 .....</b>	292
5.4.7	<b>Jumlah Produksi Susu menurut Status Perusahaan dan Kabupaten/Kota di D.I. Yogyakarta/ Number of Milk Production by Establishment Status and Regency/City in D.I. Yogyakarta , 2010 – 2012 .....</b>	294
5.4.8	<b>Jumlah Produksi Kulit menurut Jenisnya dan Kabupaten/Kota di D.I. Yogyakarta/ Number of Leather Production by Kind and Regency/City in D.I. Yogyakarta , 2010 – 2012 .....</b>	295
5.4.9	<b>Ketersediaan Daging untuk Dikonsumsi menurut Jenis Daging di D.I. Yogyakarta/Meat Stock to Consumption by Kind of Meat in D.I. Yogyakarta , 2007 – 2012 .....</b>	296



5.4.10	<b>Persentase Ketersediaan Daging untuk Dikonsumsi menurut Jenis Daging di D.I. Yogyakarta/Percentage of Meat Stock to Consumption by Kind of Meat in D.I. Yogyakarta , 2007 – 2012 .....</b>	297
5.4.11	<b>Ketersediaan Telur untuk Dikonsumsi menurut Jenis Telur dan Kabupaten/Kota di D.I. Yogyakarta/ Eggs Stock io Consumption by Kind of Egg and Regency/City in D.I. Yogyakarta , 2007 – 2012 .....</b>	298
5.4.12	<b>Mutasi Ternak menurut Jenisnya dan Kabupaten/Kota di D.I. Yogyakarta/ Mutation of Livestock by Kind and Regency/City in D.I. Yogyakarta , 2012 .....</b>	299
5.5.1	<b>Produksi Ikan Darat menurut Jenis Budidaya dan Kabupaten/Kota di D.I. Yogyakarta/Inland Aquawater Culture Production by Type of Culture and Regency/City in D.I. Yogyakarta , 2008 – 2012 .....</b>	300
5.5.2	<b>Persentase Produksi Ikan Darat menurut Jenis Budidaya dan Kabupaten/Kota di D.I.Yogyakarta/ Percentage of Inland Aquawater Culture Production by Type of Culture and Regency/City in D.I. Yogyakarta , 2008 – 2012 .....</b>	301
5.5.3	<b>Nilai Produksi Ikan Darat menurut Jenis Budidaya dan Kabupaten/Kota di D.I. Yogyakarta/ Value of Inland Aquawater Culture Production by Type of Culture and Regency/City in D.I. Yogyakarta , 2008 – 2012 .....</b>	302
5.5.4	<b>Persentase Nilai Produksi Ikan Darat menurut Jenis Budidaya dan Kabupaten/Kota di D.I. Yogyakarta/ Percentage of Value of Inland Aquawater Culture Production by Type of Culture and Regency/City in D.I. Yogyakarta , 2008 – 2012 .....</b>	303
5.5.5	<b>Produksi Ikan Laut menurut Jenis Ikan dan Kabupaten/Kota di D.I. Yogyakarta/ Marine Fishery Production by Species and Regency/City in D.I. Yogyakarta , 2008 – 2012 .....</b>	304
5.5.6	<b>Persentase Produksi Ikan Laut menurut Jenis Ikan dan Kabupaten/Kota di D.I. Yogyakarta/ Percentage of Marine Fishery Production by Species and Regency/City in D.I. Yogyakarta , 2008 – 2012 .....</b>	308
5.5.7	<b>Nilai Produksi Ikan Laut menurut Jenis Ikan dan Kabupaten/Kota di D.I. Yogyakarta/ Value of Marine Fishery Production by Species and Regency/City in D.I. Yogyakarta , 2008 – 2012 .....</b>	312
5.5.8	<b>Persentase Nilai Produksi Ikan Laut menurut Jenis Ikan dan Kabupaten/Kota di D.I. Yogyakarta/ Percentage of Marine Fishery Production Value by Species and Regency/City in D.I. Yogyakarta , 2008 – 2012 .....</b>	316
5.5.9	<b>Produksi dan Nilai Produksi Ikan Darat dan Ikan Laut menurut Kabupaten/Kota di D.I. Yogyakarta/ Inland Aquawater Culture and Marine Fishery Production and Value of Production by Regency/City in D.I. Yogyakarta , 2012.....</b>	320



<b>6.</b>	<b>INDUSTRI, ENERGI DAN KONSTRUKSI / MANUFACTURING, ENERGY AND CONSTRUCTION</b>	
6.1.1	<b>Jumlah Perusahaan/Usaha Industri Besar dan Sedang menurut Klasifikasi Baku Lapangan Usaha Indonesia di D.I. Yogyakarta/ Number of Large and Medium Manufacturing Establishment by Indonesian Standard Industrial Classification in D.I. Yogyakarta , 2010 .....</b>	<b>329</b>
6.1.2	<b>Tenaga Kerja dan Nilai Pengeluaran Tenaga Kerja Perusahaan/Usaha Industri Besar dan Sedang menurut Klasifikasi Baku Lapangan Usaha Indonesia di D.I. Yogyakarta/ Workers Engaged and Labor Costs of Large and Medium Manufacturing by Indonesian Standard Industrial Classification in D.I. Yogyakarta , 2010.....</b>	<b>330</b>
6.1.3	<b>Nilai Pengeluaran Perusahaan/Usaha Industri Besar dan Sedang menurut Klasifikasi Baku Lapangan Usaha Indonesia di D.I. Yogyakarta/ Input Cost Value of Large and Medium Manufacturing by Indonesian Standard Industrial Classification in D.I. Yogyakarta , 2007 – 2010 .....</b>	<b>331</b>
6.1.4	<b>Nilai Pendapatan Perusahaan/Usaha Industri Besar dan Sedang menurut Klasifikasi Baku Lapangan Usaha Industri di D.I. Yogyakarta/ Gross Output Value of Large and Medium Manufacturing by Indonesian Standard Industrial Classification in D.I. Yogyakarta, 2008-2010 .....</b>	<b>332</b>
6.1.5	<b>Nilai Tambah Perusahaan/Usaha Industri Besar dan Sedang menurut Klasifikasi Baku Lapangan Usaha Industri di D.I. Yogyakarta/ Value Added of Large and Medium Manufacturing Establishments by Indonesian Standard Industrial Classification in D.I. Yogyakarta , 2008 – 2010 .....</b>	<b>333</b>
6.1.6	<b>Jumlah Pemakaian Bahan Bakar dan Pelumas Perusahaan/Usaha Industri Besar dan Sedang menurut Klasifikasi Baku Lapangan Usaha Indonesia di D.I. Yogyakarta/ Quantity of Fuel and Lubricants Consumption of Medium Manufacturing Establishments by Indonesian Standard Industrial Classification in D.I. Yogyakarta , 2007 – 2010.....</b>	<b>334</b>
6.1.7	<b>Beberapa Indikator Perusahaan/Usa Industri Besar dan Sedang menurut Klasifikasi Baku Lapangan Usaha Indonesia di D.I. Yogyakarta/ Some Indicator of Large and Medium Manufacturing Establishments by Indonesian Standard Industrial Classification in D.I. Yogyakarta , 2008- 2010.....</b>	<b>335</b>
6.1.8	<b>Jumlah Industri yang Berlisensi menurut Kelompok/Cabang Industri dan Kabupaten/Kota di D.I. Yogyakarta/ Number of Licensed Industries by Industry and Regency/City in D.I. Yogyakarta , 2012.....</b>	<b>336</b>
6.1.9	<b>Jumlah Tenaga Kerja Industri yang Berlisensi menurut Kelompok/Cabang Industri dan Kabupaten/Kota di D.I. Yogyakarta/ Number of Licensed Industries Employment by Type of Industries and Regency/City in D.I. Yogyakarta , 2012 .....</b>	<b>337</b>
6.1.10	<b>Biaya Produksi Industri yang Berlisensi menurut Kelompok/Cabang Industri dan Kabupaten/Kota di D.I. Yogyakarta/ Production Cost of Licensed Industries by Type of Industry and Regency/City in D.I. Yogyakarta , 2012.. .....</b>	<b>338</b>





6.1.11	<b>Jumlah Biaya Tenaga Kerja Industri yang Berlisensi menurut Kelompok/Cabang Industri dan Kabupaten/Kota di D.I. Yogyakarta/</b> <i>Employment Cost of Licensed Industries by Type of Industry and Regency/City in D.I. Yogyakarta , 2012 .....</i>	339
6.1.12	<b>Nilai Output Industri yang Berlisensi menurut Kelompok/ Cabang Industri dan Kabupaten/Kota di D.I. Yogyakarta/</b> <i>Output Value of Licensed Industries by Type of Industry and Regency/City in D.I. Yogyakarta , 2012 .....</i>	340
6.2.1	<b>Jumlah Tenaga Listrik yang Diproduksi, Terpasang, Terjual, dan Susut per Bulan di D.I. Yogyakarta/</b> <i>Number of Electricity Produced, Installed, Sold, and Depreciation per Month in D.I. Yogyakarta , 2005 – 2012 .....</i>	341
6.2.2	<b>Jumlah Tenaga Listrik yang Terpasang dan Terjual menurut Jenis Pelanggan dan Unit Pelayanan di D.I. Yogyakarta/</b> <i>Number of Installed and Sold Electricity by Kind of Customers and Service Unit in D.I. Yogyakarta , 2012 .....</i>	342
6.2.3	<b>Rata-rata Jumlah Pelanggan dan Tenaga Listrik yang Terjual menurut Jenis Pelanggan per Bulan di D.I. Yogyakarta/</b> <i>Average of Costumer and Electricity Sold by Kind of Customers per Mont in D.I. Yogyakarta , 2012 .....</i>	343
6.2.4	<b>Jumlah Pelanggan menurut Jenis Pelanggan dan Unit Pelayanan di D.I.Yogyakarta/</b> <i>Number of Customer by Kind of Customers and Service Unit in D.I. Yogyakarta , 2012.....</i>	344
6.2.5	<b>Persentase Jumlah Pelanggan dan Tenaga Listrik yang Dijual menurut Jenis Pelanggan dan Unit Pelayanan di D.I.Yogyakarta/</b> <i>Percentage of Costumesr and Electricity Sold by Kind of Customers and Service Unit in D.I. Yogyakarta, 2012.....</i>	345
6.2.6	<b>Jumlah Pelanggan, Tenaga Listrik yang Terpasang, Dibangkitkan dan Dijual di D.I. Yogyakarta/</b> <i>Number of Costumers, Installed Capacity, Electricity Generated and Sold in D.I. Yogyakarta , 1997 – 2012 .....</i>	346
6.2.7	<b>Perkembangan Jumlah Pelanggan, Tenaga Listrik yang Terpasang, Dibangkitkan dan Dijual di D.I. Yogyakarta/</b> <i>Growth of Costumers, Installed Capacity, Electricity Generated and Sold in D.I. Yogyakarta , 1998 – 2012 .....</i>	347
6.2.8	<b>Jumlah Perusahaan Air Minum, Status Perusahaan, Kapasitas Produksi Sumber Air Baku dan Tenaga Kerja Perusahaan Air Minum di D.I. Yogyakarta/</b> <i>Number of Water Supply Establishment, Establishment Status, Production Capacity, Water Source and Workers Engaged of Water Supply Establishment in D.I. Yogyakarta , 2010 – 2012 .....</i>	348
6.2.9	<b>Jumlah Air Minum yang Disalurkan Perusahaan Air Minum menurut Jenis Konsumen di D.I. Yogyakarta/</b> <i>Quantity of Water Supply by Water Supply Establishment by Consumers Category in D.I. Yogyakarta , 2010 – 2012.....</i>	349
6.2.10	<b>Nilai Air Minum yang Disalurkan Perusahaan Air Minum menurut Jenis Konsumen di D.I. Yogyakarta/</b> <i>Value of Water Supply by Water Supply Establishment by Consumers Category in D.I. Yogyakarta , 2010 – 2012 .....</i>	350



6.2.11	<b>Nilai Tambah pada Harga Pasar Perusahaan Air Minum di D.I. Yogyakarta/</b> <i>Value Added at Market Price of Water Supply Establishment in D.I. Yogyakarta ,</i> 2008 – 2012 .....	351
6.3.1	<b>Jumlah Perusahaan Konstruksi, Karyawan Tetap dan Nilai Konstruksi yang</b> <b>Diselesaikan di D.I.Yogyakarta/</b> <i>Number of Construction Establishment,</i> <i>Permanent Employment, and Value of Construction in D.I. Yogyakarta ,</i> 2005 – 2011 .....	352
6.3.2	<b>Persentase Rumah Tangga menurut Status Penggunaan Bangunan Tempat</b> <b>Tinggal dan Status Penguasaan Milik Sendiri menurut Cara Pembayaran di</b> <b>D.I. Yogyakarta/</b> <i>Percentage oh Household by Dwelling Ownership Status and</i> <i>Their Own House by Way of Payment in D.I. Yogyakarta ,</i> 2012.....	353
7.	<b>PERDAGANGAN / TRADE</b>	
7.1.1	<b>Persediaan, Pengadaan, dan Penyaluran Beras Perum Bulog di D.I.</b> <b>Yogyakarta/</b> <i>Stock, Supply, and Distribution of Rice by Logistics Board in D.I.</i> <i>Yogyakarta ,</i> 2008 – 2012 .....	361
7.1.2	<b>Pengadaan dan Penyaluran Beras Perum Bulog per Bulan di D.I. Yogyakarta/</b> <i>Supply and Distribution of Rice by Logistic Board per Month in D.I. Yogyakarta ,</i> 2012 .....	362
7.1.3	<b>Penyaluran Beras Bulog menurut Golongan Konsumen di D.I. Yogyakarta/</b> <i>Rice Distribution by Logistics Board by Consumer Group in D.I. Yogyakarta ,</i> 2008 – 2012 .....	363
7.1.4	<b>Persentase Penyaluran Beras Bulog menurut Golongan Konsumen di D.I.</b> <b>Yogyakarta/</b> <i>Percentage of Rice Distribution by Logistics Board by Consumer</i> <i>Group in D.I. Yogyakarta ,</i> 2008 – 2012 .....	364
7.2.1	<b>Ekspor menurut Pelabuhan Muat di D.I. Yogyakarta /</b> <i>Export by Ports of Load in</i> <i>D.I. Yogyakarta ,</i> 2012.....	365
7.2.2	<b>Ekspor menurut Mata Dagangan di D.I. Yogyakarta/</b> <i>Export by Commodities in</i> <i>D.I. Yogyakarta ,</i> 2012 .....	366
7.2.3	<b>Ekspor menurut Negara Tujuan di D.I. Yogyakarta/</b> <i>Export by Country of</i> <i>Destination in D.I. Yogyakarta ,</i> 2012 .....	368
7.2.4	<b>Impor menurut Mata Dagangan di D.I. Yogyakarta/</b> <i>Import by Commodities in</i> <i>D.I. Yogyakarta ,</i> 2012 .....	370
7.2.5	<b>Impor menurut Negara Asal di D.I. Yogyakarta/</b> <i>Import by Country of Destination</i> <i>in D.I. Yogyakarta ,</i> 2012 .....	371
8.	<b>PERHUBUNGAN DAN KOMUNIKASI /</b> <b>TRANSPORTATION AND COMMUNICATION</b>	
8.1.1	<b>Panjang Jalan Negara menurut Keadaan Jalan dan Kabupaten/Kota di D.I.</b> <b>Yogyakarta/</b> <i>Length of Roads under State by Condition of Roads and Regency/City</i> <i>in D.I. Yogyakarta ,</i> 2012 .....	379



8.1.2	<b>Panjang Jalan menurut Keadaan Jalan dan Kabupaten/Kota di D.I. Yogyakarta/</b> <i>Length of Roads under Provincial by Condition of Roads and Regency/City in D.I. Yogyakarta ,2012 .....</i>	380
8.1.3	<b>Panjang Jalan Kabupaten/Kota menurut Keadaan Jalan dan Kabupaten/Kota di D.I. Yogyakarta/</b> <i>Length of Roads under Regency/City by Condition of Roads and Regency/City in D.I. Yogyakarta , 2012.....</i>	381
8.1.4	<b>Jumlah Kendaraan Bermotor yang Terdaftar menurut Jenisnya di D.I. Yogyakarta/</b> <i>Number of Registered Motorized Vehicles by Type of Vehicles in D.I. Yogyakarta , 2012.....</i>	382
8.1.5	<b>Jumlah Kendaraan Bermotor yang Terdaftar menurut Kabupaten/Kota di D.I. Yogyakarta/</b> <i>Number of Motorized Vehicles Registered by Type Vehicles and Regency/City in D.I. Yogyakarta , 2002 – 2012 .....</i>	384
8.1.6	<b>Jumlah Kendaraan Bukan Umum Yang Wajib Uji menurut Jenisnya dan Kabupaten/Kota di D.I. Yogyakarta/</b> <i>Number of Private Motorized Vehicles Compulsorily Tested by Type Vehicles and Regency/City in D.I. Yogyakarta , 2012 .....</i>	385
8.1.7	<b>Jumlah Kendaraan Umum yang Wajib Uji menurut Jenisnya dan Kabupaten/Kota di D.I. Yogyakarta/</b> <i>Number of Motorized Vehicles Compulsorily Tested by Type Vehicles and Regency/City in D.I. Yogyakarta , 2012.....</i>	386
8.1.8	<b>Nama Terminal dan Luasnya menurut Kabupaten/Kota di D.I. Yogyakarta/</b> <i>Terminal and Its Areas by Regency/City in D.I. Yogyakarta , 2012.....</i>	387
8.1.9	<b>Jumlah Angkutan Penumpang dan Barang dengan Kereta Api per Bulan di D.I. Yogyakarta/</b> <i>Number of Railway Passengers and Non Freight Traffic per Month in D.I. Yogyakarta , 2005- 2012.....</i>	389
8.1.10	<b>Jumlah Pendapatan Perusahaan Angkutan Kereta Api per Bulan di D.I. Yogyakarta/</b> <i>Number of Railways Traffic Receipt per Month in D.I. Yogyakarta , 2004 - 2012 .....</i>	390
8.2.1	<b>Arus Lalu Lintas Udara Dalam Negeri melalui Bandar Udara Adisutjipto per Bulan di D.I. Yogyakarta/</b> <i>Amount of Domestic Air Traffic via Adisutjipto Airport per Month in D.I. Yogyakarta , 2004 – 2012.....</i>	391
8.2.2	<b>Arus Lalu Lintas Udara Luar Negeri melalui Bandar Udara Adisutjipto menurut Tujuan Penerbangan di D.I. Yogyakarta/</b> <i>Amount of International Air Traffic via Adisutjipto Airport per Month by Flight Destination in D.I. Yogyakarta , 2012 .....</i>	393
8.2.3	<b>Arus Lalu Lintas Udara melalui Bandar Udara Adisucijipto menurut Tujuan Penerbangan di D.I.Yogyakarta/</b> <i>Amount of Air Traffic via Adisucijipto Airport by Flight Destination in D.I.Yogyakarta , 2012 .....</i>	394
8.3.1	<b>Jumlah Akomodasi, Kamar dan Tempat Tidur Hotel menurut Kabupaten/Kota di D.I. Yogyakarta/</b> <i>Number of Accomodation, Rooms and Beds Available Hotels by Regency/City in D.I. Yogyakarta , 2003 – 2012 .....</i>	397



8.3.2	<b>Jumlah Akomodasi, Kamar dan Tempat Tidur Hotel Non Bintang menurut Kelompok Kamar dan Kabupaten/Kota di D.I. Yogyakarta/</b> <i>Number of Accomodation, Rooms and Beds Available Non Classified Hotels by Class Room and Regency/City in D.I. Yogyakarta , 2003 – 2012 .....</i>	399
8.3.3	<b>Jumlah Tamu Asing dan Domestik yang Datang menurut Golongan Hotel per Bulan di D.I. Yogyakarta/</b> <i>Number of Foreign and Domestic Guests by Hotels Classification per Month in D.I. Yogyakarta , 2007 – 2012 .....</i>	400
8.3.4	<b>Persentase Jumlah Tamu Asing dan Domestik yang Datang menurut Golongan Hotel di D.I. Yogyakarta/</b> <i>Percentage of Foreign and Domestic Guests by Hotels Classification in D.I. Yogyakarta , 2004 – 2012 .....</i>	402
8.3.5	<b>Rata-Rata Lama Menginap Tamu Asing dan Domestik yang Datang menurut Golongan Hotel di D.I. Yogyakarta/</b> <i>Average Length of Stay to Foreign and Domestic Guests by Hotels Classification in D.I. Yogyakarta , 2004 – 2012 .....</i>	403
8.3.6	<b>Rata-Rata Lama Menginap Tamu yang Datang dan Persentase Tingkat Hunian Kamar menurut Golongan Hotel per Bulan di D.I. Yogyakarta/</b> <i>Average Length of Stay to Guests and Percentage of Room Occupancy Rate by Hotels Classification per Month in D.I. Yogyakarta , 2004 – 2012 .....</i>	404
8.3.7	<b>Persentase Tingkat Pemakaian Tempat Tidur dan Rata-rata Tamu per Kamar menurut Golongan Hotel per Bulan di D.I. Yogyakarta/</b> <i>Percentage of Bed Occupancy Rate and Average of Guest by Room by Hotels Classification per Month in D.I. Yogyakarta , 2004 – 2012 .....</i>	405
8.3.8	<b>Jumlah Tamu Asing dan Domestik yang Datang dan Rata-Rata Lama Menginap menurut Golongan Hotel di D.I. Yogyakarta/</b> <i>Number of Foreign and Domestic Guests and Average Length of Stay by Hotels Classification in D.I. Yogyakarta , 2007 – 2012 .....</i>	406
8.3.9	<b>Jumlah Wisatawan Mancanegara menurut Negara Asal dan Golongan Hotel di D.I. Yogyakarta/</b> <i>Number of Foreign Guests by Country and Hotels Classification in D.I. Yogyakarta , 2012 .....</i>	407
8.3.10	<b>Jumlah Keberadaan Orang Asing Pemegang KITAS menurut Kebangsaan per Bulan di D.I. Yogyakarta/</b> <i>Number of Foreigners which Hold the Permission Register of While Living by Nationality per Month in D.I. Yogyakarta , 2012 .....</i>	409
8.3.11	<b>Jumlah Pelayanan Pemberian Perpanjangan Ijin Kunjungan Orang Asing menurut Kebangsaan per Bulan di D.I. Yogyakarta/</b> <i>Number of Services of Foreigners Visit Permission by Nationality per Month in D.I. Yogyakarta , 2012 .....</i>	414
8.4.1	<b>Jumlah Surat yang Dikirim melalui Pos Dalam Negeri menurut Jenis Surat dan Wilayah di D.I. Yogyakarta/</b> <i>Number of Domestic Mails Sent Out by Type of Mailing and Region in D.I. Yogyakarta , 2012 .....</i>	419
8.4.2	<b>Jumlah Surat yang Diterima melalui Pos Dalam Negeri menurut Jenis Surat dan Wilayah di D.I. Yogyakarta/</b> <i>Number of Domestic Mails Recieved by Type of Mailing and Region in D.I. Yogyakarta , 2012 .....</i>	420



8.4.3	<b>Jumlah Surat yang Dikirim dan Diterima dari dan ke Luar Negeri menurut Jenis Surat dan Wilayah di D.I. Yogyakarta/</b> <i>Number of Mails Sent and Received Abroad by Type of Mailing and Region in D.I. Yogyakarta , 2012 .....</i>	421
8.4.4	<b>Jumlah Pos Paket yang Dikirim dan Diterima menurut Tujuan dan Wilayah di D.I. Yogyakarta/</b> <i>Number of Parcel Mailed and Received by Direction of Mailing and Region in D.I. Yogyakarta , 2012 .....</i>	422
8.4.5	<b>Jumlah Wesel Pos yang Dikirim dan Diterima menurut Tujuan dan Wilayah di D.I. Yogyakarta/</b> <i>Number of Money Order Mailed and Received by Direction of Mailing and Region in D.I. Yogyakarta , 2012 .....</i>	423
8.4.6	<b>Jumlah Transaksi dan Nilai Tabungan melalui Kantor Pos menurut Wilayah di D.I. Yogyakarta/</b> <i>Number of Transactions and Value of Saving via Post Office by Region in D.I. Yogyakarta , 2012 .....</i>	425
8.4.7	<b>Jumlah Transaksi dan Nilai Giro/Cek Pos melalui Kantor Pos menurut Wilayah di D.I. Yogyakarta/</b> <i>Number of Transactions and Value of Account/Postal Check at Post Office by Region in D.I. Yogyakarta , 2012 .....</i>	426
8.4.8	<b>Jumlah Benda Pos melalui Kantor Pos se- D.I. Yogyakarta/</b> <i>Number of Post Material via Post Office in D.I. Yogyakarta , 2011-2012 .....</i>	427
8.4.9	<b>Jumlah Sambungan Telepon menurut Lokasi Sentral Kota Kabupaten/Kota di D.I. Yogyakarta/</b> <i>Number of Telephone Connected by Area and Regency/City in D.I. Yogyakarta , 2006 – 2012 .....</i>	428
8.4.10	<b>Pertumbuhan Jumlah Sambungan Telepon menurut Lokasi Sentral Kota Kabupaten/Kota di D.I. Yogyakarta/</b> <i>Growth of Telephone Connected by Area and Regency/City in D.I. Yogyakarta , 2006 – 2012 .....</i>	429
8.4.11	<b>Jumlah Media/Sarana Komunikasi di D.I. Yogyakarta/</b> <i>Number of Communication Instrument in D.I. Yogyakarta , 2011 - 2012 .....</i>	430
<b>9.</b>	<b>KEUANGAN DAN HARGA / FINANCE AND PRICES</b>	
9.1.1	<b>Rencana Anggaran Pendapatan Daerah Pemerintah D.I. Yogyakarta/</b> <i>Budget Plan of D.I. Yogyakarta Government's Receipt, 2012 .....</i>	439
9.1.2	<b>Rencana Anggaran Belanja Daerah Pemerintah D.I. Yogyakarta/</b> <i>Budget Plan of D.I. Yogyakarta Government 's Expenditures, 2012 .....</i>	440
9.1.3	<b>Rencana Pembiayaan Pemerintah D.I. Yogyakarta/</b> <i>Financing Plan of D.I. Yogyakarta Government, 2012.....</i>	441
9.1.4	<b>Rencana Pendapatan Anggaran Daerah Kabupaten Kulonprogo/</b> <i>Budget Plan of Kulonprogo Regency Government's Receipt, 2012.....</i>	442
9.1.5	<b>Rencana Anggaran Belanja Daerah Pemerintah Kabupaten Kulonprogo/</b> <i>Budget Plan of Kulonprogo Regency Government's Expenditures, 2012 .....</i>	443
9.1.6	<b>Rencana Pembiayaan Pemerintah Kabupaten Kulonprogo/</b> <i>Financing Plan of Kulonprogo Regency Government, 2012.....</i>	444



9.1.7	<b>Rencana Anggaran Pendapatan Daerah Pemerintah Kabupaten Bantul /Budget Plan of Bantul Regency Government's Receipt, 2012.....</b>	445
9.1.8	<b>Rencana Anggaran Belanja Daerah Pemerintah Kabupaten Bantul/ Budget Plan of Bantul Regency Government's Expenditures, 2012 .....</b>	446
9.1.9	<b>Rencana Pembiayaan Pemerintah Kabupaten Bantul/Financing Plan of Bantul Regency Government, 2012.....</b>	447
9.1.10	<b>Rencana Anggaran Pendapatan Daerah Pemerintah Kabupaten Gunungkidul/ Budget Plan of Gunungkidul Regency Government's Receipt, 2012 .....</b>	448
9.1.11	<b>Rencana Anggaran Belanja Daerah Pemerintah Kabupaten Gunungkidul/ Budget Plan of Gunungkidul Regency Government's Expenditures, 2012 .....</b>	449
9.1.12	<b>Rencana Pembiayaan Pemerintah Kabupaten Gunungkidul/ Financing Plan of Gunungkidul Regency Government, 2012.....</b>	450
9.1.13	<b>Rencana Anggaran Pendapatan Daerah Pemerintah Kabupaten Sleman/ Budget Plan of Sleman Regency Government's Receipt, 2012.....</b>	451
9.1.14	<b>Rencana Anggaran Belanja Daerah Pemerintah Kabupaten Sleman/ Budget Plan of Sleman Regency Government's Expenditures, 2012 .....</b>	452
9.1.15	<b>Rencana Pembiayaan Pemerintah Kabupaten Sleman/ Financing Plan of Sleman Regency Government, 2012.....</b>	453
9.1.16	<b>Rencana Anggaran Pendapatan Daerah Pemerintah Kota Yogyakarta/ Budget Plan of Yogyakarta City Government's Receipt, 2012.....</b>	454
9.1.17	<b>Rencana Anggaran Belanja Daerah Pemerintah Kota Yogyakarta/ Budget Plan of Yogyakarta City Government's Expenditures, 2012 .....</b>	455
9.1.18	<b>Rencana Pembiayaan Pemerintah Kota Yogyakarta/ Financing Plan of Yogyakarta City Government, 2012.....</b>	456
9.1.19	<b>Pelaksanaan Program Kegiatan Dana Dekonsentrasi dan Tugas Pembantuan Daerah Istimewa Yogyakarta/ Implementation of Deconcentration and Assistance Program of Yogyakarta (000 Rp),2011-2012 .....</b>	457
9.2.1	<b>Jumlah Kantor Bank dan Lembaga Keuangan Lainnya menurut Status Kepemilikan di D.I. Yogyakarta/ Number of Bank and Other Financial Intermediaries Offices by Status in D.I. Yogyakarta , 2003 – 2012 .....</b>	460
9.2.2	<b>Jumlah Simpanan di Bank menurut Jenis Simpanan dan Kabupaten/Kota di D.I. Yogyakarta/ Number of Deposits at Bank by Type of Deposits and Regency/City in D.I. Yogyakarta , 2008 - 2012 .....</b>	461
9.2.3	<b>Posisi Kredit dalam Rupiah dan Valuta Asing menurut Kelompok Bank, Jenis Penggunaan, dan Sektor Ekonomi di D.I. Yogyakarta/ Outstanding Bank's Credits in Rupiah and Foreign Exchange Currency by Group of Banks, Type of Credits, and Economic Sector in D.I. Yogyakarta , 2011 – 2012 .....</b>	462



9.2.4	<b>Posisi Kredit Bank Umum dalam Rupiah dan Valuta Asing menurut Sektor Ekonomi dan Kabupaten/Kota di D.I. Yogyakarta/</b> <i>Outstanding Commercial Banks Credits in Rupiah and Foreign Exchange by Economic Sector and Regency/City in D.I. Yogyakarta , 2012 .....</i>	463
9.2.5	<b>Posisi Kredit Bank Umum dalam Rupiah dan Valuta Asing menurut Jenis Penggunaan dan Kabupaten/Kota di D.I. Yogyakarta/</b> <i>Outstanding Commercial Banks Credits in Rupiah and Foreign Exchange by Type of Credits and Regency/City in D.I. Yogyakarta , 2003 - 2012 .....</i>	464
9.2.6	<b>Jumlah Penabung per Bulan menurut Kabupaten/Kota di D.I. Yogyakarta/</b> <i>Number of Savers per Month by Regency/City in D.I. Yogyakarta , 2012.....</i>	465
9.2.7	<b>Posisi Tabungan per Bulan menurut Kabupaten/Kota di D.I. Yogyakarta/</b> <i>Number of Saving per Month by Regency/City in D.I. Yogyakarta , 2012 .....</i>	466
9.2.8	<b>Rata-rata Nilai Tukar Jual dan Beli Valuta Asing menurut Jenis Valuta Asing dan Bulan di D.I. Yogyakarta/</b> <i>Average Price of Selling and Buying of Foreign Currencies by Month in D.I. Yogyakarta , 2006 – 2012 .....</i>	467
9.2.9	<b>Jumlah Koperasi, Anggota, Modal, Volume Usaha, SHU dan Cadangan di D.I. Yogyakarta/</b> <i>Number of Cooperatives, Members, Capital, Business Volume, Surplus and Reserve in D.I. Yogyakarta , 2012 .....</i>	469
9.2.10	<b>Jumlah Koperasi Non KUD, Anggota, Modal, Volume Usaha, SHU, dan Cadangan menurut Kabupaten/Kota di D.I. Yogyakarta/</b> <i>Number of Non Village Unit Cooperatives, Members, Capital, Business Volume, Surplus, and Reserve by Regency/City in D.I. Yogyakarta , 2012 .....</i>	470
9.2.11	<b>Jumlah Koperasi Binaan, Anggota dan Besarnya Simpanan menurut Jenis Koperasi Kabupaten/Kota se D.I. Yogyakarta/</b> <i>Number of Cooperatives of Build, Members and Savings by Type Regency/City in D.I. Yogyakarta , 2012.....</i>	472
9.2.12	<b>Jumlah Koperasi, Anggota dan Besarnya Simpanan menurut Jenis Koperasi di Kabupaten Kulonprogo/</b> <i>Number of Cooperatives, Members and Savings by Type of Cooperatives in Kulonprogo Regency, 2012 .....</i>	473
9.2.13	<b>Jumlah Koperasi, Anggota dan Besarnya Simpanan menurut Jenis Koperasi di Kabupaten Bantul/</b> <i>Number of Cooperatives, Members and Savings by Type of Cooperatives in Bantul Regency, 2012 .....</i>	474
9.2.14	<b>Jumlah Koperasi, Anggota dan Besarnya Simpanan menurut Jenis Koperasi di Kabupaten Gunungkidul/</b> <i>Number of Cooperatives, Members and Savings by Type of Cooperatives in Gunungkidul Regency, 2012 .....</i>	475
9.2.15	<b>Jumlah Koperasi, Anggota dan Besarnya Simpanan menurut Jenis Koperasi di Kabupaten Sleman/</b> <i>Number of Cooperatives, Members and Savings by Type of Cooperatives in Sleman Regency, 2012.....</i>	476
9.2.16	<b>Jumlah Koperasi, Anggota dan Besarnya Simpanan menurut Jenis Koperasi di Kota Yogyakarta/</b> <i>Number of Cooperatives, Members and Savings by Type of Cooperatives in Yogyakarta City, 2012 .....</i>	477





9.2.17	<b>Jumlah Nasabah dan Uang Pinjaman Perum Pegadaian di D.I. Yogyakarta/</b> <i>Number of Savers and Secured Money at Pawn Shop in D.I. Yogyakarta , 2012 ....</i>	478
9.2.18	<b>Kumulatif Penanaman Modal Dalam Negeri menurut Sektor di D.I. Yogyakarta/</b> <i>Cummulative of Domestic Investment by Sector in D.I. Yogyakarta , 2012 .....</i>	479
9.2.19	<b>Kumulatif Penanaman Modal Asing menurut Sektor di D.I. Yogyakarta/</b> <i>Cummulative of Foreign Investment by Sector in D.I. Yogyakarta , 2012 .....</i>	482
9.2.20	<b>Kumulatif Penanaman Modal Dalam Negeri menurut Kabupaten/Kota di D.I. Yogyakarta/</b> <i>Cummulative of Domestic Investment by Regency/City in D.I. Yogyakarta , 2012 .....</i>	485
9.2.21	<b>Kumulatif Penanaman Modal Asing menurut Kabupaten/Kota di D.I. Yogyakarta/</b> <i>Cummulative of Foreign Investment by Regency/City in D.I. Yogyakarta , 2012 .....</i>	486
9.3.1	<b>Perubahan Indeks Harga Konsumen Nasional dan Kota Yogyakarta menurut Kelompok Pengeluaran pada Tahun Kalender/Change of Consumers Price Indices National and Yogyakarta City by Group of Expenditure at Calender Year (Jan–Des 2010 = 100/Jan–Des 2010 = 100), 2012 .....</b>	487
9.3.2	<b>Indeks Harga Konsumen Nasional menurut Kelompok Pengeluaran/National Consumer Price Indices by Group of Expenditure (Jan–Des 2010 = 100/Jan–Des 2010 = 100), 2012 .....</b>	489
9.3.3	<b>Perubahan Indeks Harga Konsumen Nasional menurut Kelompok Pengeluaran/National Consumer Price Indices Change by Group of Expenditure (Jan–Des 2010 = 100/Jan–Des 2010 = 100), 2012 .....</b>	490
9.3.4	<b>Indeks Harga Konsumen Kota Yogyakarta menurut Kelompok Pengeluaran/ Consumer Price Indices in Yogyakarta City by Group of Expenditure (Jan–Des 2007 = 100/Jan–Des 2007 = 100), 2012 .....</b>	491
9.3.5	<b>Perubahan Indeks Harga Konsumen Kota Yogyakarta menurut Kelompok Pengeluaran/ Consumer Price Indices Change in Yogyakarta City (Jan–Des 2010 = 100/Jan–Des 2010 = 100), 2012 .....</b>	492
9.3.6	<b>Indeks Harga Konsumen Nasional dan Kota Yogyakarta/ National Consumer Price Indices and Yogyakarta City (Jan–Des 2010 = 100/Jan–Des 2010 = 100), 2010 – 2013 .....</b>	493
9.3.7	<b>Perubahan Indeks Harga Konsumen Nasional dan Kota Yogyakarta/ Change of National Consumer Price Indices and Yogyakarta City (Jan–Des 2010 = 100/Jan–Des 2010 = 100), 2010 – 2011 .....</b>	494
9.3.8	<b>Rata-Rata Indeks Harga Konsumen Nasional dan Kota Yogyakarta menurut Kelompok Pengeluaran/ Average of National and Yogyakarta City Consumer Price Indices by Group of Expenditure (Jan–Des 2010 = 100/Jan–Des 2010 = 100), 2007 – 2012 .....</b>	495





9.3.9	<b>Sumbangan Inflasi Kelompok Terhadap Inflasi Nasional per Bulan/ <i>Inflation Contribution from Group to National Inflation per Month</i>, 2012 .....</b>	496
9.3.10	<b>Sumbangan Inflasi Kelompok Terhadap Inflasi Kota Yogyakarta per Bulan/ <i>Inflation Contribution from Group to Inflation in Yogyakarta per Month</i> (Jan–Des 2010 = 100/Jan–Des 2010 = 100), 2012 .....</b>	497
9.3.11	<b>Kumulatif Perubahan Indeks Harga Nasional dan Kota Yogyakarta menurut Kelompok Pengeluaran/ <i>Cumulatif of Consumer Price Indices Change in National and Yogyakarta City by Group of Expenditure</i> (Jan–Des 2010 = 100/Jan–Des 2010 = 100), 2010 – 2012 .....</b>	498
9.3.12	<b>Perbandingan Inflasi Kota Yogyakarta dan Nasional/ <i>Comparative of National Inflation and Yogyakarta City</i> (Jan–Des 2010 = 100/Jan–Dec 2010 = 100), 2002 – 2012 .....</b>	499
9.3.13	<b>Harga Rata-rata 11 Macam Bahan Pokok Sehari-hari menurut Jenis Barang di Kota Yogyakarta/ <i>Avarage Retail Price of 11 Essential Commodities by Kind of Goods in Yogyakarta City</i>, 2008 - 2012 .....</b>	500
9.3.14	<b>Indeks Harga Petani dan Nilai Tukar Petani per Bulan di D.I. Yogyakarta/ <i>Indices of Price by Farmers Term of Trade in D.I. Yogyakarta byr Month</i> (2010=100), 2003 – 2012 .....</b>	501
9.3.15	<b>Indeks Harga yang Diterima Petani, Indeks Harga yang Dibayar Petani dan Nilai Tukar Petani per Bulan di D.I. Yogyakarta/ <i>Indices of Prices Received by Farmers, Indices of Prices Paid by Farmers and Farmers Terms of Trade by Month in D.I. Yogyakarta</i> , 2012 .....</b>	502
10.	<b>KONSUMSI / CONSUMPTION</b>	
10.1.1	<b>Pengeluaran Rata-Rata per Kapita Sebulan untuk Makanan dan Non Makanan menurut Golongan Pengeluaran Rata-Rata per Kapita Sebulan di D.I. Yogyakarta/ <i>Average per Capita Monthly Expenditure for Foods and Non Foods by Monthly per Capita Expenditure Class in D.I. Yogyakarta</i> , 2012 .....</b>	511
10.1.2	<b>Pengeluaran Rata-Rata per Kapita Sebulan menurut Sub Kelompok dan Kota/Desa di D.I. Yogyakarta/ <i>Average per Capita Monthly Expenditure by Food Group and Urban/Rural in D.I. Yogyakarta</i> , 2012 .....</b>	512
10.1.3	<b>Rata-rata Kalori yang Dikonsumsi per Kapita per Hari menurut Kelompok Makanan dan Kota/Desa di D.I. Yogyakarta/ <i>Avarage Calories Consumption Daily per Capita by Food Group and Urban/Rural in D.I. Yogyakarta</i> , 2012 .....</b>	514
10.1.4	<b>Rata-rata Konsumsi Protein per Kapita per Hari menurut Kelompok Makanan dan Kota/Desa di D.I. Yogyakarta/ <i>Avarage Protein Consumption Daily per Capita by Food Group and Urban/Rural in D.I. Yogyakarta</i> , 2012 .....</b>	515
10.1.5	<b>Rata-rata Kalori yang Dikonsumsi per Kapita per Hari menurut Kelompok Makanan di D.I. Yogyakarta/ <i>Avarage Calories Consumption Daily per Capita by Food Group in D.I. Yogyakarta</i> , 2010 - 2012 .....</b>	516



10.1.6	<b>Rata-rata Protein yang Dikonsumsi per Kapita per Hari menurut Kelompok Makanan di D.I. Yogyakarta/ Avarage Protein Consumption Daily per Capita by Food Group in D.I. Yogyakarta , 2010 - 2012 .....</b>	517
10.1.7	<b>Rata-rata Kalori dan Protein yang Dikonsumsi per Kapita per Hari menurut Kota/Desa di D.I. Yogyakarta/ Avarage Calories and Protein Consumption Daily per Capita by Urban/Rural in D.I. Yogyakarta , 2002 - 2012.....</b>	518
11.	<b>PENDAPATAN DAERAH / REGIONAL INCOME</b>	
11.1.1	<b>Produk Domestik Regional Bruto menurut Lapangan Usaha Atas Dasar Harga Berlaku di D.I. Yogyakarta/ Gross Regional Domestic Product by Industrial Origin at Current Price in D.I. Yogyakarta , 2011 – 2012 .....</b>	525
11.1.2	<b>Produk Domestik Regional Bruto menurut Lapangan Usaha Atas Dasar Harga Konstan di D.I. Yogyakarta/ Gross Regional Domestic Product by Industrial Origin at Constant Price in D.I. Yogyakarta , 2011 – 2012 .....</b>	526
11.1.3	<b>Distribusi Persentase Produk Domestik Regional Bruto menurut Lapangan Usaha Atas Dasar Harga Berlaku di D.I. Yogyakarta/ Gross Regional Domestic Product by Industrial Origin at Current Price in D.I. Yogyakarta , 2011 – 2012 .....</b>	527
11.1.4	<b>Laju Pertumbuhan Produk Domestik Regional Bruto (c-to-c) menurut Lapangan Usaha Atas Dasar Harga Konstan di D.I. Yogyakarta/ Gross Regional Domestic Product by Industrial Origin at Constant Price in D.I. Yogyakarta , 2011 – 2012 .....</b>	528
11.1.5	<b>Produk Domestik Regional Bruto menurut Lapangan Usaha Atas Dasar Harga Berlaku di Kabupaten Kulonprogo/ Gross Regional Domestic Product by Industrial Origin at Current Price in Kulonprogo Regency, 2011 – 2012.....</b>	529
11.1.6	<b>Produk Domestik Regional Bruto menurut Lapangan Usaha Atas Dasar Harga Konstan di Kabupaten Kulonprogo/ Gross Regional Domestic Product by Industrial Origin at Constant Price in Kulonprogo Regency, 2011 – 2012 .....</b>	531
11.1.7	<b>Produk Domestik Regional Bruto menurut Lapangan Usaha Atas Dasar Harga Berlaku di Kabupaten Bantul/ Gross Regional Domestic Product by Industrial Origin at Current Price in Bantul Regency, 2011 – 2012 .....</b>	532
11.1.8	<b>Produk Domestik Regional Bruto menurut Lapangan Usaha Atas Dasar Harga Konstan di Kabupaten Bantul/ Gross Regional Domestic Product by Industrial Origin at Constant Price in Bantul Regency, 2011 – 2012 .....</b>	535
11.1.9	<b>Produk Domestik Regional Bruto menurut Lapangan Usaha Atas Dasar Harga Berlaku di Kabupaten Gunungkidul/ Gross Regional Domestic Product by Industrial Origin at Current Price in Gunungkidul Regency, 2011 – 2012 .....</b>	537
11.1.10	<b>Produk Domestik Regional Bruto menurut Lapangan Usaha Atas Dasar Harga Konstan di Kabupaten Gunungkidul/ Gross Regional Domestic Product by Industrial Origin at Constant Price in Gunungkidul Regency, 2011 – 2012 .....</b>	539



11.1.11	<b>Produk Domestik Regional Bruto menurut Lapangan Usaha Atas Dasar Harga Berlaku di Kabupaten Sleman/ Gross Regional Domestic Product by Industrial Origin at Current Price in Sleman Regency, 2011 – 2012.....</b>	541
11.1.12	<b>Produk Domestik Regional Bruto menurut Lapangan Usaha Atas Dasar Harga Konstan di Kabupaten Sleman/ Gross Regional Domestic Product by Industrial Origin at Constant Price in Sleman Regency, 2011 – 2012.....</b>	543
11.1.13	<b>Produk Domestik Regional Bruto menurut Lapangan Usaha Atas Dasar Harga Berlaku di Kota Yogyakarta/ Gross Regional Domestic Product by Industrial Origin at Current Price in Yogyakarta City, 2011 – 2012.....</b>	545
11.1.14	<b>Produk Domestik Regional Bruto menurut Lapangan Usaha Atas Dasar Harga Konstan di Kota Yogyakarta/ Gross Regional Domestic Product by Industrial Origin at Constant Price in Yogyakarta City, 2011 – 2012.....</b>	547
11.1.15	<b>Produk Domestik Regional Bruto menurut Penggunaan Atas Dasar Harga Berlaku di D.I. Yogyakarta/ Gross Regional Domestic Product by Expenditure at Current Price in D.I. Yogyakarta , 2011 – 2011 .....</b>	549
11.1.16	<b>Produk Domestik Regional Bruto menurut Penggunaan Atas Dasar Harga Konstan di D.I. Yogyakarta/ Gross Regional Domestic Product by Expenditure at Constant Price in D.I. Yogyakarta , 2011 – 2011 .....</b>	550
11.1.17	<b>Agregat Produk Domestik Regional menurut Lapangan Usaha Atas Dasar Harga Berlaku di D.I Yogyakarta/ Aggregates of Regional Domestic Product by Industrial Origin at Current Price in D.I Yogyakarta , 2008 – 2012 .....</b>	532
11.1.18	<b>Agregat Produk Domestik Regional menurut Lapangan Usaha Atas Dasar Harga Konstan di D.I Yogyakarta/ Aggregates of Regional Domestic Product by Industrial Origin Constant Price in D.I Yogyakarta , 2008 – 2012 .....</b>	552



## DAFTAR GRAFIK / LIST OF GRAPHS

Halaman/Pages

1.a	<b>Persentase Luas Wilayah menurut Kabupaten/Kota di D.I. Yogyakarta (persen)/Percentage of Total Area by Regency/City in D.I. Yogyakarta (percent) 2012.....</b>	5
1.b	<b>Persentase Luas Wilayah menurut Jenis Tanah di D.I. Yogyakarta (persen)/Percentage of Total Area by Kind of Soil in D.I. Yogyakarta (percent) 2012.....</b>	5
2.a	<b>Persentase Banyaknya Desa menurut Kabupaten/Kota di D.I. Yogyakarta (persen)/Percentage of Total Area by Regency/City in D.I. Yogyakarta (percent) 2012.....</b>	25
2.b	<b>Banyaknya Anggota DPR D.I. Yogyakarta menurut Fraksi (orang)/Number of D.I. Yogyakarta Parliament Member by Fraction (persons) 2012.....</b>	25
3.a	<b>Piramida Penduduk D.I. Yogyakarta (000 jiwa)/Population Pyramid in D.I. Yogyakarta (000 people) 2012 .....</b>	63
3.b	<b>Persentase Penduduk 15 Tahun Ke atas yang Bekerja Seminggu yang Lalu menurut Lapangan Pekerjaan Utama di D.I. Yogyakarta (persen)/Percentage of Population 15 years and over whom Worked during the Previous Week by Main Industry in D.I. Yogyakarta (percent) 2012 .....</b>	63
4.a	<b>Persentase Penduduk Miskin menurut Kabupaten/Kota dan Provinsi di D.I. Yogyakarta (persen)/Percentage of Poverty by Regency/District and Province in D.I. Yogyakarta (percent) 2012 .....</b>	109
4.b	<b>Persentase Siswa Putus Sekolah menurut Jenjang Sekolah di D.I. Yogyakarta (persen)/Percentage of Drop Out Student by Level of School in D.I. Yogyakarta (percent) 2012 .....</b>	109
5.a	<b>Persentase Lahan menurut Penggunaan Lahan di D.I. Yogyakarta (persen)/Percentage of Land by Land Utilization in D.I. Yogyakarta (percent) 2012.....</b>	245
5.b	<b>Produksi Tanaman Padi menurut Jenis di D.I. Yogyakarta (ton)/Production of Paddy by Kind in D.I. Yogyakarta (tons) 2006-2012 .....</b>	245



6.a	<b>Jumlah Perusahaan Konstruksi dan Karyawan Tetap di D.I. Yogyakarta/Number of Construction Establishment and Permanent Employment in D.I. Yogyakarta 2006-2011 .....</b>	327
6.b	<b>Perkembangan Nilai Ekspor di D.I. Yogyakarta (juta US\$)/Trend of Export Values in D.I. Yogyakarta (US\$ millions) 2006-2012 .....</b>	327
7.a	<b>Perkembangan Pengadaan dan Penyaluran Beras BULOG tiap bulan di D.I. Yogyakarta (ton)/Trend of Supply and Distribution of Rice by Logistic Board per Month in D.I. Yogyakarta (tons) 2012 .....</b>	359
7.b	<b>Nilai Ekspor di D.I. Yogyakarta/Value of Exports in D.I. Yogyakarta , 1998 – 2012 .....</b>	359
8.a	<b>Jumlah Kendaraan Bermotor yang Terdaftar di D.I. Yogyakarta (unit)/Number of Motorized Vehicles Registered in D.I. Yogyakarta (units) 2004-2012 .....</b>	377
8.b	<b>Jumlah Tamu Asing dan Domestik yang Datang per Bulan di D.I. Yogyakarta/Number of Foreign and Domestic Guests per Month in D.I. Yogyakarta 2012 .....</b>	377
9.a	<b>Percentase Rencana Anggaran Pendapatan Pemerintah D.I. Yogyakarta (persen)/Percentage of Budget Plan of D.I. Yogyakarta Government's Receipt (percent) 2012 .....</b>	437
9.b	<b>Persentase Rencana Anggaran Belanja Pemerintah D.I. Yogyakarta (persen)/Percentage of Budget Plan of D.I. Yogyakarta Government's Expenditures (percent) 2012.....</b>	437
10.a	<b>Rata-Rata Kalori yang Dikonsumsi per Kapita per Hari menurut Wilayah di D.I. Yogyakarta (kkalori)/Average Calories Consumption Daily per Capita by Area in D.I. Yogyakarta (kcalories) 2007-2012 .....</b>	509
10.b	<b>Rata-Rata Protein yang Dikonsumsi per Kapita per Hari menurut Wilayah di D.I. Yogyakarta (gram)/Average Protein Daily per Capita by Area in D.I. Yogyakarta (grams).....</b>	509
11.a	<b>PDRB menurut Lapangan Usaha Atas Dasar Harga Berlaku dan Atas Dasar Harga Konstan serta Pertumbuhan Ekonomi di D.I. Yogyakarta/GRDP by Industrial Origin at Current Price and at Constant Prices and Economics Growth in D.I. Yogyakarta 2010-2012 .....</b>	523
11.b	<b>Distribusi Persentase PDRB menurut Lapangan Usaha Atas Dasar Harga Berlaku di D.I.Yogyakarta (persen)/Distribution of GRDP by Industrial Origin at Current Price in D.I. Yogyakarta (percent) 2012 .....</b>	523



## PENJELASAN UMUM /

### *Explanatory Notes*

Tanda-tanda, satuan-satuan dan lain-lainnya yang digunakan dalam publikasi ini adalah sebagai berikut/ *Symbols, measurement units and other acronyms which are used in this publication are as follows:*

#### 1. TANDA-TANDA / SYMBOLS

Data belum tersedia/ <i>Data not yet available</i> .....	: ...
Data tidak ada atau 0/ <i>Null or zero</i> .....	: -
Data dapat diabaikan/ <i>Data negligible</i> .....	: 0
Data tidak dapat ditampilkan/ <i>Not applicable</i> .....	: N/A
Tanda desimal/ <i>Decimal point</i> .....	: ,/.
Angka sementara/ <i>Preliminary figures</i> .....	: *
Angka sangat sementara/ <i>Very preliminary figures</i> .....	: **
Angka diperbaiki/ <i>Revised figures</i> .....	: r
Angka perkiraan/ <i>Estimated figures</i> .....	: e
Rupiah/ <i>Rupiahs</i> .....	: Rp.
Dollar Amerika/ <i>US Dollars</i> .....	: \$
Meter/ <i>meter</i> .....	: m
Meter persegi/ <i>meter per square</i> .....	: m <sup>2</sup>
Kilometer/ <i>kilometer</i> .....	: km
Kilometer persegi/ <i>kilometer per square</i> .....	: km <sup>2</sup>
Hektar/ <i>hectare</i> .....	: ha

#### 2. SATUAN / UNITS

Meter (m)/ <i>meters (m)</i> .....	: 100 cm
Kilometer (km)/ <i>kilometers (km)</i> .....	: 1.000 meter/ <i>meters</i>
Kwintal (kw)/ <i>quintal (q)</i> .....	: 100 kg
Ton/ <i>ton</i> .....	: 1.000 kg
Liter/ <i>litre</i> .....	: 1.000 ml

Satuan lain : pohon, ekor, butir, helai/lembar, jam, menit, persen  
*Other units : trees, heads, pieces, tin, hour, minute, percents*

Perbedaan angka dibelakang koma disebabkan oleh pembulayan angka  
*The difference in decimal numbers is caused by rounding*



## SEKILAS TENTANG BPS

Badan Pusat Statistik (BPS) adalah lembaga pemerintah non departemen yang berada di bawah dan bertanggung jawab kepada Presiden. Sesuai dengan UU No. 16 Tahun 1997 tentang Statistik, BPS adalah lembaga vertikal dan memiliki perwakilan di setiap ibukota Provinsi/Kabupaten/Kota. Sedangkan di setiap Kecamatan paling tidak terdapat seorang Koordinator Statistik yang bertanggung jawab dalam pengumpulan data statistik di wilayahnya.

Dalam rangka mendukung tugas-tugas dan fungsi BPS, maka BPS menetapkan Visi dan Misi BPS sebagai berikut :

**VISI BPS** : Pelopor statistik terpercaya untuk semua

**MISI BPS** :

1. Menyediakan informasi statistik yang berkualitas, lengkap, akurat, relevan, mutakhir dan berkesinambungan;
2. Meningkatkan upaya koordinasi, integrasi, sinkronisasi dan standarisasi kegiatan statistik dalam kerangka Sistem Statistik Nasional (SSN) yang andal, efektif, dan efisien;
3. Meningkatkan kapasitas sumber daya manusia secara optimal sesuai dengan perkembangan ilmu pengetahuan dan teknologi informasi mutakhir.

Menurut UU tentang Statistik, statistik dikelompokkan menjadi 3 jenis :

1. Statistik Dasar adalah statistik yang pemanfaatannya ditujukan untuk keperluan yang bersifat luas, baik bagi pemerintah maupun masyarakat, yang memiliki ciri-ciri lintas sektoral, berskala nasional, makro dan yang penyelenggaraannya menjadi tanggung jawab BPS.
2. Statistik Sektoral adalah statistik yang pemanfaatannya ditujukan untuk memenuhi kebutuhan instansi tertentu dalam rangka penyelenggaraan tugas-tugas pemerintahan dan pembangunan yang merupakan tugas pokok instansi yang bersangkutan.
3. Statistik Khusus adalah statistik yang pemanfaatannya ditujukan untuk memenuhi kebutuhan spesifik dunia usaha, pendidikan, sosial budaya dan kepentingan lain dalam kehidupan masyarakat, yang penyelenggaraannya dilakukan oleh lembaga, organisasi, perorangan dan atau unsur masyarakat lainnya.

### Data BPS

BPS sebagai badan penyedia informasi statistik untuk keperluan pemerintah, swasta dan masyarakat, BPS berusaha memenuhi kebutuhan data tersebut. Data yang tersedia di BPS meliputi data pertanian, komunikasi, indeks harga konsumen, pengeluaran dan konsumsi, konstruksi, energi, perdagangan luar negeri, pertambangan, keuangan, penduduk, pariwisata, transportasi, pendapatan dan indeks harga.

### Layanan BPS

BPS menghasilkan keragaman data statistik baik sosial maupun ekonomi, yang dimanfaatkan baik oleh pemerintah, dunia usaha maupun masyarakat umum. Informasi dikemas baik dalam bentuk media cetak seperti buku, maupun media elektronik seperti publikasi elektronik dan internet. Untuk memenuhi kebutuhan statistik yang amat beragam, BPS dapat menyediakan informasi yang disesuaikan dengan kebutuhan pengguna data.



Selain itu, beberapa ragam layanan lainnya yang dapat diberikan, antara lain :

1. Perencanaan survei, sampling maupun perancangan kuesioner
2. Pelatihan komputer dan statistik
3. Konsultasi statistik

#### **Kontak BPS**

Produk BPS dapat diperoleh baik di BPS Pusat maupun perwakilan BPS di setiap ibukota Provinsi/ Kabupaten/Kota di seluruh Indonesia.





## **BPS PROFILE**

*Badan Pusat Statistik (BPS-Statistics Indonesia) is a Non-Departmental Government Institution which directly responsible to the President. As stated in the Law number 16, 1997 on Statistics, BPS is a vertical institution, which its branches spread out in all provinces/regencies/municipalities. In each sub-district, there is at least one Statistics Coordinator who responsible for collecting and gathering statistical data from that area.*

**VISION of BPS** : *The Agent of Trustworthy statistical data for all*

**MISSION of BPS** :

1. *To provide quality statistical information which is complete, accurate, relevant, timely, and sustainable;*
2. *To coordinate, integrate, synchronize, and standardize statistical activities to create a qualified, effective, and efficient National Statistical System;*
3. *To increase the resource capacity in accordance with the latest science and information technology.*

*Based on the Law on Statistics, statistical data are classified into the following types :*

1. *Basic Statistics, which are statistics, utilized for a broad range of both government and community purposes, which have cross-sectors characteristics, on a national and macro scale, and will be the responsibility of BPS for collecting the data.*
2. *Sectors Statistics, which are statistics, utilized to meet the needs of particular institutions in an effort to perform the duties of the administration and development, as the primary duty of the related institutions.*
3. *Special statistics, which are statistics utilized to fulfill the specific needs of business, education, socio-culture and community interests, undertaken by non-government institutions, organizations, individual and/ or other parts of the community.*

### **BPS Data**

*BPS as a statistical information provider for the government, private institutions and community, has been trying to fulfill those information needs. Various statistical data are available at BPS, such as data on agriculture, communication, consumption expenditure, construction, energy, foreign trade, mining, finance, population, tourism, transportation, income, consumer price index and other price indices.*

### **BPS Services**

*BPS produces various statistical data on social and economic, which has been used widely by government, private institution and community. The data are presented in both hard copy such as regular publication books, and soft copy such as soft copy publications and internet. In order to fulfill a various range of statistical data requirement, BPS could provide the information in any format (which is not available in the standard publication), as required by data users (as long as the required information is available in the raw data set).*



*Besides that, BPS provides other services, such as undertaking:*

- 1. Survey planning , sampling methodology or questionnaire design*
- 2. Training on computer and statistics*
- 3. Consultation on statistics*

**BPS Contacts**

*All products of BPS could be obtained at BPS central office or BPS branches at all provinces/regencies/municipalities in Indonesia.*



**UNDANG-UNDANG REPUBLIK INDONESIA  
NOMOR 16 TAHUN 1997  
TENTANG  
STATISTIK**

**DENGAN RAHMAT TUHAN YANG MAHA ESA  
PRESIDEN REPUBLIK INDONESIA,**

- Menimbang : a. bahwa statistik penting artinya bagi perencanaan, pelaksanaan, pemantauan, dan evaluasi penyelenggaraan berbagai kegiatan di segenap aspek kehidupan bermasyarakat, berbangsa, dan bernegara dalam pembangunan nasional sebagai pengamalan Pancasila, untuk memajukan kesejahteraan rakyat dalam rangka mencapai cita-cita bangsa sebagaimana tercantum dalam Pembukaan Undang-Undang Dasar 1945;
- b. bahwa dengan memperhatikan pentingnya peranan statistik tersebut, diperlukan langkah-langkah untuk mengatur penyelenggaraan statistik nasional terpadu dalam rangka mewujudkan Sistem Statistik Nasional yang andal, efektif, dan efisien;
- c. bahwa Undang-undang Nomor 6 Tahun 1960 tentang Sensus dan Undang-undang Nomor 7 Tahun 1960 tentang Statistik pada saat ini tidak sesuai lagi dengan perkembangan keadaan, tuntutan masyarakat, dan kebutuhan pembangunan nasional;
- d. bahwa berdasarkan pertimbangan sebagaimana dimaksud dalam huruf a, b, dan c di atas, dipandang perlu membentuk Undang-undang tentang Statistik yang baru;
- Mengingat : Pasal 5 ayat (1) dan Pasal 20 ayat (1) Undang-Undang Dasar 1945;

Dengan persetujuan

**DEWAN PERWAKILAN RAKYAT REPUBLIK INDONESIA**

**MEMUTUSKAN :**

Menetapkan : **UNDANG-UNDANG TENTANG STATISTIK.**

**BAB I  
KETENTUAN UMUM**

Pasal 1

Dalam Undang-undang ini yang dimaksud dengan :

1. Statistik adalah data yang diperoleh dengan cara pengumpulan, pengolahan, penyajian, dan analisis serta sebagai sistem yang mengatur keterkaitan antar unsur dalam penyelenggaraan statistik.
2. Data adalah informasi yang berupa angka tentang karakteristik (ciri-ciri khusus) suatu populasi.
3. Sistem Statistik Nasional adalah suatu tatanan yang terdiri atas unsur-unsur yang secara teratur saling berkaitan, sehingga membentuk totalitas dalam penyelenggaraan statistik.



4. Kegiatan statistik adalah tindakan yang meliputi upaya penyediaan dan penyebarluasan data, upaya pengembangan ilmu statistik, dan upaya yang mengarah pada berkembangnya Sistem Statistik Nasional.
5. Statistik dasar adalah statistik yang pemanfaatannya ditujukan untuk keperluan yang bersifat luas, baik bagi pemerintah maupun masyarakat, yang memiliki ciri-ciri lintas sektoral, berskala nasional, makro, dan yang penyelenggaraannya menjadi tanggung jawab Badan.
6. Statistik sektoral adalah statistik yang pemanfaatannya ditujukan untuk memenuhi kebutuhan instansi tertentu dalam rangka penyelenggaraan tugas-tugas pemerintahan dan pembangunan yang merupakan tugas pokok instansi yang bersangkutan.
7. Statistik khusus adalah statistik yang pemanfaatannya ditujukan untuk memenuhi kebutuhan spesifik dunia usaha, pendidikan, sosial budaya, dan kepentingan lain dalam kehidupan masyarakat, yang penyelenggaraannya dilakukan oleh lembaga, organisasi, perorangan, dan atau unsur masyarakat lainnya.
8. Sensus adalah cara pengumpulan data yang dilakukan melalui pencacahan semua unit populasi di seluruh wilayah Republik Indonesia untuk memperoleh karakteristik suatu populasi pada saat tertentu.
9. Survei adalah cara pengumpulan data yang dilakukan melalui pencacahan sampel untuk memperkirakan karakteristik suatu populasi pada saat tertentu.
10. Kompilasi produk administrasi adalah cara pengumpulan, pengolahan, penyajian, dan analisis data yang didasarkan pada catatan administrasi yang ada pada pemerintah dan atau masyarakat.
11. Badan adalah Badan Pusat Statistik.
12. Populasi adalah keseluruhan unit yang menjadi objek kegiatan statistik baik yang berupa instansi pemerintah, lembaga, organisasi, orang, benda maupun objek lainnya.
13. Sampel adalah sebagian unit populasi yang menjadi objek penelitian untuk memperkirakan karakteristik suatu populasi.
14. Sinopsis adalah suatu ikhtisar penyelenggaraan statistik.
15. Penyelenggara kegiatan statistik adalah instansi pemerintah, lembaga, organisasi, perorangan, dan atau unsur masyarakat lainnya.
16. Petugas statistik adalah orang yang diberi tugas oleh penyelenggara kegiatan statistik untuk melaksanakan pengumpulan data, baik melalui wawancara, pengukuran, maupun cara lain terhadap objek kegiatan statistik.
17. Responden adalah instansi pemerintah, lembaga, organisasi, orang, dan atau unsur masyarakat lainnya yang ditentukan sebagai objek kegiatan statistik.



## **BAB II ASAS, ARAH, DAN TUJUAN**

### **Pasal 2**

Selain berlandaskan asas-asas pembangunan nasional, Undang-undang ini juga berasaskan :

- a. keterpaduan;
- b. keakuratan; dan
- c. kemutakhiran.

### **Pasal 3**

Kegiatan statistik diarahkan untuk :

- a. mendukung pembangunan nasional;
- b. mengembangkan Sistem Statistik Nasional yang andal, efektif, dan efisien;
- c. meningkatkan kesadaran masyarakat akan arti dan kegunaan statistik; dan
- d. mendukung pengembangan ilmu pengetahuan dan teknologi.

### **Pasal 4**

Kegiatan statistik bertujuan untuk menyediakan data statistik yang lengkap, akurat, dan mutakhir dalam rangka mewujudkan Sistem Statistik Nasional yang andal, efektif, dan efisien guna mendukung pembangunan nasional.

## **BAB III JENIS STATISTIK DAN CARA PENGUMPULAN DATA**

### **Bagian Pertama Jenis Statistik**

#### **Pasal 5**

Berdasarkan tujuan pemanfaatannya, jenis statistik terdiri atas :

- a. statistik dasar;
- b. statistik sektoral; dan
- c. statistik khusus.

#### **Pasal 6**

- (1) Statistik dasar dan statistik sektoral terbuka pemanfaatannya untuk umum, kecuali ditentukan lain oleh peraturan perundang-undangan yang berlaku.
- (2) Setiap orang memiliki kesempatan yang sama untuk mengetahui dan memanfaatkan statistik khusus dengan tetap memperhatikan hak seseorang atau lembaga yang dilindungi undang-undang.

### **Bagian Kedua Cara Pengumpulan Data**

#### **Pasal 7**

Statistik diselenggarakan melalui pengumpulan data yang dilakukan dengan cara :

- a. sensus;
- b. survei;
- c. kompilasi produk administrasi; dan
- d. cara lain sesuai dengan perkembangan ilmu pengetahuan dan teknologi.



Pasal 8

- (1) Sensus sebagaimana dimaksud dalam Pasal 7 huruf a diselenggarakan sekurang-kurangnya sekali dalam 10 (sepuluh) tahun oleh Badan, yang meliputi :
  - a. sensus penduduk;
  - b. sensus pertanian; dan
  - c. sensus ekonomi.
- (2) Penetapan tahun penyelenggaraan dan perubahan jenis sensus sebagaimana dimaksud dalam ayat (1), diatur lebih lanjut dengan Peraturan Pemerintah.

Pasal 9

- (1) Survei sebagaimana dimaksud dalam Pasal 7 huruf b diselenggarakan secara berkala dan sewaktu-waktu untuk memperoleh data yang rinci.
- (2) Survei antarsensus dilakukan pada pertengahan 2 (dua) sensus sejenis untuk menjembatani 2(dua) sensus tersebut.

Pasal 10

- (1) Kompilasi produk administrasi sebagaimana dimaksud dalam Pasal 7 huruf c dilaksanakan dengan memanfaatkan berbagai dokumen produk administrasi.
- (2) Hasil kompilasi produk administrasi milik instansi pemerintah terbuka pemanfaatannya untuk umum, kecuali ditentukan lain oleh peraturan perundang-undangan yang berlaku.
- (3) Setiap orang mempunyai kesempatan yang sama untuk mengetahui dan memanfaatkan hasil kompilasi produk administrasi milik lembaga, organisasi, perorangan, dan atau unsur masyarakat lainnya dengan tetap memperhatikan hak seseorang atau lembaga yang dilindungi undang-undang.

**BAB IV**  
**PENYELENGGARAAN STATISTIK**

Bagian Pertama  
Statistik Dasar

Pasal 11

- (1) Statistik dasar diselenggarakan oleh Badan.
- (2) Dalam menyelenggarakan statistik dasar sebagaimana dimaksud dalam ayat (1), Badan memperoleh data dengan cara :
  - a. sensus;
  - b. survei;
  - c. kompilasi produk administrasi; dan
  - d. cara lain sesuai dengan perkembangan ilmu pengetahuan dan teknologi.

Bagian Kedua  
Statistik Sektor

Pasal 12

- (1) Statistik sektoral diselenggarakan oleh instansi pemerintah sesuai lingkup tugas dan fungsinya, secara mandiri atau bersama dengan Badan.
- (2) Dalam menyelenggarakan statistik sektoral, instansi pemerintah memperoleh data dengan cara :



- a. survei;
  - b. kompilasi produk administrasi; dan
  - c. cara lain sesuai dengan perkembangan ilmu pengetahuan dan teknologi.
- (3) Statistik sektoral harus diselenggarakan bersama dengan Badan apabila statistik tersebut hanya dapat diperoleh dengan cara sensus dan dengan jangkauan populasi berskala nasional.
- (4) Hasil statistik sektoral yang diselenggarakan sendiri oleh instansi pemerintah wajib diserahkan kepada badan.

### Bagian Ketiga Statistik Khusus

#### Pasal 13

- (1) Statistik khusus diselenggarakan oleh masyarakat baik lembaga, organisasi, perorangan maupun unsur masyarakat lainnya secara mandiri atau bersama dengan Badan.
- (2) Dalam menyelenggarakan statistik khusus sebagaimana dimaksud dalam ayat (1), masyarakat memperoleh data dengan cara :
- a. survei;
  - b. kompilasi produk administrasi; dan
  - c. cara lain sesuai dengan perkembangan ilmu pengetahuan dan teknologi.

#### Pasal 14

- (1) Dalam rangka pengembangan Sistem Statistik Nasional, masyarakat sebagaimana dimaksud dalam Pasal 13 ayat (1) wajib memberitahukan sinopsis kegiatan statistik yang telah selesai diselenggarakannya kepada Badan.
- (2) Sinopsis sebagaimana dimaksud dalam ayat (1) memuat :
- a. judul;
  - b. wilayah kegiatan statistik;
  - c. objek populasi;
  - d. jumlah responden;
  - e. waktu pelaksanaan;
  - f. metode statistik;
  - g. nama dan alamat penyelenggara; dan
  - h. abstrak.
- (3) Penyampaian pemberitahuan sinopsis dapat dilakukan melalui pos, jaringan komunikasi data, atau penyampaian lainnya yang dianggap mudah bagi penyelenggara kegiatan statistik.
- (4) Kewajiban memberitahukan sinopsis sebagaimana dimaksud dalam ayat (1), tidak berlaku bagi statistik yang digunakan untuk memenuhi kebutuhan intern.

## BAB V PENGUMUMAN DAN PENYEBARLUASAN

#### Pasal 15

- (1) Badan berwenang mengumumkan hasil statistik yang diselenggarakannya.
- (2) Pengumuman hasil statistik dimuat dalam Berita Resmi Statistik.



Pasal 16  
Badan menyebarluaskan hasil statistik yang diselenggarakannya.

## **BAB VI KOORDINASI DAN KERJA SAMA**

- Pasal 17
- (1) Koordinasi dan kerja sama penyelenggaraan statistik dilakukan oleh Badan dengan instansi pemerintah dan masyarakat, di tingkat pusat dan daerah.
  - (2) Dalam rangka mewujudkan dan mengembangkan Sistem Statistik Nasional, Badan bekerja sama dengan instansi pemerintah dan masyarakat untuk membangun pembakuan konsep, definisi, klasifikasi, dan ukuran-ukuran.
  - (3) Koordinasi dan kerja sama sebagaimana dimaksud dalam ayat (1) dilaksanakan atas dasar kemitraan dan dengan tetap mengantisipasi serta menerapkan perkembangan ilmu pengetahuan dan teknologi.
  - (4) Ketentuan mengenai tata cara dan lingkup koordinasi dan kerja sama penyelenggaraan statistik antara Badan, instansi pemerintah, dan masyarakat diatur lebih lanjut dengan Keputusan Presiden.

- Pasal 18
- (1) Kerja sama penyelenggaraan statistik dapat juga dilakukan oleh Badan, instansi pemerintah, dan atau masyarakat dengan lembaga internasional, negara asing, atau lembaga swasta asing sesuai dengan peraturan perundang-undangan yang berlaku.
  - (2) Kerja sama penyelenggaraan statistik sebagaimana dimaksud dalam ayat (1) didasarkan pada prinsip bahwa penyelenggara utama adalah Badan, instansi pemerintah, atau masyarakat Indonesia.

## **BAB VII HAK DAN KEWAJIBAN**

### **Bagian Pertama Penyelenggara Kegiatan Statistik**

Pasal 19  
Penyelenggara kegiatan statistik berhak memperoleh keterangan dari responden mengenai karakteristik setiap unit populasi yang menjadi objek.

Pasal 20  
Penyelenggara kegiatan statistik wajib memberikan kesempatan yang sama kepada masyarakat untuk mengetahui dan memperoleh manfaat dari statistik yang tersedia, sesuai dengan ketentuan peraturan perundang-undangan yang berlaku.

Pasal 21  
Penyelenggara kegiatan statistik wajib menjamin kerahasiaan keterangan yang diperoleh dari responden.





## Bagian Kedua Petugas Statistik

### Pasal 22

Setiap petugas statistik Badan berhak memasuki wilayah kerja yang telah ditentukan untuk memperoleh keterangan yang diperlukan.

### Pasal 23

Setiap petugas statistik wajib menyampaikan hasil pelaksanaan statistik sebagaimana adanya.

### Pasal 24

Ketentuan mengenai jaminan kerahasiaan keterangan sebagaimana dimaksud dalam Pasal 21 berlaku juga bagi petugas statistik.

### Pasal 25

Setiap petugas statistik harus memperlihatkan surat tugas dan atau tanda pengenal, serta wajib memperhatikan nilai-nilai agama, adat-istiadat setempat, tata krama, dan ketertiban umum.

## Bagian Ketiga Responden

### Pasal 26

- (1) Setiap orang berhak menolak untuk dijadikan responden, kecuali dalam penyelenggaraan statistik dasar oleh Badan.
- (2) Setiap responden berhak menolak petugas statistik yang tidak dapat memenuhi ketentuan sebagaimana dimaksud dalam Pasal 25.

### Pasal 27

Setiap responden wajib memberikan keterangan yang diperlukan dalam penyelenggaraan statistik dasar oleh Badan.

## **BAB VIII KELEMBAGAAN**

### Pasal 28

- (1) Pemerintah membentuk Badan yang berada di bawah dan bertanggung jawab langsung kepada Presiden.
- (2) Badan mempunyai perwakilan wilayah di Daerah yang merupakan instansi vertikal.
- (3) Ketentuan mengenai tugas, fungsi, susunan organisasi, dan tata kerja Badan, sebagaimana dimaksud dalam ayat (1) dan ayat (2), diatur lebih lanjut dengan Keputusan Presiden.

### Pasal 29

- (1) Pemerintah membentuk Forum Masyarakat Statistik yang bertugas memberikan saran dan pertimbangan di bidang statistik kepada Badan.



- (2) Forum sebagaimana dimaksud dalam ayat (1) bersifat nonstruktural dan independen, yang anggotanya terdiri atas unsur pemerintah, pakar, praktisi, dan tokoh masyarakat.

**Pasal 30**

- (1) Instansi pemerintah dapat membentuk satuan organisasi di lingkungannya untuk melaksanakan statistik sektoral.
- (2) Ketentuan mengenai tugas, fungsi, susunan organisasi, dan tata kerja satuan organisasi sebagaimana dimaksud dalam ayat (1) diatur oleh instansi yang bersangkutan berdasarkan peraturan perundang-undangan yang berlaku.
- (3) Dalam menyelenggarakan statistik sektoral, satuan organisasi sebagaimana dimaksud dalam ayat (1) harus mengadakan koordinasi dengan Badan untuk menerapkan penggunaan konsep, definisi, klasifikasi, dan ukuran-ukuran yang telah dibakukan dalam rangka pengembangan Sistem Statistik Nasional.

**BAB IX  
PEMBINAAN**

**Pasal 31**

Badan bekerja sama dengan instansi pemerintah dan unsur masyarakat melakukan pembinaan terhadap penyelenggara kegiatan statistik dan masyarakat, agar lebih meningkatkan kontribusi dan apresiasi masyarakat terhadap statistik, mengembangkan Sistem Statistik Nasional, dan mendukung pembangunan nasional.

**Pasal 32**

Dalam rangka pembinaan sebagaimana dimaksud dalam Pasal 31, Badan melakukan upaya-upaya sebagai berikut :

- a. meningkatkan kemampuan sumber daya manusia dalam penyelenggaraan statistik;
- b. mengembangkan statistik sebagai ilmu;
- c. meningkatkan penguasaan ilmu pengetahuan dan teknologi yang dapat mendukung penyelenggaraan statistik;
- d. mewujudkan kondisi yang mendukung terbentuknya pembakuan dan pengembangan konsep, definisi, klasifikasi, dan ukuran-ukuran dalam kerangka semangat kerja sama dengan para penyelenggara kegiatan statistik lainnya;
- e. mengembangkan sistem informasi statistik;
- f. meningkatkan penyebarluasan informasi statistik;
- g. meningkatkan kemampuan penggunaan dan pemanfaatan hasil statistik untuk mendukung pembangunan nasional; dan
- h. meningkatkan kesadaran masyarakat akan arti dan kegunaan statistik.

**Pasal 33**

Pelaksanaan pembinaan sebagaimana dimaksud dalam Pasal 31 diatur lebih lanjut dengan Peraturan Pemerintah.



## **BAB X KETENTUAN PIDANA**

### **Pasal 34**

Setiap orang yang tanpa hak menyelenggarakan sensus sebagaimana dimaksud dalam Pasal 11 ayat (2) huruf a, dipidana dengan pidana penjara paling lama 2 (dua) tahun dan denda paling banyak Rp. 50.000.000,00 (lima puluh juta rupiah).

### **Pasal 35**

Setiap orang yang dengan sengaja melanggar ketentuan sebagaimana dimaksud dalam Pasal 14 ayat (1), dipidana dengan pidana kurungan paling lama 1 (satu) tahun atau denda paling banyak Rp. 25.000.000,00 (dua puluh lima juta rupiah).

### **Pasal 36**

- (1) Penyelenggara kegiatan statistik yang dengan sengaja dan tanpa alasan yang sah tidak memenuhi kewajiban sebagaimana dimaksud dalam Pasal 21, dipidana kurungan paling lama 1 (satu) tahun atau denda paling banyak Rp. 25.000.000,00 (dua puluh lima juta rupiah).
- (2) Penyelenggara kegiatan statistik yang dengan sengaja melanggar ketentuan sebagaimana dimaksud dalam Pasal 21, dipidana dengan pidana penjara paling lama 5 (lima) tahun dan denda paling banyak Rp. 100.000.000,00 (seratus juta rupiah).

### **Pasal 37**

Petugas statistik yang dengan sengaja melanggar ketentuan sebagaimana dimaksud dalam Pasal 24, dipidana dengan pidana penjara paling lama 1 (satu) tahun 6 (enam) bulan dan denda paling banyak Rp. 15.000.000,00 (lima belas juta rupiah).

### **Pasal 38**

Responden yang dengan sengaja melanggar ketentuan sebagaimana dimaksud dalam Pasal 27, dipidana dengan pidana penjara paling lama 1 (satu) tahun 6 (enam) bulan dan denda paling banyak Rp. 25.000.000,00 (dua puluh lima juta rupiah).

### **Pasal 39**

Setiap orang yang dengan sengaja dan tanpa alasan yang sah mencegah, menghalang-halangi, atau menggagalkan jalannya penyelenggaraan statistik yang dilakukan oleh penyelenggara kegiatan statistik dan atau statistik sektoral, dipidana dengan pidana penjara paling lama 5 (lima) tahun dan denda paling banyak Rp. 100.000.000,00 (seratus juta rupiah).

### **Pasal 40**

- (1) Tindak pidana sebagaimana dimaksud dalam Pasal 34, Pasal 36 ayat (2), Pasal 37, Pasal 38, dan Pasal 39 adalah kejahatan.
- (2) Tindak pidana sebagaimana dimaksud dalam Pasal 35 dan Pasal 36 ayat (1) adalah pelanggaran.



**BAB XI**  
**KETENTUAN PERALIHAN**

Pasal 41

Semua peraturan pelaksanaan Undang-undang Nomor 6 Tahun 1960 tentang Sensus dan Undang-undang Nomor 7 Tahun 1960 tentang Statistik dinyatakan tetap berlaku sepanjang tidak bertentangan atau belum diganti dengan yang baru berdasarkan Undang-undang ini.

**BAB XII**  
**KETENTUAN PENUTUP**

Pasal 42

Pada saat mulai berlakunya Undang-undang ini, maka Undang-undang Nomor 6 Tahun 1960 tentang Sensus dan Undang-undang Nomor 7 Tahun 1960 tentang Statistik dinyatakan tidak berlaku.

Pasal 43

Undang-undang ini mulai berlaku pada tanggal diundangkan.  
Agar setiap orang dapat mengetahuinya, memerintahkan pengundangan Undang-undang ini dengan penempatannya dalam Lembaran Negara Republik Indonesia.

Disahkan di Jakarta  
Pada tanggal 19 Mei 1997  
PRESIDEN REPUBLIK INDONESIA

ttd.

SOEHARTO

Diundangkan di Jakarta  
Pada tanggal 19 Mei 1997  
MENTERI NEGARA SEKRETARIS NEGARA  
REPUBLIK INDONESIA

ttd.

MOERDIONO

**LEMBARAN NEGARA REPUBLIK INDONESIA TAHUN 1997 NOMOR 39**

Salinan sesuai dengan aslinya  
SEKRETARIAT KEBINET RI  
Kepala Biro Hukum dan Perundang-undangan

ttd.

Lambock V. Nahattands

Salinan sesuai dengan salinan aslinya  
BIRO PUSAT STATISTIK  
Kepala Biro Kepegawaian dan Organisasi

ttd.

Pietojo, MSA



## STRUKTUR ORGANISASI BPS PROVINSI D.I. YOGYAKARTA

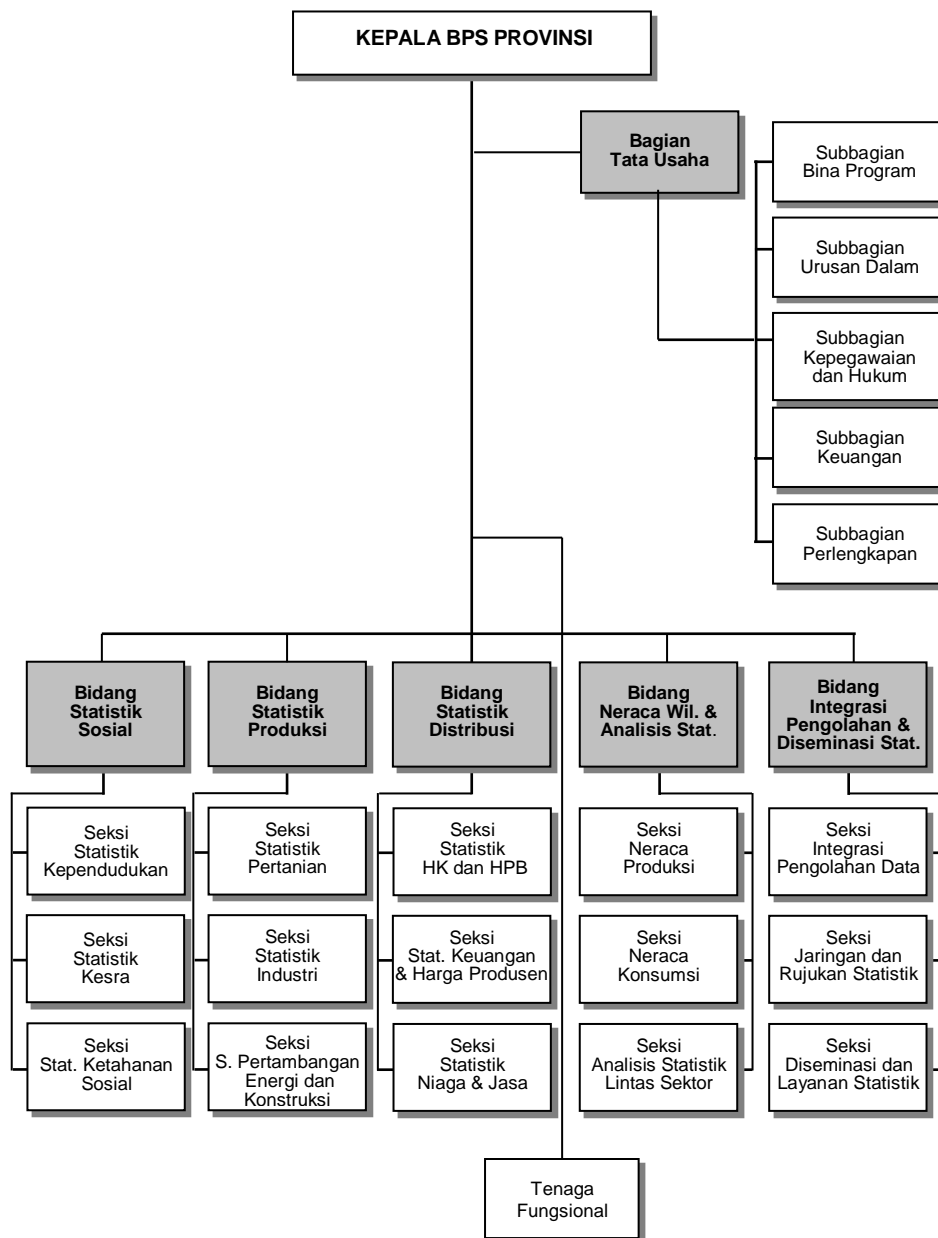

# **ORGANIZATIONAL STRUCTURE OF BPS-STATISTICS OF D.I. YOGYAKARTA PROVINCE**

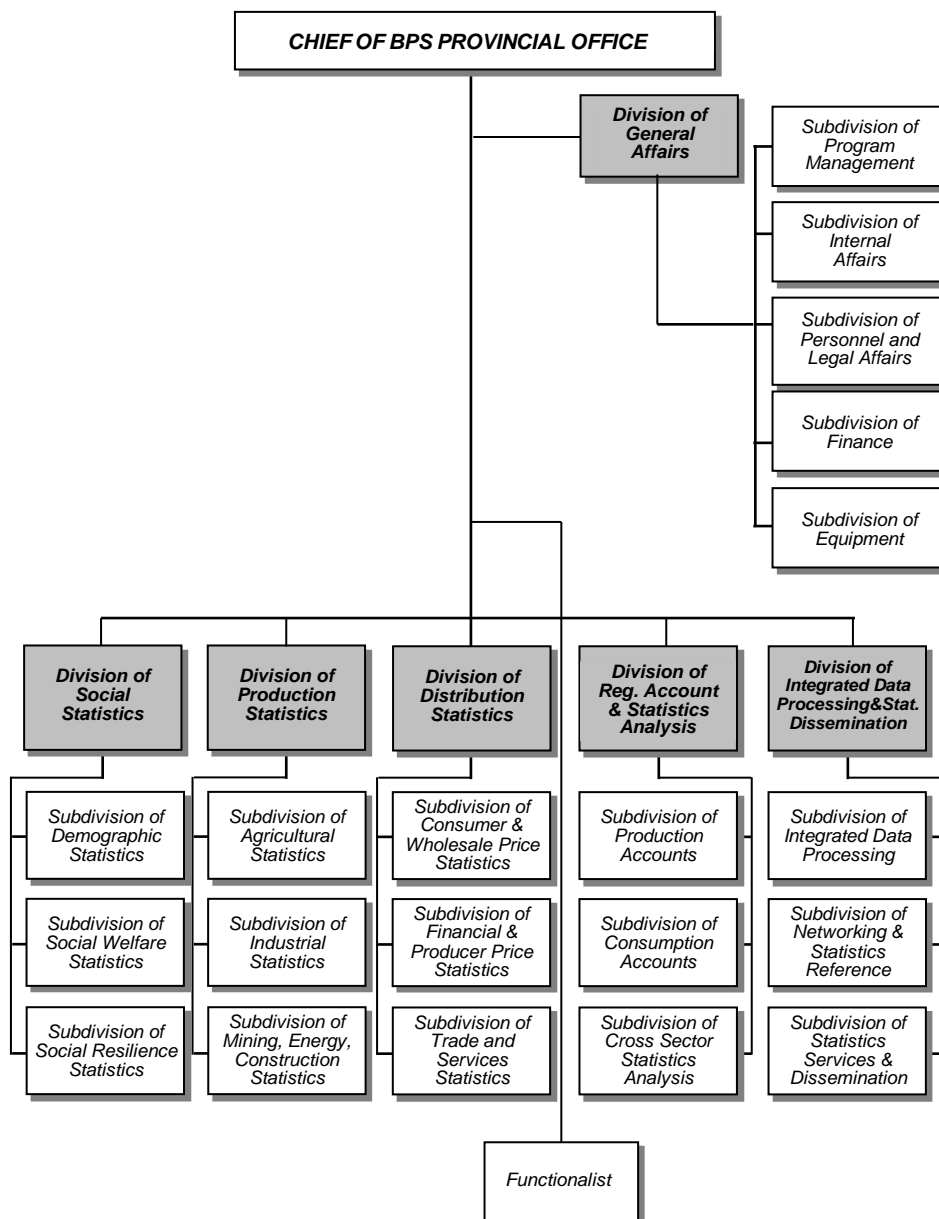



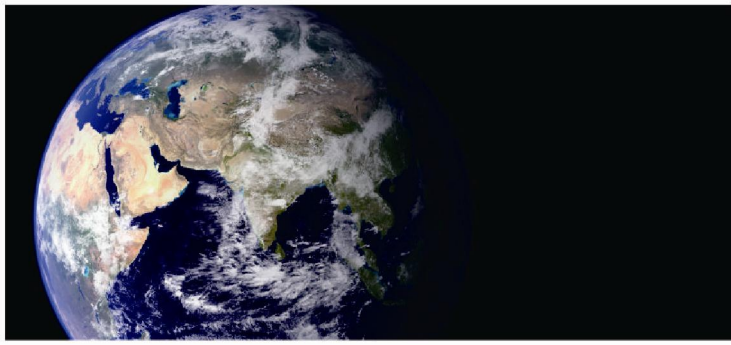

1

**Geografi**  
*Geography*





**BAB 1. KEADAAN GEOGRAFIS****1.1. Keadaan Alam**

Daerah Istimewa Yogyakarta adalah salah satu provinsi dari 33 provinsi di wilayah Indonesia dan terletak di pulau Jawa bagian tengah. Daerah Istimewa Yogyakarta di bagian selatan dibatasi Lautan Indonesia, sedangkan di bagian timur laut, tenggara, barat, dan barat laut dibatasi oleh wilayah provinsi Jawa Tengah yang meliputi :

- Kabupaten Klaten di sebelah Timur Laut
- Kabupaten Wonogiri di sebelah Tenggara
- Kabupaten Purworejo di sebelah Barat
- Kabupaten Magelang di sebelah Barat Laut.

Berdasarkan satuan fisiografis, Daerah Istimewa Yogyakarta terdiri dari :

- Pegunungan Selatan,
  - luas :  $\pm 1.656,25 \text{ km}^2$
  - ketinggian : 150 – 700 m
- Gunung berapi Merapi,
  - luas :  $\pm 582,81 \text{ km}^2$
  - ketinggian : 80 – 2.911 m
- Dataran rendah antara Pegunungan Selatan dan Pegunungan Kulonprogo,
  - luas :  $\pm 215,62 \text{ km}^2$
  - ketinggian : 0 – 80 m
- Pegunungan Kulonprogo dan Dataran Rendah Selatan,
  - luas :  $\pm 706,25 \text{ km}^2$
  - ketinggian : 0 – 572 m.

Posisi D.I. Yogyakarta yang terletak antara 7°33'- 8°12' Lintang Selatan dan 110°00' - 110°50' Bujur Timur, tercatat memiliki luas 3.185,80 km<sup>2</sup> atau 0,17 persen dari luas Indonesia (1.860.359,67 km<sup>2</sup>), merupakan provinsi terkecil setelah Provinsi DKI Jakarta, yang terdiri dari :

- Kabupaten Kulonprogo, dengan luas 586,27 km<sup>2</sup> (18,40 persen)
- Kabupaten Bantul, dengan luas 506,85 km<sup>2</sup> (15,91 persen)
- Kabupaten Gunungkidul dengan luas 1.485,36 km<sup>2</sup> (46,63 persen)

**CHAPTER 1. GEOGRAPHICAL****1.1. Natural Situation**

*Daerah Istimewa Yogyakarta Province is one of 33 provinces of Indonesia and lies in Middle Java. Daerah Istimewa Yogyakarta is bordered by the Indonesian Ocean to the south, and to the north east, south east, west, and north west is bordered by Central Java Province with covered :*

- *to the north east Klaten Regency*
- *to the south east Wonogiri Regency*
- *to the west Purworejo Regency*
- *to the north west Magelang Regency*

*Based on physiographical, Daerah Istimewa Yogyakarta consist :*

- *Southern Mountains,*
  - *area:  $\pm 1,656.25 \text{ km}^2$*
  - *height : 150 – 700 m.*
- *Mount Merapi,*
  - *area :  $\pm 582.81 \text{ km}^2$*
  - *height : 80 – 2,911 m.*
- *Mainland between Southern Mountains and Kulonprogo Mountains,*
  - *area :  $\pm 215.62 \text{ km}^2$*
  - *height : 0 – 80 m*
- *Kulonprogo Mountains and South Mainland,*
  - *area :  $\pm 706.25 \text{ km}^2$*
  - *height : 0 – 572 m*

*Daerah Istimewa Yogyakarta which is lies between 7°33'-8°12' South Latitude and 110°00'-110°50' East Longitude of Greenwich, have area 3,185.80 km<sup>2</sup> or 0.17 percent of Indonesia area (1,860,359,67 km<sup>2</sup>) is smallest province after DKI Jakarta Province, and consist of :*

- *Kulonprogo Regency,*  
*with area 586.27 km<sup>2</sup> (18.40 percent)*
- *Bantul Regency,*  
*with area 506.85 km<sup>2</sup> (15.91 percent)*
- *Gunungkidul Regency,*  
*with area 1,485.36 km<sup>2</sup> (46.63 percent)*



- Kabupaten Sleman,  
dengan luas 574,82 km<sup>2</sup> (18,04 persen)
- Kota Yogyakarta,  
dengan luas 32,50 km<sup>2</sup> (1,02 persen)

Berdasarkan informasi dari Badan Pertanahan Nasional, dari 3.185,80 km<sup>2</sup> luas D.I. Yogyakarta, 33,05 persen merupakan jenis tanah Lithosol, 27,09 persen Regosol, 12,38 persen Lathosol, 10,97 persen Grumusol, 10,84 persen Mediteran, 3,19 persen Alluvial, dan 2,48 persen adalah tanah jenis Rensina.

Sebagian besar wilayah Daerah Istimewa Yogyakarta terletak pada ketinggian antara 100 m – 499 m dari permukaan laut tercatat sebesar 65,65 persen, ketinggian kurang dari 100 m sebesar 28,84 persen, ketinggian antara 500 m – 999 m sebesar 5,04 persen dan ketinggian di atas 1000 m sebesar 0,47 persen.

## **1.2. Iklim**

Daerah Istimewa Yogyakarta beriklim tropis yang dipengaruhi oleh musim kemarau dan musim hujan.

Menurut catatan Badan Meteorologi, Klimatologi dan Geofisika, Stasiun Geofisika Kelas I Yogyakarta, suhu udara rata-rata di Yogyakarta tahun 2012 menunjukkan angka 27,21° C lebih tinggi dibandingkan rata-rata suhu udara pada tahun 2011 yang tercatat sebesar 25,96° C, dengan suhu minimum 21° C dan suhu maksimum 33,42° C. Curah hujan berkisar antara 38 mm – 409 mm dengan hari hujan per bulan antara 0 kali – 28 kali. Sedangkan kelembaban udara tercatat antara 53,42 persen – 98,33 persen, tekanan udara antara 1009,58 mb - 1.018,25 mb, dengan arah angin antara 060 derajat - 240 derajat dan kecepatan angin antara 0,0 knot sampai dengan 26,00 knot.

- Sleman Regency,  
with area 574.82 km<sup>2</sup> (18.04 percent)
- Yogyakarta City,  
with area 32.50 km<sup>2</sup> (1.02 percent)

*Based on National Land Bureau, information, from 3,185.80 km<sup>2</sup> area of Daerah Istimewa Yogyakarta, consisting of 33.05 percent Lithosol, 27.09 percent Regosol, 12.38 percent Lathosol, 10.97 percent Grumusol, 10.84 percent Mediteran, 3.19 percent Alluvial, and 2.48 percent Rensina.*

*Majority area of Daerah Istimewa Yogyakarta lies at height 100 m – 499 m above sea that is 65.65 percent, at height less than 100 m around 28.84 percent, at height 500 m – 999 m around 5.04 percent and the areas that lies at above 1000 m around 0.47 percent.*

## **1.2. Climate**

*Daerah Istimewa Yogyakarta has tropical climate, influenced by dry season and rainy season.*

*According to Meteorology, Climatology and Geophysics Agency, Station Geophysics Class I of Yogyakarta, the average temperature in Yogyakarta during 2012 was recorded 27,21° C it's lower than average temperature during 2011 which recorded 25,96° C, with the minimum temperature is 21° C and the maximum temperature is 33.42° C. Precipitation was recorded 38 mm – 409 mm and rain days per month 0 times – 28 times. Humidity was recorded 53,42 percent – 98,33 percent, air pressure is 1,009,58 mb – 1,018.25 mb, with wind arrow is 060 degrees - 240 degrees and wind velocity is 0.0 knot – 26.00 knot.*



Grafik/Graph : 1.a

**Persentase Luas Wilayah menurut Kabupaten/Kota di D.I. Yogyakarta (persen)**  
*Percentage of Total Area by Regency/City in D.I. Yogyakarta (percent)*

2012

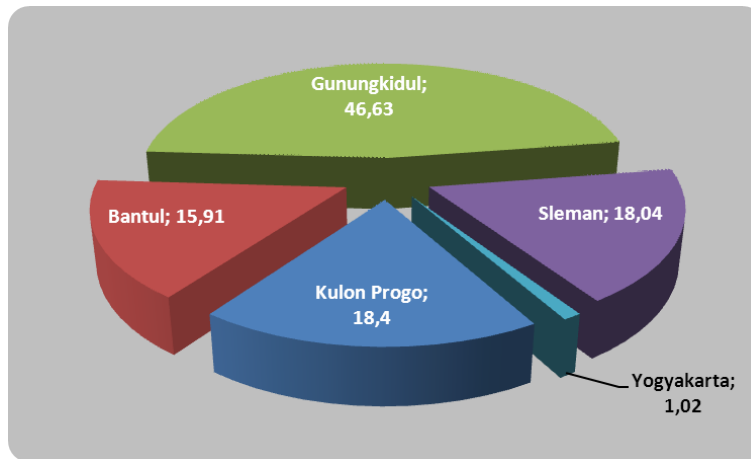

Grafik/Graph : 1.b

**Persentase Luas Wilayah menurut Jenis Tanah di D.I. Yogyakarta (persen)**  
*Percentage of Total Area by Kind of Soil in D.I. Yogyakarta (percent)*

2012

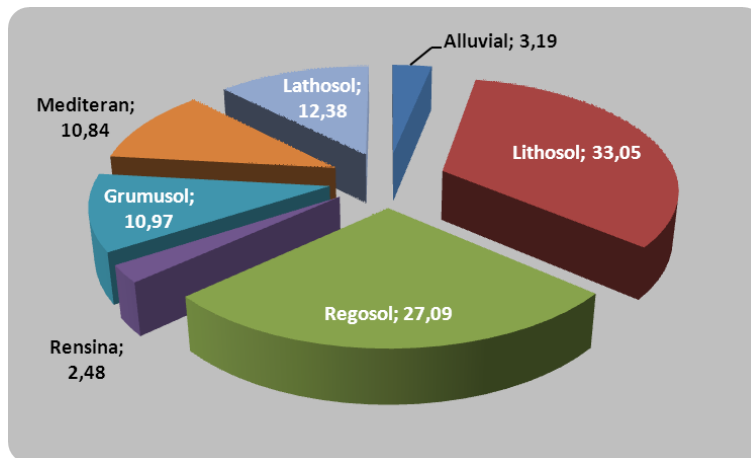



**Tabel/ Table : 1.1.1**  
**Luas Wilayah, Ketinggian, dan Jarak Lurus**  
**ke Ibukota menurut Kabupaten/Kota di D.I. Yogyakarta**  
*Total Area, Altitude, and Distance of Regencies/City to the Capital of the of D.I. Yogyakarta*

2012

Kabupaten/Kota <i>Regency/City</i>	Ibukota <i>Capital</i>	Luas Wilayah Area (km <sup>2</sup> )	Persentase Luas Area Percentage (%)	Ketinggian <i>Altitude</i>	Jarak Lurus <i>Linear Distance</i> (km)
(1)	(2)	(3)	(4)	(5)	(6)
1. Kulonprogo	Wates	586,27	18,40	50	22
2. Bantul	Bantul	506,85	15,91	45	12
3. Gunungkidul	Wonosari	1.485,36	46,63	185	30
4. Sleman	Sleman	574,82	18,04	145	9
5. Yogyakarta	Yogyakarta	32,50	1,02	75	2
<b>DIY</b>	<b>Yogyakarta</b>	<b>3.185,80</b>	<b>100,00</b>		

**Sumber : Badan Pertanahan Nasional D.I. Yogyakarta**

*Source : National Land Board of D.I. Yogyakarta*

**Ket./Note :** Hasil perhitungan di atas Peta Administrasi Kota Yogyakarta dengan skala 1: 50.000

*The results were computed from the Administration Map of Yogyakarta City with scale 1:50.000*



**Tabel/ Table: 1.1.2**  
**Luas Wilayah menurut Jenis Tanah di D.I. Yogyakarta**  
*Total Area by Kind of Soil in D.I. Yogyakarta*

**2012**

Jenis Tanah <i>Kind of Soil</i>	Luas Wilayah Area (km <sup>2</sup> )	Persentase Luas Area Percentage (%)
(1)	(2)	(3)
1. Alluvial	101,74	3,19
2. Lithosol	1.052,93	33,05
3. Regosol	863,06	27,09
4. Rensina	78,83	2,48
5. Grumusol	349,95	10,97
6. Mediteran	345,40	10,84
7. Lathosol	394,49	12,38
<b>Jumlah/Total</b>	<b>3.185,80</b>	<b>100,00</b>

**Sumber : Badan Pertanahan Nasional D.I. Yogyakarta**

*Source : National Land Board of D.I. Yogyakarta*

*Ket./Note : Hasil perhitungan di atas jenis tanah /Result computing on the kind of soil*



**Tabel/ Table : 1.1.3**  
**Luas Wilayah menurut Ketinggian dari Permukaan Laut di Kabupaten Kulonprogo**  
*Total Area by Altitude in Kulonprogo Regency*  
 (km<sup>2</sup>)

**2012**

Kecamatan <i>District</i>	Ketinggian/Altitude (m)				Jumlah <i>Total</i>
	< 100	100 – 499	500 – 999	>1 000	
(1)	(2)	(3)	(4)	(5)	(6)
010. Temon	35,44	0,85	-	-	36,29
020. Wates	32,00	-	-	-	32,00
030. Panjatan	44,59	-	-	-	44,59
040. Galur	32,91	-	-	-	32,91
050. Lendah	35,59	-	-	-	35,59
060. Sentolo	52,65	-	-	-	52,65
070. Pengasih	43,89	17,78	-	-	61,67
080. Kokap	10,40	61,50	1,90	-	73,80
090. Girimulyo	3,28	25,98	25,65	-	54,91
100. Nanggulan	32,86	6,75	-	-	39,61
110. Kalibawang	2,50	49,01	1,45	-	52,96
120. Samigaluh	-	31,62	37,67	-	69,29
<b>Jumlah/Total</b>	<b>326,11</b>	<b>193,49</b>	<b>66,67</b>	<b>-</b>	<b>586,27</b>

**Sumber : Badan Pertanahan Nasional D.I. Yogyakarta**

**Source : National Land Board of D.I. Yogyakarta**

**Ket./Note : Hasil perhitungan di atas Peta Administrasi Kota Yogyakarta dengan skala 1: 50.000**

*The results were computed from the Administration Map of Yogyakarta City with scale 1:50.000*





**Tabel/ Table : 1.1.4**  
**Luas Wilayah menurut Ketinggian dari Permukaan Laut di Kabupaten Bantul**  
*Total Area by Altitude in Bantul Regency*  
 (km<sup>2</sup>)

**2012**

Kecamatan <i>District</i>	Ketinggian/Altitude (m)				Jumlah <i>Total</i>
	< 100	100 – 499	500 – 999	>1 000	
(1)	(2)	(3)	(4)	(5)	(6)
010. Srandakan	18,34	-	-	-	18,34
020. Sanden	23,27	-	-	-	23,27
030. Kretek	24,49	1,01	-	-	25,50
040. Pundong	21,77	1,99	-	-	23,76
050. Bambanglipuro	22,82	-	-	-	22,82
060. Pandak	24,29	-	-	-	24,29
070. Bantul	21,99	-	-	-	21,99
080. Jetis	25,49	0,11	-	-	25,60
090. Imogiri	35,09	22,72	-	-	57,81
100. Dlingo	8,15	48,19	-	-	56,34
110. Pleret	17,83	3,45	-	-	21,28
120. Piyungan	19,65	13,47	-	-	33,12
130. Banguntapan	21,54	4,75	-	-	26,29
140. Sewon	26,76	-	-	-	26,76
150. Kasihan	26,08	6,30	-	-	32,38
160. Pajangan	28,67	4,52	-	-	33,19
170. Sedayu	32,62	1,49	-	-	34,11
<b>Jumlah/Total</b>	<b>398,85</b>	<b>108,00</b>	-	-	<b>506,85</b>

**Sumber : Badan Pertanahan Nasional D.I. Yogyakarta**

**Source : National Land Board of D.I. Yogyakarta**

**Ket./Note : Hasil perhitungan di atas Peta Administrasi Kota Yogyakarta dengan skala 1: 50.000**

*The results were computed from the Administration Map of Yogyakarta City with scale 1:50.000*



**Tabel/ Table : 1.1.5**  
**Luas Wilayah menurut Ketinggian dari Permukaan Laut di Kabupaten Gunungkidul**  
*Total Area by Altitude in Gunungkidul Regency*  
 (km<sup>2</sup>)

**2012**

Kecamatan <i>District</i>	Ketinggian/ <i>Altitude</i> (m)				Jumlah <i>Total</i>
	< 100	100 – 499	500 – 999	>1 000	
(1)	(2)	(3)	(4)	(5)	(6)
010. Panggang	8,77	162,79	-	-	171,56
011. Purwosari	-	-	-	-	0,00
020. Paliyan	-	58,07	-	-	58,07
030. Saptosari	18,24	69,59	-	-	87,83
040. Tepus	37,01	139,53	-	-	176,54
041. Tanjungsari	34,91	-	-	-	34,91
050. Rongkop	-	143,12	-	-	143,12
051. Girisubo	-	-	-	-	0,00
060. Semanu	-	108,39	-	-	108,39
070. Ponjong	-	91,12	13,37	-	104,49
080. Karangmojo	-	80,12	-	-	80,12
090. Wonosari	-	75,51	-	-	75,51
100. Playen	13,73	91,53	-	-	105,26
110. Patuk	2,49	67,01	2,54	-	72,04
120. Gedangsari	-	68,14	-	-	68,14
130. Nglipar	-	65,78	8,09	-	73,87
140. Ngawen	-	45,03	1,59	-	46,59
150. Semin	-	75,98	2,94	-	78,92
<b>Jumlah/Total</b>	<b>115,15</b>	<b>1.341,71</b>	<b>28,50</b>	<b>-</b>	<b>1.485,36</b>

**Sumber : Badan Pertanahan Nasional D.I. Yogyakarta**

*Source : National Land Board of D.I. Yogyakarta*

**Ket./Note : Hasil perhitungan di atas Peta Administrasi Kota Yogyakarta dengan skala 1: 50.000**

*The results were computed from the Administration Map of Yogyakarta City with scale 1:50.000*



**Tabel/ Table : 1.1.6**  
**Luas Wilayah menurut Ketinggian dari Permukaan Laut di Kabupaten Sleman**  
*Total Area by Altitude in Sleman Regency*  
 (km<sup>2</sup>)

2012

Kecamatan <i>District</i>	Ketinggian/ <i>Altitude</i> (m)				Jumlah <i>Total</i>
	< 100	100 – 499	500 - 999	>1 000	
(1)	(2)	(3)	(4)	(5)	(6)
010. Moyudan	24,07	3,55	-	-	27,62
020. Minggir	3,57	23,70	-	-	27,27
030. Seyegan	-	26,63	-	-	26,63
040. Godean	2,09	24,75	-	-	26,84
050. Gamping	13,48	15,77	-	-	29,25
060. Mlati	-	28,52	-	-	28,52
070. Depok	-	35,55	-	-	35,55
080. Berbah	14,47	8,52	-	-	22,99
090. Prambanan	4,35	37,84	-	-	42,19
100. Kalasan	-	35,84	-	-	35,84
110. Ngemplak	-	35,71	-	-	35,71
120. Ngaglik	-	38,52	-	-	38,52
130. Sleman	-	31,32	-	-	31,32
140. Tempel	-	31,72	0,77	-	32,49
150. Turi	-	20,76	21,55	0,78	43,09
160. Pakem	-	16,64	14,98	12,22	43,84
170. Cangkringan	-	17,96	28,08	1,95	47,99
<b>Jumlah/<i>Total</i></b>	<b>62,03</b>	<b>433,30</b>	<b>65,38</b>	<b>14,95</b>	<b>575,66</b>

**Sumber : Badan Pertanahan Nasional D.I. Yogyakarta**

**Source : National Land Board of D.I. Yogyakarta**

**Ket./Note : Hasil perhitungan di atas Peta Administrasi Kota Yogyakarta dengan skala 1: 50.000**

*The results were computed from the Administration Map of Yogyakarta City with scale 1:50.000*



**Tabel/ Table : 1.1.7**  
**Luas Wilayah menurut Ketinggian dari Permukaan Laut di Kota Yogyakarta**  
*Total Area by Altitude in Yogyakarta City*  
 (km<sup>2</sup>)

**2012**

Kecamatan <i>District</i>	Ketinggian/Altitude (m)				Jumlah <i>Total</i>
	< 100	100 – 499	500 – 999	>1 000	
(1)	(2)	(3)	(4)	(5)	(6)
010. Mantrijeron	2,61	-	-	-	2,61
020. Kraton	1,40	-	-	-	1,40
030. Mergangsan	2,02	0,29	-	-	2,31
040. Umbulharjo	6,06	2,06	-	-	8,12
050. Kotagede	3,02	0,05	-	-	3,07
060. Gondokusuman	-	3,99	-	-	3,99
070. Danurejan	-	1,10	-	-	1,10
080. Pakualaman	-	0,63	-	-	0,63
090. Gondomanan	0,42	0,70	-	-	1,12
100. Ngampilan	0,31	0,51	-	-	0,82
110. Wirobrajan	0,73	1,04	-	-	1,77
120. Gedongtengen	-	0,95	-	-	0,95
130. Jetis	-	1,70	-	-	1,70
140. Tegalrejo	-	2,91	-	-	2,91
<b>Jumlah/Total</b>	<b>16,57</b>	<b>15,93</b>	-	-	<b>32,50</b>

**Sumber : Badan Pertanahan Nasional D.I. Yogyakarta**

**Source : National Land Board of D.I. Yogyakarta**

**Ket./Note :** Hasil perhitungan di atas Peta Administrasi Kota Yogyakarta dengan skala 1: 50.000

*The results were computed from the Administration Map of Yogyakarta City with scale 1:50.000*



**Tabel/ Table : 1.1.8**  
**Nama Gunung dan Sungai di D.I. Yogyakarta**  
*Mountain and Rivers in D.I. Yogyakarta*

2012

Gunung – Sungai <i>Mountains – Rivers</i>		Uraian/ <i>Description</i>
(1)	(2)	(3)
Nama Gunung <i>Name of Mountain</i>	Ketinggian <i>Height of Mountain</i>	Lokasi <i>Location</i>
1. Merapi	2.941	Kabupaten Sleman
Nama Sungai <i>Name of Rivers</i>	Panjang Aliran <i>Length of Flow</i>	Kabupaten/Kota yang dilalui <i>Regencies/City passed</i>
1. Code	32 km	Sleman, Bantul, Yogyakarta
2. Opak	39 km	Sleman, Bantul
3. Progo	43 km	Sleman, Kulonprogo
4. Gajahwong	20 km	Sleman, Bantul, Yogyakarta
5. Winongo	43 km	Sleman, Bantul, Yogyakarta
6. Serang	29 km	Kulonprogo

**Sumber : Badan Pertanahan Nasional D.I. Yogyakarta**  
**Source : National Land Board of D.I. Yogyakarta**  
**Ket./Note :**



**Tabel/ Table : 1.1.9**  
**Jumlah Desa menurut Kabupaten/Kota dan Letak Geografis di D.I. Yogyakarta**  
*Number of Villages by Regency/City and Geographical Location in D.I. Yogyakarta*

2012

Kabupaten/Kota Regency/City	Pesisir Coastal	Bukan Pesisir/Non Coastal			Jumlah Total
		Lembah/Da erah Aliran Sungai Valley/River Basin Area	Lereng/ Punggung Bukit Slope of a Hill	Dataran Plain	
(1)	(2)	(3)	(4)	(5)	(6)
1. Kulonprogo	10	-	22	56	88
2. Bantul	5	-	11	59	75
3. Gunungkidul	18	-	56	70	144
4. Sleman	-	-	11	75	86
5. Yogyakarta	-	-	-	45	45
<b>DIY DIY</b>	<b>33</b>	<b>-</b>	<b>100</b>	<b>305</b>	<b>438</b>

**Sumber** : Statistik Podes DIY 2011, Badan Pusat Statistik  
**Source** : Village Potential Statistics of DIY, 2011, BPS-Statistics Indonesia  
**Ket./Note** :



**Tabel/ Table : 1.2.1**  
**Suhu Udara, Jumlah Hujan dan Hari Hujan per Bulan di D.I. Yogyakarta**  
*The Temperature, Number of Rainfall and Rain Days per Month in D.I. Yogyakarta*

**2012**

Bulan/Month	Suhu Udara/Temperature (°C)			Uraian/Descriptions	
	Minimum Minimum	Maksimum Maximum	Rata-rata Average	Jumlah Hujan Number of Rain (mm)	Hari Hujan Rain days (kali/times)
(1)	(2)	(3)	(4)	(5)	(6)
1. Januari/January	22	35	27,4	242	19
2. Pebruari/February	22	33	27,2	278	17
3. Maret/March	22	33	27,1	142	12
4. April/April	22	34	27,7	119	13
5. Mei/May	21	33	27,3	38	2
6. Juni/June	19	33	26,6	0	0
7. Juli/July	19	31	25,2	0	0
8. Agustus/August	17	33	25,2	0	0
9. September/September	20	33	26,8	0	0
10. Oktober/October	22	34	28,0	63	5
11. Nopember/November	23	35	28,1	170	12
12. Desember/December	23	34	27,6	409	28

**Sumber : Badan Meteorologi, Klimatologi dan Geofisika Stasiun Geofisika Kelas I Yogyakarta**  
**Source : Meteorology, Climatology and Geophysics Agent Yogyakarta Class I Station**  
**Ket./Note :**



**Tabel/ Table : 1.2.2**  
**Rata-rata Curah Hujan per Bulan menurut Kabupaten/Kota di D.I. Yogyakarta**  
*Average Number of Precipitation per Month by Regency/City in D.I. Yogyakarta*  
 (mm)

**2012**

Bulan/Month	Kabupaten/Kota / Regency/City				
	Kulon-progo	Bantul	Gunung-kidul	Sleman	Yogya-karta
(1)	(2)	(3)	(4)	(5)	(6)
1. Januari/January	304	743,0	256	471,0	242
2. Pebruari/February	215	583,0	417	524,0	278
3. Maret/March	339	508,0	290	393,0	147
4. April/April	127	222,0	199	231,0	119
5. Mei/May	78	71,0	0	211,0	38
6. Juni/June	0	2,0	0	32,0	0
7. Juli/July	2	0,0	0	0,0	0
8. Agustus/August	0	14,0	0	0,0	0
9. September/September	0	0,0	0	0,0	0
10. Oktober/October	71	141,0	40	140,0	63
11. Nopember/November	278	269,0	115	699,0	170
12. Desember/December	296	606,0	480	185,0	409

**Sumber : Badan Meteorologi, Klimatologi dan Geofisika Stasiun Geofisika Kelas I Yogyakarta**

Source : Meteorology, Climatology and Geophysics Agent Yogyakarta Class I Station

Ket./Note : 0 : tidak ada hujan - : tidak ada data





**Tabel/ Table : 1.2.3**  
**Kelembaban dan Tekanan Udara per Bulan di D.I. Yogyakarta**  
*Relative Humidity and Atmospheric Pressure per Month in D.I. Yogyakarta*

**2012**

Bulan/Month	Kelembaban Udara Humidity (%)			Tekanan Udara Atmospheric Pressure (mb = milibars)		
	Minimum <i>Minimum</i>	Maksimum <i>Maximum</i>	Rata-rata <i>Average</i>	Minimum <i>Minimum</i>	Maksimum <i>Maximum</i>	Rata-rata <i>Average</i>
(1)	(2)	(3)	(4)	(5)	(6)	(7)
1. Januari/ <i>January</i>	47	100	82,4	1006	1016	1011,8
2. Pebruari/ <i>February</i>	58	100	82,9	1008	1016	1012,7
3. Maret/ <i>March</i>	49	100	82,2	1007	1018	1012,2
4. April/ <i>April</i>	55	98	81,8	1011	1019	1014,2
5. Mei/ <i>May</i>	58	98	82,0	1010	1017	1013,6
6. Juni/ <i>June</i>	55	98	80,6	1010	1019	1014,8
7. Juli/ <i>July</i>	48	98	78,0	1011	1020	1015,5
8. Agustus/ <i>August</i>	50	96	75,4	1013	1020	1016,9
9. September/ <i>September</i>	51	97	74,5	1013	1020	1016,5
10. Oktober/ <i>October</i>	51	98	77,7	1010	1021	1014,9
11. Nopember/ <i>November</i>	58	99	82,0	1009	1017	1013,4
12. Desember/ <i>December</i>	61	98	82,7	1007	1016	1012,2

**Sumber : Badan Meteorologi, Klimatologi dan Geofisika Stasiun Geofisika Kelas I Yogyakarta**

**Source : Meteorology, Climatology and Geophysics Agent Yogyakarta Class I Station**

**Ket./Note :**



**Tabel/ Table : 1.2.4**  
**Arah Angin dan Kecepatan Angin per Bulan di D.I. Yogyakarta**  
*Wind Direction and the Velocity per Month in D.I. Yogyakarta*

**2012**

Bulan/Month	Arah Angin Terbanyak Maximum Wind Direction (derajat/degree)	Kecepatan Angin Velocity (m/s)		
		Minimum Minimum	Maksimum Maximum	Rata-rata Average
(1)	(2)	(3)	(4)	(5)
1. Januari/January	Barat	0	36	17,6
2. Pebruari/February	Barat	0	22	14,0
3. Maret/March	Barat	0	22	13,7
4. April/April	Barat	0	22	14,0
5. Mei/May	Selatan	0	29	12,6
6. Juni/June	Selatan	0	22	13,3
7. Juli/July	Selatan	0	22	13,7
8. Agustus/August	Selatan	0	22	13,7
9. September/September	Selatan	0	36	17,3
10. Oktober/October	Selatan	0	22	14,8
11. Nopember/November	Selatan	0	25	16,6
12. Desember/December	Barat	0	32	16,2

**Sumber** : Badan Meteorologi, Klimatologi dan Geofisika Stasiun Geofisika Kelas I Yogyakarta  
**Source** : Meteorology, Climatology and Geophysics Agent Yogyakarta Class I Station  
**Ket./Note** :



**Tabel/ Table : 1.2.5**  
**Rata-rata Suhu Udara, Kelembaban, Tekanan Udara,**  
**Kecepatan Angin, Arah Angin, Curah Hujan, dan Hari Hujan di D.I. Yogyakarta**  
*Average of Temperature, Humidity, Wind Velocity and Direction, Precipitation and Rain Days*  
*in D.I. Yogyakarta*

**2012**

Uraian Discriptions	Minimum Minimum	Maksimum Maximum
(1)	(2)	(3)
1. Suhu Udara <i>Temperature (derajat C/degree C)</i>	21,00	33,42
2. Kelembaban Udara <i>Relative Humidity (%)</i>	53,42	98,33
3. Tekanan Udara <i>Atmospheric Pressure (mb)</i>	1.009,58	1.018,25
4. Kecepatan Angin <i>Wind Velocity (m/s)</i>	0,0	26,00
5. Arah Angin <i>Wind Direction (derajat/degree)</i>	-	Selatan (terbanyak)
6. Curah Hujan per bulan <i>Precipitation (mm)</i>	0,0	409
7. Hari Hujan per bulan <i>Rain days (kali/times)</i>	0,0	28

**Sumber : Badan Meteorologi, Klimatologi dan Geofisika Stasiun Geofisika Kelas I Yogyakarta**  
**Source : Meteorology, Climatology and Geophysics Agent Yogyakarta Class I Station**  
**Ket./Note :**





# 2

## **Pemerintahan** *Government*





## BAB 2. PEMERINTAHAN

### 2.1. Pemerintahan Daerah

Pemerintah Daerah adalah Pimpinan Daerah dan Dewan Perwakilan Rakyat Daerah (DPRD). Pimpinan Daerah bertanggung jawab sebagai eksekutif dan DPRD bertanggung jawab sebagai legislatif. Daerah Istimewa Yogyakarta dipimpin oleh seorang Gubernur dengan ibukota provinsi adalah Kota Yogyakarta.

Untuk melaksanakan tugasnya, dalam merumuskan kebijakan penyelenggaraan pemerintahan dan pembangunan, serta pelayanan masyarakat terdapat unsur-unsur pembantu Pimpinan Pemerintah Daerah yaitu Sekretaris Daerah (Setda) dan Lembaga Teknis Daerah seperti Dinas-Dinas, Badan-Badan dan Kantor-Kantor.

Sekretaris Daerah membawahi tiga asisten yaitu :

1. Asisten Pemerintahan dan Kesra :
  - a. Biro Tata Pemerintahan
  - b. Biro Hukum
  - c. Biro Adm. Kesra dan Kemasyarakatan
2. Asisten Perekonomian dan Pembangunan :
  - a. Biro Adm. Perekonomian & SDA
  - b. Biro Administrasi Pembangunan
3. Asisten Administrasi Umum :
  - a. Biro Organisasi
  - b. Biro Umum Humas dan Protokol

Daerah Istimewa Yogyakarta terdiri dari empat kabupaten dan satu kota dengan 78 kecamatan dan 438 kelurahan/desa yaitu :

- Kabupaten Kulonprogo terdiri dari 12 kecamatan dan 88 kelurahan/desa
- Kabupaten Bantul terdiri dari 17 kecamatan dan 75 kelurahan/desa
- Kabupaten Gunungkidul terdiri dari 18 kecamatan dan 144 kelurahan/desa

## CHAPTER 2. GOVERNMENT

### 2.1. Regional Government

*Regional Government consists of Head of Region and Parliament. Head of Region responsible in executive tasks and Parliament responsible in legislative tasks. Daerah Istimewa Yogyakarta with the capital city is Yogyakarta City, as the first level region governed by Governor.*

*To implement his duties, according to coordinating of plan and job program of regional development, and public services there are organizations of Governor Staff, they are: The Regional Secretariat and Regional Technical Institutions (Services, Boards, and Offices).*

*The Regional Secretariat assisted by three assistants:*

1. *Government and Welfare Assistant :*
  - a. Government Structure Bureau*
  - b. Law Bureau*
  - c. Social Welfare Adm. Bureau*
2. *Economic and Development Assistant :*
  - a. Natural Resources & Eco. Adm. Bureau*
  - b. Development Adm. Bureau*
3. *General Administration Assistant*
  - a. Organizational Bureau*
  - b. Protocol & Public Relation Bureau*

*Daerah Istimewa Yogyakarta consists of four regencies and one city, with 78 districts and 438 villages/villages, those of:*

- Kulonprogo Regency consists of : 12 districts and 88 villages/villages*
- Bantul Regency consists of: 17 districts and 75 villages/ villages*
- Gunungkidul Regency consists of: 18 districts and 144 villages/villages*



- Kabupaten Sleman terdiri dari 17 kecamatan dan 86 kelurahan/desa
- Kota Yogyakarta terdiri dari 14 kecamatan dan 45 kelurahan/desa

## 2.2. Dewan Perwakilan Rakyat Daerah

Anggota Dewan Perwakilan Rakyat Daerah/ DPRD provinsi/ kabupaten/ kota se- Provinsi D.I. Yogyakarta sebanyak 275 orang; terdiri dari fraksi PDI-P 22,18 persen, PAN 15,64 persen, Golkar dan Demokrat masing-masing 12,13 persen dan 15,64 persen, PKS 11,27 persen, PKB 8,00 persen, dan partai-partai lainnya sebesar 15,27 persen.

Pada tahun 2012, tercatat jumlah keputusan yang ditetapkan DPRD sebanyak 423 jenis keputusan, terdiri dari 150 jenis hasil keputusan DPRD provinsi dan 273 jenis keputusan DPRD Kabupaten/Kota se- D.I. Yogyakarta.

- *Sleman Regency consists of : 17 districts and 86 villages/villages*
- *Yogyakarta City consists of : 14 districts and 45 villages/villages*

## 2.2. Regional Representatives

*Number of provincial/regency/city parliament members is 275 persons consist of 22.18 percent PDI-P, 15.64 percent PAN, 12.13 percent Golkar and Demokrat 15.64 percent, PKS 11.27 percent, PKB 8.00 percent and 15.27 percent other parties.*

*During 2012, there are 423 decisions made by parliament, consist of 150 decisions made by provincial parliament and 273 decisions made by regency/city parliament.*



Grafik/Graph : 2.a

**Persentase Banyaknya Desa menurut Kabupaten/Kota di D.I. Yogyakarta (persen)**  
*Percentage of Total Area by Regency/City in D.I. Yogyakarta (percent)*

2012

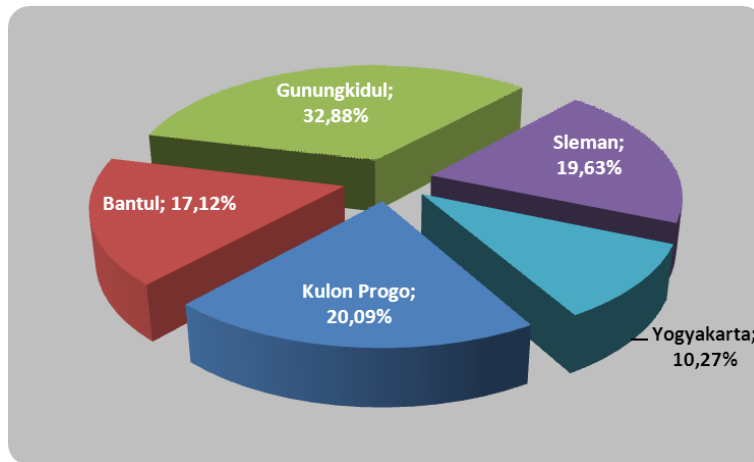

Grafik/Graph : 2.b

**Banyaknya Anggota DPR D.I. Yogyakarta menurut Partai (orang)**  
*Number of D.I. Yogyakarta Parliament Member by Party (person)*

2012

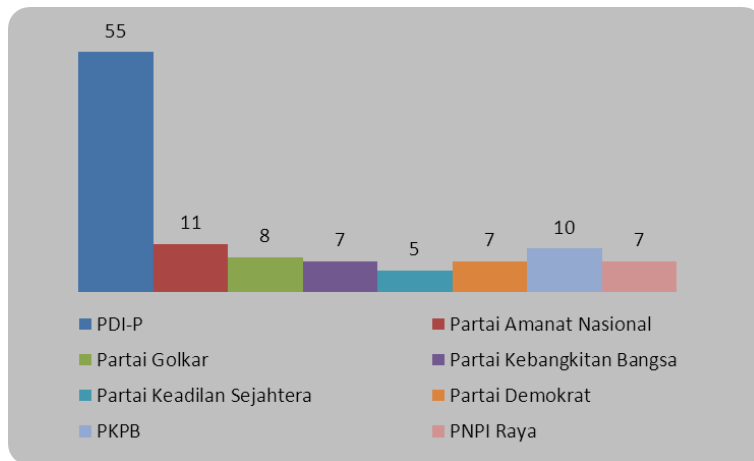





**Tabel/ Table : 2.1.1**  
**Jumlah Kecamatan, Kelurahan/Desa,**  
**dan Luas Daerah menurut Kabupaten/Kota di D.I. Yogyakarta**  
*Number of Districts, Villages and Area by Regency/City in D.I. Yogyakarta*

2012

Kode Code	Kabupaten/ Kota Regency/City	Kec. Districts	Kelurahan/Desa Villages			Dusun/ Dukuh	RW	RT	Luas Area (km <sup>2</sup> )
			Kota Urban	Desa Rural	Jumlah Total				
(1)	(2)	(3)	(4)	(5)	(6)	(7)	(8)	(9)	(10)
01.	Kulonprogo	12	13	75	88	930	1884	4462	586.27
02.	Bantul	17	47	28	75	934	-	5681	506.85
03.	Gunungkidul	18	5	139	144	1.432	1.671	6.864	1.485.36
04.	Sleman	17	59	27	86	1.212	2.933	7.364	574.82
71.	Yogyakarta	14	45	-	45	-	614	2.525	32,50
<b>34.</b>	<b>DIY</b>	<b>78</b>	<b>169</b>	<b>269</b>	<b>438</b>	<b>4.508</b>	<b>7.102</b>	<b>26.896</b>	<b>3.185.80</b>

Sumber : Badan Pusat Statistik Provinsi D.I. Yogyakarta  
 Source : BPS-Statistics of D.I. Yogyakarta Province  
 Ket./Note :



**Tabel/ Table : 2.1.2**  
**Luas, Status, dan Klasifikasi Desa menurut Kecamatan di Kabupaten Kulonprogo**  
*Area, Status, and Classification of Villages by District in Kulonprogo Regency*

**2012**

Kecamatan <i>Districts</i>	Kelurahan/Desa <i>Villages</i>	Luas/Area (km <sup>2</sup> )	Kota/Desa <sup>1)</sup> <i>Urban/Rural</i>	Klasifikasi/ <sup>2)</sup> <i>Classification</i>
(1)	(2)	(3)	(4)	(5)
010. Temon		<b>36,29</b>		
	001. Jangkaran	3,65	2	4
	002. Sindutan	2,98	2	4
	003. Palihan	3,59	2	4
	004. Glagah	6,04	2	4
	005. Kali Dengen	1,51	2	4
	006. Plumbon	3,04	2	4
	007. Kedundang	1,39	2	4
	008. Demen	0,97	2	4
	009. Kulur	2,80	2	4
	010. Kaligintung	2,19	2	4
	011. Temon Wetan	2,23	2	4
	012. Temon Kulon	1,56	2	4
	013. Kebonrejo	1,72	2	4
	014. Janten	1,33	2	4
	015. Karangwuluh	1,29	2	4
020. Wates		<b>32,00</b>		
	001. Karangwuni	7,22	2	4
	002. Sogan	2,50	2	4
	003. Kulwaru	2,52	2	4
	004. Ngestiharjo	2,56	1	3
	005. Triharjo	4,82	1	3
	006. Bendungan	3,41	1	3
	007. Giripeni	4,69	1	3
	008. Wates	4,28	1	2

**Sumber : Badan Pusat Statistik Provinsi D.I. Yogyakarta**

**Source : BPS-Statistics of D.I. Yogyakarta Province**

**Ket./Note :** 1) Stat. PODES 2011/Stat. of Villages Potential 2011 : 1. Kota/Urban, 2. Desa/Rural

2) Sensus Penduduk-2010/Population Census-2010

Klasifikasi Kota/Desa /Classification : 1 = Kota Besar/Big City, 2 = Kota Sedang/Middle City,  
3 = Kota Kecil/Small City, 4 = Desa/Rural



**Lanjutan Tabel/Continued Table : 2.1.2**  
**Luas, Status, dan Klasifikasi Desa menurut Kecamatan di Kabupaten Kulonprogo**  
*Area, Status, and Classification of Villages by Districts in Kulonprogo Regency*

**2012**

Kecamatan <i>Districts</i>	Kelurahan/Desa <i>Villages</i>	Luas/Area (km <sup>2</sup> )	Kota/Desa <sup>1)</sup> <i>Urban/Rural</i>	Klasifikasi/ <sup>2)</sup> <i>Classification</i>
(1)	(2)	(3)	(4)	(5)
030. Panjatan		<b>44,59</b>		
	001. Garongan	6,24	2	4
	002. Pleret	6,46	2	4
	003. Bugel	6,42	2	4
	004. Kanoman	2,36	2	4
	005. Depok	2,83	2	4
	006. Bojong	3,70	2	4
	007. Tayuban	2,20	1	3
	008. Gotakan	3,55	1	3
	009. Panjatan	1,12	1	3
	010. Cerme	3,79	2	4
	011. Krembangan	5,92	2	4
040. Galur		<b>32,91</b>		
	001. Karangsewu	9,26	2	4
	002. Banaran	9,07	2	4
	003. Kranggan	2,39	2	4
	004. Nomporejo	1,91	2	4
	005. Brosot	3,23	1	3
	006. Pandowan	1,40	1	3
	007. Tirtarahayu	5,65	2	4
050. Lendah		<b>35,59</b>		
	001. Wahyuharjo	1,67	2	4
	002. Bumirejo	8,25	2	4
	003. Jatirejo	6,36	2	4
	004. Sidorejo	8,44	2	4
	005. Gulturejo	5,46	2	4
	006. Ngentakrejo	5,41	2	4

**Sumber : Badan Pusat Statistik Provinsi D.I. Yogyakarta**

*Source : BPS-Statistics of D.I. Yogyakarta Province*

**Ket./Note :** 1) Stat. PODES 2011/Stat. of Villages Potential 2011 : 1. Kota/Urban, 2. Desa/Rural

2) Sensus Penduduk-2010/Population Census-2010

Klasifikasi Kota/Desa /Classification : 1 = Kota Besar/Big City, 2 = Kota Sedang/Middle City,  
 3 = Kota Kecil/Small City, 4 = Desa/Rural



**Lanjutan Tabel/Continued Table : 2.1.2**  
**Luas, Status, dan Klasifikasi Desa menurut Kecamatan di Kabupaten Kulonprogo**  
*Area, Status, and Classification of Villages by District in Kulonprogo Regency*

**2012**

Kecamatan <i>District</i>	Kelurahan/Desa <i>Villages</i>	Luas/Area (km <sup>2</sup> )	Kota/Desa <sup>1)</sup> <i>Urban/Rural</i>	Klasifikasi/ <sup>2)</sup> <i>Classification</i>
(1)	(2)	(3)	(4)	(5)
060. Sentolo		<b>52,65</b>		
	001. Demangrejo	3,36	2	4
	002. Srikayangan	7,20	2	4
	003. Tuksono	10,31	2	4
	004. Salamrejo	4,20	2	4
	005. Sukoreno	10,01	2	4
	006. Kaliagung	7,17	2	4
	007. Sentolo	6,05	1	3
	008. Banguncipto	4,35	2	4
070. Pengasih		<b>61,67</b>		
	001. Tawangsari	3,89	2	4
	002. Karang Sari	11,70	1	3
	003. Kedungsari	6,28	2	4
	004. Margosari	5,34	1	3
	005. Pengasih	6,77	2	4
	006. Sendangsari	12,78	2	4
	007. Sidomulyo	14,91	2	4
080. Kokap		<b>73,80</b>		
	001. Hargomulyo	15,22	2	4
	002. Hargorejo	15,43	2	4
	003. Hargowilis	15,47	2	4
	004. Kalirejo	12,96	2	4
	005. Hargetirto	14,72	2	4

**Sumber : Badan Pusat Statistik Provinsi D.I. Yogyakarta**

**Source : BPS-Statistics of D.I. Yogyakarta Province**

**Ket./Note :** 1) Stat. PODES 2011/Stat. of Villages Potential 2011 : 1. Kota/Urban, 2. Desa/Rural

2) Sensus Penduduk-2010/Population Census-2010

Klasifikasi Kota/Desa /Classification : 1 = Kota Besar/Big City, 2 = Kota Sedang/Middle City,  
3 = Kota Kecil/Small City, 4 = Desa/Rural



**Lanjutan Tabel/Continued Table : 2.1.2**  
**Luas, Status, dan Klasifikasi Desa menurut Kecamatan di Kabupaten Kulonprogo**  
*Area, Status, and Classification of Villages by District in Kulonprogo Regency*

**2012**

Kecamatan <i>District</i>	Kelurahan/Desa <i>Village</i>	Luas/Area (km <sup>2</sup> )	Kota/Desa <sup>1)</sup> <i>Urban/Rural</i>	Klasifikasi/ <sup>2)</sup> <i>Classification</i>
(1)	(2)	(3)	(4)	(5)
090. Girimulyo		<b>54,91</b>		
	001. Jatimulyo	16,29	2	4
	002. Giripurwo	14,68	2	4
	003. Pendoworejo	10,29	2	4
	004. Purwosari	13,65	2	4
100. Nanggulan		<b>39,61</b>		
	001. Banyuroto	7,91	2	4
	002. Donomulyo	9,70	2	4
	003. Wijimulyo	6,06	2	4
	004. Tanjungharjo	5,85	2	4
	005. Jatisarono	4,98	2	4
	006. Kembang	5,11	2	4
110. Kalibawang		<b>52,96</b>		
	001. Banjararum	12,38	2	4
	002. Banjarasri	11,42	2	4
	003. Banjarharjo	12,35	2	4
	004. Banjaroyo	16,81	2	4
120. Samigaluh		<b>69,29</b>		
	001. Kebonharjo	7,49	2	4
	002. Banjarsari	8,55	2	4
	003. Purwoharjo	10,09	2	4
	004. Sidoharjo	13,75	2	4
	005. Gerbosari	10,77	2	4
	006. Ngargosari	7,24	2	4
	007. Pagerharjo	11,40	2	4

**Sumber : Badan Pusat Statistik Provinsi D.I. Yogyakarta**

**Source : BPS-Statistics of D.I. Yogyakarta Province**

**Ket./Note :** 1) Stat. PODES 2011/Stat. of Villages Potential 2011 : 1. Kota/Urban, 2. Desa/Rural

2) Sensus Penduduk-2010/Population Census-2010

Klasifikasi Kota/Desa /Classification : 1 = Kota Besar/Big City, 2 = Kota Sedang/Middle City,  
 3 = Kota Kecil/Small City, 4 = Desa/Rural



**Tabel/ Table : 2.1.3**  
**Luas, Status, dan Klasifikasi Desa menurut Kecamatan di Kabupaten Bantul**  
*Area, Status, and Classification of Villages by Districts in Bantul Regency*

**2012**

Kecamatan <i>Districts</i>	Kelurahan/Desa <i>Villages</i>	Luas/Area (km <sup>2</sup> )	Kota/Desa <sup>1)</sup> <i>Urban/Rural</i>	Klasifikasi/ <sup>2)</sup> <i>Classification</i>
(1)	(2)	(3)	(4)	(5)
010. Srandakan		<b>18,32</b>		
	001. Poncosari	11,86	1	3
	002. Trimurti	6,46	1	3
020. Sanden		<b>23,16</b>		
	001. Gading Sari	8,12	1	3
	002. Gadingharjo	3,08	2	4
	003. Srigading	7,57	1	3
	004. Murtigading	4,39	1	3
030. Kretek		<b>26,77</b>		
	001. Tirtohargo	3,62	2	4
	002. Parangtritis	11,87	2	4
	003. Donotirto	4,70	1	3
	004. Tirtosari	2,39	2	4
	005. Tirtomulyo	4,19	2	4
040. Pundong		<b>23,68</b>		
	001. Seloharjo	11,10	1	3
	002. Panjangrejo	5,71	1	3
	003. Srihardono	6,87	1	3
050. Bambanglipuro		<b>22,70</b>		
	001. Sidomulyo	8,05	1	3
	002. Mulyodadi	6,45	1	3
	003. Sumbermulyo	8,20	1	3
060. Pandak		<b>24,30</b>		
	001. Caturharjo	5,93	1	3
	002. Triharjo	6,43	1	3
	003. Gilangharjo	7,26	1	3
	004. Wijirejo	4,68	1	3

**Sumber : Badan Pusat Statistik Provinsi D.I. Yogyakarta**

**Source : BPS-Statistics of D.I. Yogyakarta Province**

**Ket./Note :** 1) Stat. PODES 2011/Stat. of Villages Potential 2011 : 1. Kota/Urban, 2. Desa/Rural

2) Sensus Penduduk-2010/Population Census-2010

Klasifikasi Kota/Desa /Classification : 1 = Kota Besar/Big City, 2 = Kota Sedang/Middle City,  
 3 = Kota Kecil/Small City, 4 = Desa/Rural



**Lanjutan Tabel/Continued Table : 2.1.3**  
**Luas, Status, dan Klasifikasi Desa menurut Kecamatan di Kabupaten Bantul**  
*Area, Status, and Classification of Villages by District in Bantul Regency*

**2012**

Kecamatan <i>District</i>	Kelurahan/Desa <i>Village</i>	Luas/Area (km <sup>2</sup> )	Kota/Desa <sup>1)</sup> <i>Urban/Rural</i>	Klasifikasi/ <sup>2)</sup> <i>Classification</i>
(1)	(2)	(3)	(4)	(5)
070. Bantul		<b>21,95</b>		
	001. Palbapang	5,52	1	3
	002. Ringinharjo	2,77	1	3
	003. Bantul	5,24	1	2
	004. Tlirenggo	6,10	1	3
	005. Sabdodadi	2,32	1	3
080. Jetis		<b>24,47</b>		
	001. Patalan	5,65	2	4
	002. Canden	5,36	1	3
	003. Sumberagung	6,35	1	3
	004. Trimulyo	7,11	2	4
090. Imogiri		<b>54,49</b>		
	001. Selopamioro	22,75	2	4
	002. Sriharjo	6,32	2	4
	003. Kebonagung	1,87	2	4
	004. Karang Tengah	2,88	2	4
	005. Girirejo	3,24	2	4
	006. Karangtalun	1,21	1	3
	007. Imogiri	0,83	1	3
	008. Wukirsari	15,39	2	4
100. Dlingo		<b>55,87</b>		
	001. Mangunan	9,52	2	4
	002. Muntuk	12,85	2	4
	003. Dlingo	9,16	2	4
	004. Temuwuh	7,67	2	4
	005. Jatimulyo	8,91	2	4
	006. Terong	7,76	2	4

**Sumber : Badan Pusat Statistik Provinsi D.I. Yogyakarta**

**Source : BPS-Statistics of D.I. Yogyakarta Province**

**Ket./Note :** 1) Stat. PODES 2011/Stat. of Villages Potential 2011 : 1. Kota/Urban, 2. Desa/Rural

2) Sensus Penduduk-2010/Population Census-2010

Klasifikasi Kota/Desa /Classification : 1 = Kota Besar/Big City, 2 = Kota Sedang/Middle City,  
3 = Kota Kecil/Small City, 4 = Desa/Rural





**Lanjutan Tabel/Continued Table : 2.1.3**  
**Luas, Status, dan Klasifikasi Desa menurut Kecamatan di Kabupaten Bantul**  
*Area, Status, and Classification of Villages by District in Bantul Regency*

**2012**

Kecamatan <i>District</i>	Kelurahan/Desa <i>Village</i>	Luas/Area (km <sup>2</sup> )	Kota/Desa <sup>1)</sup> <i>Urban/Rural</i>	Klasifikasi/ <sup>2)</sup> <i>Classification</i>
(1)	(2)	(3)	(4)	(5)
110. Pleret		<b>22,97</b>		
	001. Wonokromo	4,34	1	3
	002. Pleret	4,25	1	3
	003. Segoroyoso	4,87	1	3
	004. Bawuran	4,97	2	4
	005. Wonolelo	4,54	2	4
120. Piyungan		<b>32,54</b>		
	001. Sitimulyo	9,40	1	3
	002. Srimulyo	14,56	2	4
	003. Srimartani	8,58	2	4
130. Banguntapan		<b>28,48</b>		
	001. Tamanan	3,75	1	3
	002. Jagalan	0,27	1	3
	003. Singosaren	0,67	1	3
	004. Wirokerten	3,86	1	3
	005. Jambidan	3,76	1	3
	006. Potorono	3,90	1	3
	007. Baturetno	3,94	1	3
	008. Banguntapan	8,33	1	3

**Sumber : Badan Pusat Statistik Provinsi D.I. Yogyakarta**

**Source : BPS-Statistics of D.I. Yogyakarta Province**

**Ket./Note :** 1) Stat. PODES 2011/Stat. of Villages Potential 2011 : 1. Kota/Urban, 2. Desa/Rural

2) Sensus Penduduk-2010/Population Census-2010

Klasifikasi Kota/Desa /Classification : 1 = Kota Besar/Big City, 2 = Kota Sedang/Middle City  
 3 = Kota Kecil/Small City, 4 = Desa/Rural



**Lanjutan Tabel/Continued Table : 2.1.3**  
**Luas, Status, dan Klasifikasi Desa menurut Kecamatan di Kabupaten Bantul**  
*Area, Status, and Classification of Villages by District in Bantul Regency*

**2012**

Kecamatan <i>District</i>	Kelurahan/Desa <i>Village</i>	Luas/Area (km <sup>2</sup> )	Kota/Desa <sup>1)</sup> <i>Urban/Rural</i>	Klasifikasi/ <sup>2)</sup> <i>Classification</i>
(1)	(2)	(3)	(4)	(5)
140. Sewon		<b>27,16</b>		
	001. Pendowoharjo	6,98	1	3
	002. Timbulharjo	7,78	1	3
	003. Bangunharjo	6,79	1	3
	004. Panggungharjo	5,61	1	3
150. Kasihan		<b>32,38</b>		
	001. Bangunjiwo	15,43	2	4
	002. Tirtonirmolo	5,13	1	2
	003. Tamantirto	6,72	1	3
	004. Ngestiharjo	5,10	1	2
160. Pajangan		<b>33,25</b>		
	001. Triwidadi	12,71	2	4
	002. Sendangsari	11,76	2	4
	003. Guwosari	8,78	1	3
170. Sedayu		<b>34,36</b>		
	001. Argodadi	11,21	2	4
	002. Argorejo	7,23	2	4
	003. Argosari	6,37	1	3
	004. Argomulyo	9,55	1	3

**Sumber : Badan Pusat Statistik Provinsi D.I. Yogyakarta**

*Source : BPS-Statistics of D.I. Yogyakarta Province*

**Ket./Note :** 1) Stat. PODES 2011/*Stat. of Villages Potential 2011* : 1. Kota/*Urban*, 2. Desa/*Rural*

2) Sensus Penduduk-2010/*Population Census-2010*

Klasifikasi Kota/Desa /*Classification* : 1 = Kota Besar/*Big City*, 2 = Kota Sedang/*Middle City*,  
 3 = Kota Kecil/*Small City*, 4 = Desa/*Rural*



**Tabel/ Table : 2.1.4**  
**Luas, Status, dan Klasifikasi Desa menurut Kecamatan di Kabupaten Gunungkidul**  
*Area, Status, and Classification of Villages by District in Gunungkidul Regency*

**2012**

Kecamatan <i>District</i>	Kelurahan/Desa <i>Village</i>	Luas/Area (km <sup>2</sup> )	Kota/Desa <sup>1)</sup> <i>Urban/Rural</i>	Klasifikasi/ <sup>2)</sup> <i>Classification</i>
(1)	(2)	(3)	(4)	(5)
010. Panggang		<b>99,80</b>		
	006. Giriharjo	11,35	2	4
	007. Giriwungu	11,23	2	4
	008. Girmulyo	16,30	2	4
	009. Girikarto	13,94	2	4
	010. Girisekar	21,15	2	4
	011. Girisuko	25,83	2	4
011. Purwosari		<b>71,76</b>		
	001. Girijati	7,65	2	4
	002. Giriasih	8,43	2	4
	003. Gircahyo	16,36	2	4
	004. Giripurwo	27,26	2	4
	005. Giritirto	12,06	2	4
020. Paliyan		<b>58,07</b>		
	001. Karangduwet	17,44	2	4
	002. Karangasem	12,68	2	4
	003. Mulusan	7,79	2	4
	004. Giring	10,14	2	4
	005. Sodo	1,72	2	4
	006. Pampang	3,71	2	4
	007. Grogol	4,59	2	4
030. Saptosari		<b>87,83</b>		
	001. Krambilsawit	14,79	2	4
	002. Kanigoro	24,88	2	4
	003. Planjan	12,48	2	4
	004. Monggol	9,68	2	4
	005. Kepek	9,81	2	4
	006. Nglora	7,32	2	4
	007. Jetis	8,87	2	4

**Sumber : Badan Pusat Statistik Provinsi D.I. Yogyakarta**

*Source : BPS-Statistics of D.I. Yogyakarta Province*

*Ket./Note : 1) Stat. PODES 2011/Stat. of Villages Potential 2011 : 1. Kota/Urban, 2. Desa/Rural*

*2) Sensus Penduduk-2010/Population Census-2010*

*Klasifikasi Kota/Desa /Classification : 1 = Kota Besar/Big City, 2 = Kota Sedang/Middle City,  
3 = Kota Kecil/Small City, 4 = Desa/Rural*



**Lanjutan Tabel/Continued Table : 2.1.4**  
**Luas, Status, dan Klasifikasi Desa menurut Kecamatan di Kabupaten Gunungkidul**  
*Area, Status, and Classification of Villages by District in Gunungkidul Regency*

**2012**

Kecamatan <i>District</i>	Kelurahan/Desa <i>Village</i>	Luas/Area (km <sup>2</sup> )	Kota/Desa <sup>1)</sup> <i>Urban/Rural</i>	Klasifikasi/ <sup>2)</sup> <i>Classification</i>
(1)	(2)	(3)	(4)	(5)
040. Tepus		<b>104,91</b>		
	005. Sidoharjo	16,04	2	4
	006. Tepus	28,55	2	4
	007. Purwodadi	21,69	2	4
	008. Giripanggung	20,36	2	4
	009. Sumberwungu	18,27	2	4
041. Tanjungsari		<b>71,63</b>		
	001. Kemadang	19,29	2	4
	002. Kemiri	11,25	2	4
	003. Banjarejo	16,65	2	4
	004. Ngestirejo	13,45	2	4
	005. Hargosari	10,99	2	4
050. Rongkop		<b>83,46</b>		
	007. Melikan	9,04	2	4
	010. Bohol	5,18	2	4
	011. Pringombo	10,22	2	4
	012. Botodayakan	12,85	2	4
	013. Petir	10,60	2	4
	014. Semugih	11,46	2	4
	015. Karangwuni	10,62	2	4
	016. Pucanganom	13,49	2	4
051. Girisubo		<b>94,57</b>		
	001. Balong	10,94	2	4
	002. Jepitu	16,73	2	4
	003. Karangawen	6,30	2	4
	004. Tileng	17,00	2	4
	005. Nglindur	7,16	2	4
	006. Jerukwudel	6,18	2	4
	007. Pucung	14,42	2	4
	008. Songbanyu	15,84	2	4

**Sumber : Badan Pusat Statistik Provinsi D.I. Yogyakarta**

**Source : BPS-Statistics of D.I. Yogyakarta Province**

**Ket./Note :** 1) Stat. PODES 2011/Stat. of Villages Potential 2011 : 1. Kota/Urban, 2. Desa/Rural

2) Sensus Penduduk-2010/Population Census-2010

Klasifikasi Kota/Desa /Classification : 1 = Kota Besar/Big City, 2 = Kota Sedang/Middle City,  
3 = Kota Kecil/Small City, 4 = Desa/Rural



**Lanjutan Tabel/Continued Table : 2.1.4**  
**Luas, Status, dan Klasifikasi Desa menurut Kecamatan di Kabupaten Gunungkidul**  
*Area, Status, and Classification of Villages by District in Gunungkidul Regency*

**2012**

Kecamatan <i>District</i>	Kelurahan/Desa <i>Villages</i>	Luas/Area (km <sup>2</sup> )	Kota/Desa <sup>1)</sup> <i>Urban/Rural</i>	Klasifikasi/ <sup>2)</sup> <i>Classification</i>
(1)	(2)	(3)	(4)	(5)
060. Semanu		<b>108,39</b>		
	001. Pacarejo	30,74	2	4
	002. Candirejo	22,04	2	4
	003. Dadapayu	22,40	2	4
	004. Ngeposari	16,75	2	4
	005. Semanu	16,46	2	4
070. Ponjong		<b>104,49</b>		
	001. Gombang	6,41	2	4
	002. Sidorejo	13,15	2	4
	003. Bedoyo	9,90	2	4
	004. Karangasem	7,92	2	4
	005. Ponjong	6,27	2	4
	006. Genjahan	4,63	2	4
	007. Sumbergiri	12,08	2	4
	008. Kenteng	9,12	2	4
	009. Tambakromo	11,43	2	4
	010. Sawahan	9,73	2	4
	011. Umbulrejo	13,85	2	4
080. Karangmojo		<b>80,12</b>		
	001. Bendungan	2,95	2	4
	002. Bejiharjo	22,01	2	4
	003. Wiladeg	6,95	2	4
	004. Kelor	3,68	2	4
	005. Ngipak	5,31	2	4
	006. Karangmojo	11,15	2	4
	007. Gedangrejo	6,91	2	4
	008. Ngawis	8,35	2	4
	009. Jatiayu	12,81	2	4

**Sumber : Badan Pusat Statistik Provinsi D.I. Yogyakarta**

**Source : BPS-Statistics of D.I. Yogyakarta Province**

**Ket./Note :** 1) Stat. PODES 2011/Stat. of Villages Potential 2011 : 1. Kota/Urban, 2. Desa/Rural

2) Sensus Penduduk-2010/Population Census-2010

Klasifikasi Kota/Desa /Classification : 1 = Kota Besar/Big City, 2 = Kota Sedang/Middle City,  
 3 = Kota Kecil/Small City, 4 = Desa/Rural



**Lanjutan Tabel/Continued Table : 2.1.4**  
**Luas, Status, dan Klasifikasi Desa menurut Kecamatan di Kabupaten Gunungkidul**  
*Area, Status, and Classification of Villages by District in Gunungkidul Regency*

**2012**

Kecamatan <i>District</i>	Kelurahan/Desa <i>Village</i>	Luas/Area (km <sup>2</sup> )	Kota/Desa <sup>1)</sup> <i>Urban/Rural</i>	Klasifikasi/ <sup>2)</sup> <i>Classification</i>
(1)	(2)	(3)	(4)	(5)
090. Wonosari		<b>75,51</b>		
	001. Wunung	10,05	2	4
	002. Mulo	6,94	2	4
	003. Duwet	3,96	2	4
	004. Wareng	6,60	2	4
	005. Pulutan	5,26	2	4
	006. Siraman	4,45	2	4
	007. Karangrejek	5,15	2	4
	008. Baleharjo	4,15	1	3
	009. Selang	3,32	2	4
	010. Wonosari	3,50	1	2
	011. Kepek	4,05	1	3
	012. Piyaman	6,84	2	4
	013. Karangtengah	5,24	2	4
	014. Gari	6,00	2	4
100. Playen		<b>105,26</b>		
	001. Banyusoca	20,35	2	4
	002. Plembutan	6,12	2	4
	003. Bleberan	16,26	2	4
	004. Getas	7,23	2	4
	005. Dengok	4,01	2	4
	006. Ngunut	2,37	2	4
	007. Playen	4,31	2	4
	008. Ngawu	3,44	1	3
	009. Bandung	4,01	2	4
	010. Logandeng	6,67	1	3
	011. Gading	13,11	2	4
	012. Banaran	7,51	2	4
	013. Ngleri	9,87	2	4

**Sumber : Badan Pusat Statistik Provinsi D.I. Yogyakarta**

**Source : BPS-Statistics of D.I. Yogyakarta Province**

**Ket./Note :** 1) Stat. PODES 2011/Stat. of Villages Potential 2011 : 1. Kota/Urban, 2. Desa/Rural

2) Sensus Penduduk-2010/Population Census-2010

Klasifikasi Kota/Desa /Classification : 1 = Kota Besar/Big City, 2 = Kota Sedang/Middle City,  
 3 = Kota Kecil/Small City, 4 = Desa/Rural



**Lanjutan Tabel/Continued Table : 2.1.4**  
**Luas, Status, dan Klasifikasi Desa menurut Kecamatan di Kabupaten Gunungkidul**  
*Area, Status, and Classification of Villages by District in Gunungkidul Regency*

**2012**

Kecamatan <i>District</i>	Kelurahan/Desa <i>Village</i>	Luas/Area (km <sup>2</sup> )	Kota/Desa <sup>1)</sup> <i>Urban/Rural</i>	Klasifikasi/ <sup>2)</sup> <i>Classification</i>
(1)	(2)	(3)	(4)	(5)
110. Patuk		<b>72,04</b>		
	001. Semoyo	5,76	2	4
	002. Pengkok	4,59	2	4
	003. Beji	4,71	2	4
	004. Bunder	9,82	2	4
	005. Nglegi	10,81	2	4
	006. Putat	7,17	2	4
	007. Salam	5,21	2	4
	008. Patuk	2,91	2	4
	009. Ngoro-oro	7,54	2	4
	010. Nglanggeran	7,62	2	4
	011. Terbah	5,90	2	4
120. Gedangsari		<b>68,14</b>		
	001. Ngalang	14,81	2	4
	002. Hargomulyo	11,47	2	4
	003. Mertelu	9,74	2	4
	004. Tegalrejo	10,02	2	4
	005. Watugajah	7,96	2	4
	006. Sampang	5,55	2	4
	007. Serut	8,59	2	4
130. Nglipar		<b>73,87</b>		
	001. Kedungkeris	10,62	2	4
	002. Nglipar	13,33	2	4
	003. Pengkol	8,83	2	4
	004. Kedungpoh	10,80	2	4
	005. Katongan	13,56	2	4
	006. Pilangrejo	8,76	2	4
	007. Natah	7,97	2	4

**Sumber : Badan Pusat Statistik Provinsi D.I. Yogyakarta**

*Source : BPS-Statistics of D.I. Yogyakarta Province*

*Ket./Note : 1) Stat. PODES 2011/Stat. of Villages Potential 2011 : 1. Kota/Urban, 2. Desa/Rural*

*2) Sensus Penduduk-2010/Population Census-2010*

*Klasifikasi Kota/Desa /Classification : 1 = Kota Besar/Big City, 2 = Kota Sedang/Middle City,  
3 = Kota Kecil/Small City, 4 = Desa/Rural*



**Lanjutan Tabel/Continued Table : 2.1.4**  
**Luas, Status, dan Klasifikasi Desa menurut Kecamatan di Kabupaten Gunungkidul**  
*Area, Status, and Classification of Villages by District in Gunungkidul Regency*

**2012**

Kecamatan <i>District</i>	Kelurahan/Desa <i>Village</i>	Luas/Area (km <sup>2</sup> )	Kota/Desa <sup>1)</sup> <i>Urban/Rural</i>	Klasifikasi/ <sup>2)</sup> <i>Classification</i>
(1)	(2)	(3)	(4)	(5)
140. Ngawen		<b>46,59</b>		
	001. Watusigar	7,01	2	4
	002. Beji	8,84	2	4
	003. Kampung	8,82	2	4
	004. Jurangjero	8,14	2	4
	005. Sambirejo	8,75	2	4
	006. Tancep	5,03	2	4
150. Semin		<b>78,92</b>		
	001. Kalitekuk	7,22	2	4
	002. Kemejing	4,40	2	4
	003. Semin	12,02	2	4
	004. Pundungsari	7,28	2	4
	005. Karangsari	9,38	2	4
	006. Rejosari	9,52	2	4
	007. Bulurejo	4,11	2	4
	008. Bendung	4,96	2	4
	009. Sumberrejo	8,91	2	4
	010. Candirejo	11,12	2	4

**Sumber : Badan Pusat Statistik Provinsi D.I. Yogyakarta**

**Source : BPS-Statistics of D.I. Yogyakarta Province**

**Ket./Note :** 1) Stat. PODES 2011/Stat. of Villages Potential 2011 : 1. Kota/Urban, 2. Desa/Rural

2) Sensus Penduduk-2010/Population Census-2010

Klasifikasi Kota/Desa /Classification : 1 = Kota Besar/Big City, 2 = Kota Sedang/Middle City,  
3 = Kota Kecil/Small City, 4 = Desa/Rural





**Tabel/ Table : 2.1.5**  
**Luas, Status, dan Klasifikasi Desa menurut Kecamatan di Kabupaten Sleman**  
*Area, Status, and Classification of Villages by District in Sleman Regency*

**2012**

Kecamatan <i>District</i>	Kelurahan/Desa <i>Village</i>	Luas/Area (km <sup>2</sup> )	Kota/Desa <sup>1)</sup> <i>Urban/Rural</i>	Klasifikasi/ <sup>2)</sup> <i>Classification</i>
(1)	(2)	(3)	(4)	(5)
010. Moyudan		<b>27,62</b>		
	001. Sumberrahayu	6,31	2	4
	002. Sumbersari	5,46	1	3
	003. Sumberagung	8,20	1	3
	004. Sumberarum	7,65	2	4
020. Minggir		<b>27,27</b>		
	001. Sendangmulyo	6,70	2	4
	002. Sendangarum	3,45	1	3
	003. Sendangrejo	5,98	1	3
	004. Sendangsari	4,58	2	4
	005. Sendangagung	6,56	1	3
030. Seyegan		<b>26,63</b>		
	001. Margoluwih	5,00	1	3
	002. Margodadi	6,11	1	3
	003. Margomulyo	5,19	1	3
	004. Margoagung	5,18	1	3
	005. Margokaton	5,15	1	3
040. Godean		<b>26,84</b>		
	001. Sidorejo	5,44	2	4
	002. Sidoluhur	5,19	1	3
	003. Sidomulyo	2,50	1	3
	004. Sidoagung	3,32	1	3
	005. Sidokarto	3,64	1	3
	006. Sidoarum	3,73	1	3
	007. Sidomoyo	3,02	1	3

**Sumber : Badan Pusat Statistik Provinsi D.I. Yogyakarta**

**Source : BPS-Statistics of D.I. Yogyakarta Province**

**Ket./Note :** 1) Stat. PODES 2011/Stat. of Villages Potential 2011 : 1. Kota/Urban, 2. Desa/Rural

2) Sensus Penduduk-2010/Population Census-2010

Klasifikasi Kota/Desa /Classification : 1 = Kota Besar/Big City, 2 = Kota Sedang/Middle City,  
 3 = Kota Kecil/Small City, 4 = Desa/Rural



**Lanjutan Tabel/Continued Table : 2.1.5**  
**Luas, Status, dan Klasifikasi Desa menurut Kecamatan di Kabupaten Sleman**  
*Area, Status, and Classification of Villages by District in Sleman Regency*

**2012**

Kecamatan <i>District</i>	Kelurahan/Desa <i>Village</i>	Luas/Area (km <sup>2</sup> )	Kota/Desa <sup>1)</sup> <i>Urban/Rural</i>	Klasifikasi/ <sup>2)</sup> <i>Classification</i>
(1)	(2)	(3)	(4)	(5)
050. Gamping		<b>29,25</b>		
	001. Balecatur	9,86	1	3
	002. Ambarketawang	6,28	1	3
	003. Banyuraden	4,00	1	3
	004. Nogotirto	3,49	1	3
	005. Trihanggo	5,62	1	3
060. Mlati		<b>28,52</b>		
	001. Tirtoadi	4,97	1	3
	002. Sumberadi	6,00	1	3
	003. Tlogoadi	4,82	1	3
	004. Sendangadi	5,36	1	3
	005. Sinduadi	7,37	1	3
070. Depok		<b>35,55</b>		
	001. Caturtunggal	11,04	1	2
	002. Maguwoharjo	15,01	1	3
	003. Condongcatur	9,50	1	2
080. Berbah		<b>22,99</b>		
	001. Sendangtirto	5,22	1	3
	002. Tegaltirto	5,72	1	3
	003. Jogotirto	5,84	2	4
	004. Kalitirto	6,21	1	3
090. Prambanan		<b>41,35</b>		
	001. Sumberharjo	9,17	2	4
	002. Wukirharjo	4,75	2	4
	003. Gayamharjo	6,55	2	4
	004. Sambirejo	8,39	2	4
	005. Madurejo	7,09	1	3
	006. Bokoharjo	5,40	1	3

**Sumber : Badan Pusat Statistik Provinsi D.I. Yogyakarta**

**Source : BPS-Statistics of D.I. Yogyakarta Province**

**Ket./Note :** 1) Stat. PODES 2011/Stat. of Villages Potential 2011 : 1. Kota/Urban, 2. Desa/Rural

2) Sensus Penduduk-2010/Population Census-2010

Klasifikasi Kota/Desa /Classification : 1 = Kota Besar/Big City, 2 = Kota Sedang/Middle City,  
 3 = Kota Kecil/Small City, 4 = Desa/Rural



**Lanjutan Tabel/Continued Table : 2.1.5**  
**Luas, Status, dan Klasifikasi Desa menurut Kecamatan di Kabupaten Sleman**  
*Area, Status, and Classification of Villages by District in Sleman Regency*

**2012**

Kecamatan <i>District</i>	Kelurahan/Desa <i>Village</i>	Luas/Area (km <sup>2</sup> )	Kota/Desa <sup>1)</sup> <i>Urban/Rural</i>	Klasifikasi/ <sup>2)</sup> <i>Classification</i>
(1)	(2)	(3)	(4)	(5)
100. Kalasan		<b>35,84</b>		
	001. Purwomartani	12,05	1	3
	002. Tirtomartani	7,53	1	3
	003. Tamanmartani	7,30	1	3
	004. Selomartani	8,96	1	3
110. Ngemplak		<b>35,71</b>		
	001. Wedomartani	12,44	1	3
	002. Umbulmartani	6,66	1	3
	003. Widodomartani	6,15	2	4
	004. Bimomartani	6,02	2	4
	005. Sindumartani	4,44	1	3
120. Ngaglik		<b>38,52</b>		
	001. Sariharjo	6,89	1	3
	002. Minomartani	1,53	1	3
	003. Sinduharjo	6,60	1	3
	004. Sukoharjo	8,03	2	4
	005. Sardonoarjo	9,38	1	3
	006. Donoharjo	6,09	2	4
130. Sleman		<b>31,32</b>		
	001. Caturharjo	7,44	1	3
	002. Triharjo	5,78	1	3
	003. Tridadi	5,04	1	2
	004. Pandowoharjo	7,27	1	3
	005. Trimulyo	5,79	2	4

**Sumber : Badan Pusat Statistik Provinsi D.I. Yogyakarta**

*Source : BPS-Statistics of D.I. Yogyakarta Province*

*Ket./Note : 1) Stat. PODES 2011/Stat. of Villages Potential 2011 : 1. Kota/Urban, 2. Desa/Rural*

*2) Sensus Penduduk-2010/Population Census-2010*

*Klasifikasi Kota/Desa /Classification : 1 = Kota Besar/Big City, 2 = Kota Sedang/Middle City,  
3 = Kota Kecil/Small City, 4 = Desa/Rural*



**Lanjutan Tabel/Continued Table : 2.1.5**  
**Luas, Status, dan Klasifikasi Desa menurut Kecamatan di Kabupaten Sleman**  
*Area, Status, and Classification of Villages by District in Sleman Regency*

**2012**

Kecamatan <i>District</i>	Kelurahan/Desa <i>Village</i>	Luas/Area (km <sup>2</sup> )	Kota/Desa <sup>1)</sup> <i>Urban/Rural</i>	Klasifikasi/ <sup>2)</sup> <i>Classification</i>
(1)	(2)	(3)	(4)	(5)
140. Tempel		<b>32,49</b>		
	001. Banyurejo	4,82	1	3
	002. Tambakrejo	3,26	2	4
	003. Sumberrejo	2,92	1	3
	004. Pondokrejo	3,27	2	4
	005. Mororejo	3,37	1	3
	006. Margorejo	5,39	1	3
	007. Lumbungrejo	3,33	1	3
	008. Merdikorejo	6,13	2	4
150. Turi		<b>43,09</b>		
	001. Bangunkerto	7,03	1	3
	002. Donokerto	7,41	1	3
	003. Girikerto	13,07	2	4
	004. Wonokerto	15,58	2	4
160. Pakem		<b>43,84</b>		
	001. Purwobinangun	13,48	2	4
	002. Candibinangun	6,36	1	3
	003. Harjobinangun	5,52	1	3
	004. Pakembinangun	4,18	1	3
	005. Hargobinangun	14,30	2	4
170. Cangkringan		<b>47,99</b>		
	001. Wukirsari	14,56	2	4
	002. Argomulyo	8,47	2	4
	003. Glagah harjo	7,95	2	4
	004. Kepuh harjo	8,75	2	4
	005. Umbulharjo	8,26	2	4

**Sumber : Badan Pusat Statistik Provinsi D.I. Yogyakarta**

**Source : BPS-Statistics of D.I. Yogyakarta Province**

**Ket./Note :** 1) Stat. PODES 2011/Stat. of Villages Potential 2011 : 1. Kota/Urban, 2. Desa/Rural

2) Sensus Penduduk-2010/Population Census-2010

Klasifikasi Kota/Desa /Classification : 1 = Kota Besar/Big City, 2 = Kota Sedang/Middle City,  
 3 = Kota Kecil/Small City, 4 = Desa/Rural



**Tabel/ Table : 2.1.6**  
**Luas, Status, dan Klasifikasi Desa menurut Kecamatan di Kota Yogyakarta**  
*Area, Status, and Classification of Villages by District in Yogyakarta City*

**2012**

Kecamatan <i>District</i>	Kelurahan/Desa <i>Village</i>	Luas/Area (km <sup>2</sup> )	Kota/Desa <sup>1)</sup> <i>Urban/Rural</i>	Klasifikasi/ <sup>2)</sup> <i>Classification</i>
(1)	(2)	(3)	(4)	(5)
010. Mantrijeron		<b>2,61</b>		
	001. Gedongkiwo	0,90	1	2
	002. Suryodiningratan	0,85	1	3
	003. Mantrijeron	0,86	1	2
020. Kraton		<b>1,40</b>		
	001. Patehan	0,40	1	3
	002. Panembahan	0,66	1	3
	003. Kadipaten	0,34	1	3
030. Mergangsan		<b>2,31</b>		
	001. Brontokusuman	0,93	1	3
	002. Keparak	0,53	1	3
	003. Wirogunan	0,85	1	3
040. Umbulharjo		<b>8,12</b>		
	001. Giwangan	1,26	1	3
	002. Sorosutan	1,68	1	3
	003. Pandeyan	1,38	1	3
	004. Warungboto	0,83	1	3
	005. Tahunan	0,78	1	3
	006. Muja-muju	1,53	1	2
	007. Semaki	0,66	1	1
050. Kotagede		<b>3,07</b>		
	001. Prenggan	0,99	1	3
	002. Purbayan	0,83	1	3
	003. Rejowinangun	1,25	1	3
060. Gondokusuman		<b>3,99</b>		
	001. Baciro	1,06	1	2
	002. Demangan	0,74	1	1
	003. Klitren	0,68	1	1
	004. Kotabaru	0,71	1	3
	005. Terban	0,80	1	1

**Sumber : Badan Pusat Statistik Provinsi D.I. Yogyakarta**

**Source : BPS-Statistics of D.I. Yogyakarta Province**

**Ket./Note : 1) Stat. PODES 2011/Stat. of Villages Potential 2011 : 1. Kota/Urban, 2. Desa/Rural**

**2) Sensus Penduduk-2010/Population Census-2010**

**Klasifikasi Kota/Desa /Classification : 1 = Kota Besar/Big City, 2 = Kota Sedang/Middle City,  
3 = Kota Kecil/Small City, 4 = Desa/Rural**



**Lanjutan Tabel/Continued Table : 2.1.6**  
**Luas, Status, dan Klasifikasi Desa menurut Kecamatan di Kota Yogyakarta**  
*Area, Status, and Classification of Villages by District in Yogyakarta City*

**2012**

Kecamatan <i>District</i>	Kelurahan/Desa <i>Village</i>	Luas/Area (km <sup>2</sup> )	Kota/Desa <sup>1)</sup> <i>Urban/Rural</i>	Klasifikasi/ <sup>2)</sup> <i>Classification</i>
(1)	(2)	(3)	(4)	(5)
070. Danurejan		<b>1,10</b>		
	001. Suryatmajan	0,28	1	3
	002. Tegalpanggung	0,35	1	1
	003. Bausasran	0,47	1	3
080. Pakualaman		<b>0,63</b>		
	001. Purwokinanti	0,33	1	3
	002. Gunungketur	0,30	1	3
090. Gondomanan		<b>1,12</b>		
	001. Prawirodirjan	0,45	1	3
	002. Ngupasan	0,67	1	3
100. Ngampilan		<b>0,82</b>		
	001. Notoprajan	0,37	1	2
	002. Ngampilan	0,45	1	2
110. Wirobrajan		<b>1,76</b>		
	001. Patangpuluhan	0,44	1	3
	002. Wirobrajan	0,67	1	1
	003. Pakuncen	0,65	1	1
120. Gedongtengen		<b>0,96</b>		
	001. Pringgokusuman	0,50	1	3
	002. Sosromenduran	0,46	1	3
130. Jetis		<b>1,70</b>		
	001. Bumijo	0,58	1	1
	002. Gowongan	0,46	1	2
	003. Cokrodiningratan	0,66	1	2
140. Tegalrejo		<b>2,91</b>		
	001. Tegalrejo	0,82	1	3
	002. Bener	0,57	1	3
	003. Kricak	0,82	1	3
	004. Karangwaru	0,70	1	3

**Sumber : Badan Pusat Statistik Provinsi D.I. Yogyakarta**

**Source : BPS-Statistics of D.I. Yogyakarta Province**

**Ket./Note :** 1) Stat. PODES 2011/Stat. of Villages Potential 2011 : 1. Kota/Urban, 2. Desa/Rural

2) Sensus Penduduk-2010/Population Census-2010

Klasifikasi Kota/Desa /Classification : 1 = Kota Besar/Big City, 2 = Kota Sedang/Middle city,  
 3 = Kota Kecil/Small City, 4 = Desa/Rural



**Tabel/ Table : 2.2.1**  
**Komposisi Anggota DPRD**  
**menurut Kabupaten/Kota di D.I. Yogyakarta**  
*The Composition House of Representatives Member by Regency/City in D.I. Yogyakarta*

**2012**

Uraian <i>Description</i>	Kabupaten/Kota / <i>Regency/City</i>					DIY
	Kulon progo	Bantul	Gunung kidul	Sleman	Yogya karta	
(1)	(2)	(3)	(4)	(5)	(6)	(7)
<b>Fraksi/Fractions</b>	<b>40</b>	<b>45</b>	<b>45</b>	<b>50</b>	<b>40</b>	<b>55</b>
1. PDI-P	7	11	11	10	11	11
2. Partai Amanat Nasional	8	7	9	6	5	8
3. Partai Golkar	5	5	5	6	5	7
4. Partai Kebangkitan Bangsa	6	3	3	5	-	5
5. Partai Keadilan Sejahtera	4	5	4	6	5	7
6. Partai Demokrat	5	5	5	8	10	10
7. PKPB	1	2	2	5	-	-
8. Persatuan Pembangunan - PPP	1	4	1	4	2	-
9. PDK	1	-	1	-	-	-
10. Karya Bintang Gerindra	2	3	2	-	2	-
11. PNPI Raya (Pembangunan Nurani Peduli Indonesia Raya)	-	-	1	-	-	7
12. Partai Bulan Bintang	-	-	1	-	-	-
<b>Komisi/Commission</b>	<b>40</b>	<b>45</b>	<b>45</b>	<b>50</b>	<b>40</b>	<b>55</b>
1. A (Pemerintahan/ <i>Government</i> )	9	13	10	10	8	10
2. B (Ekonomi/Keuangan/ <i>Economic/Finance</i> )	10	8	9	12	10	11
3. C (Pembangunan/ <i>Development</i> )	9	13	12	12	8	16
4. D (Kesra/ <i>Social Welfare</i> )	9	7	10	12	11	14
5. Pimpinan Dewan/ <i>Board of Directors</i>	3	4	4	4	3	4

**Sumber : Sekretariat DPRD se- D.I. Yogyakarta**

**Source : Secretariat of Local Representatives in D.I. Yogyakarta**

**Ket./Note :**



**Tabel/ Table : 2.2.2**  
**Komposisi Anggota DPRD menurut Fraksi dan Komisi di D.I. Yogyakarta**  
*The Composition House of Representatives Member by Parties and Commission in D.I. Yogyakarta*

2012

Fraksi/ <i>Parties</i>	Komisi/ <i>Commission</i>				Pimpinan Dewan <i>Board of Directors</i>	Jumlah <i>Total</i>
	A Pemerin- tahan <i>Govern- ment</i>	B Perekono- mian/ Keuangan <i>Economic/ Finance</i>	C Pembana- ngunan <i>Develop- ment</i>	D Kesra <i>Social Welfare</i>		
(1)	(2)	(3)	(4)	(5)	(6)	(7)
1. PDI-P	2	3	3	2	1	11
2. Partai Amanat Nasional	1	2	2	2	1	8
3. Partai Golkar	1	1	2	2	1	7
4. Partai Kebangkitan Bangsa	1	1	2	1	-	5
5. PKS	1	2	2	2	-	7
6. Partai Demokrat	2	2	2	3	1	10
7. FPNPI Raya	2	1	2	2	1	7
<b>Jumlah/Total</b>	<b>10</b>	<b>12</b>	<b>15</b>	<b>14</b>	<b>4</b>	<b>55</b>

Sumber : Sekretariat DPRD D.I. Yogyakarta  
 Source : Secretariat of Local Representatives of D.I. Yogyakarta  
 Ket./Note :





**Tabel/ Table : 2.2.3**  
**Komposisi Anggota DPRD menurut Fraksi dan Komisi di Kabupaten Kulonprogo**  
*The Composition House of Representatives Member by Parties and Commission in Kulonprogo Regency*

2012

Fraksi/Parties	Komisi/Commission					Jumlah Total
	I (A) Pemerintahan dan Kesra <i>Government and Social Welfare</i>	II (B) Perekonomian/ Keuangan <i>Economic/ Finance</i>	III (C) Pembangunan <i>Development</i>	IV(D) Kesra	Pimpinan Dewan <i>Board of Directors</i>	
(1)	(2)	(3)	(4)	(5)	(6)	(7)
1. PDI-P	2	2	2	2	1	9
2. PKB	1	1	1	1	1	6
3. PAN	1	2	2	2	1	8
4. PKS	1	1	1	1	-	4
5. Partai Golkar	2	1	1	1	-	5
6. Partai Demokrat	2	2	2	2	-	8
<b>Jumlah/Total</b>	<b>9</b>	<b>10</b>	<b>9</b>	<b>9</b>	<b>3</b>	<b>40</b>

Sumber : Sekretariat DPRD Kabupaten Kulonprogo  
 Source : Secretariat of Local Representatives in Kulonprogo Regency  
 Ket./Note :



**Tabel/ Table : 2.2.4**  
**Komposisi Anggota DPRD menurut Fraksi dan Komisi di Kabupaten Bantul**  
*The Composition House of Representatives Member by Parties and Commission in Bantul Regency*

2012

Fraksi/ <i>Parties</i>	Komisi/ <i>Commission</i>				Pimpinan Dewan <i>Board of Directors</i>	Jumlah <i>Total</i>
	A Pemerintah <i>Government</i>	B Perekonomian/ <i>Economic</i>	C Keuangan/ <i>Finance</i>	D Pembangunan/ <i>Development</i>		
(1)	(2)	(3)	(4)	(5)	(6)	(7)
1. PDI-P	6	1	5	1	1	14
2. PAN	2	2	1	1	1	7
3. Partai Golkar	1	1	2	1	-	5
4. PKB	1	1	2	1	-	5
5. PKS	1	1	1	1	1	5
6. PPP	1	1	1	1	-	4
7. Partai Demokrat	1	1	1	1	1	5
<b>Jumlah/Total</b>	<b>13</b>	<b>8</b>	<b>13</b>	<b>7</b>	<b>4</b>	<b>45</b>

Sumber : Sekretariat DPRD Kabupaten Bantul  
Source : Secretariat of Local Representatives in Bantul Regency  
Ket./Note :



**Tabel/ Table : 2.2.5**  
**Komposisi Anggota DPRD menurut Fraksi dan Komisi di Kabupaten Gunungkidul**  
*The Composition House of Representatives Member by Parties and Commission in Gunungkidul Regency*

2012

Fraksi/ <i>Parties</i>	Komisi/ <i>Commission</i>				Pimpinan Dewan <i>Board of Directors</i>	Jumlah <i>Total</i>
	A Pemerintahan <i>Government</i>	B Perekonomian/ Keuangan <i>Economic/ Finance</i>	C Pembangunan <i>Development</i>	D Kesra <i>Social Welfare</i>		
(1)	(2)	(3)	(4)	(5)	(6)	(7)
1. PDI-P	3	2	3	2	1	11
2. Handayani	1	1	2	2	-	6
3. Amanat Nasional	2	2	2	2	1	9
4. Karya Bintang Gerindra	1	1	2	1		5
5. Partai Golkar	1	1	1	1	1	5
6. PKS	1	1	1	1	-	4
7. Demokrat	1	1	1	1	1	5
<b>Jumlah/Total</b>	<b>10</b>	<b>9</b>	<b>12</b>	<b>10</b>	<b>4</b>	<b>45</b>

Sumber : Sekretariat DPRD Kabupaten Gunungkidul  
 Source : Secretariat of Local Representatives in Gunungkidul Regency  
 Ket./Note :



**Tabel/ Table : 2.2.6**  
**Komposisi Anggota DPRD menurut Fraksi dan Komisi di Kabupaten Sleman**  
*The Composition House of Representatives Member by Parties and Commission in Sleman Regency*

2012

Fraksi/ <i>Parties</i>	Komisi/ <i>Commission</i>				Pimpinan Dewan <i>Board of Directors</i>	Jumlah <i>Total</i>
	A Pemerintahan <i>Government</i>	B Perekonomian/ Keuangan <i>Economic/ Finance</i>	C Pembangunan <i>Development</i>	D Kesra Social Welfare		
(1)	(2)	(3)	(4)	(5)	(6)	(7)
1. PDI-P	3	2	2	2	1	10
2. Kebangkitan Bangsa	1	2	1	1	-	5
3. PAN	1	1	1	2	1	6
4. Partai Golkar	1	1	2	2	-	6
5. PKS	1	2	0	2	1	6
6. Persatuan Pembangunan	1	1	1	1	-	4
7. Partai Demokrat	1	2	3	2	1	8
8. Siaga	1	1	1	1	-	5
<b>Jumlah/<i>Total</i></b>	<b>10</b>	<b>12</b>	<b>11</b>	<b>13</b>	<b>4</b>	<b>50</b>

Sumber : Sekretariat DPRD Kabupaten Sleman  
Source : Secretariat of Local Representatives in Sleman Regency  
Ket./Note :



**Tabel/ Table : 2.2.7**  
**Komposisi Anggota DPRD menurut Fraksi dan Komisi di Kota Yogyakarta**  
*The Composition House of Representatives Member by Parties and Commission in Yogyakarta City*

**2012**

Fraksi/ <i>Parties</i>	Komisi/ <i>Commission</i>					Jumlah <i>Total</i>
	I (A) Pemerintahan dan Kesra <i>Government and Social Welfare</i>	II (B) Perekonomi- an/Keuang- an/ <i>Econo- mic/Finance</i>	III (C) Pembangun- an/ <i>Develop- ment</i>	IV (D) Kesra <i>Social Welfare</i>	Pimpinan Dewan <i>Board of Directors</i>	
(1)	(2)	(3)	(4)	(5)	(6)	(7)
1. PDI-P	3	3	3	3	1	13
2. Partai Demokrat	2	2	2	3	1	10
3. PAN	1	2	1	2	1	7
4. Partai Golkar	1	2	1	1	-	5
5. PKS	1	1	1	2	-	5
<b>Jumlah/ <i>Total</i></b>	<b>8</b>	<b>10</b>	<b>8</b>	<b>11</b>	<b>3</b>	<b>40</b>

Sumber : Sekretariat DPRD Kota Yogyakarta  
 Source : Secretariat of Local Representatives in Yogyakarta City  
 Ket./Note :



**Tabel/ Table : 2.2.8**  
**Rekapitulasi Kegiatan DPRD se- D.I. Yogyakarta**  
*The Recapitulation of Local Representatives Activities in D.I. Yogyakarta*  
**2012**

Kegiatan/Activities	Kabupaten/Kota / Regency/City					DIY
	Kulon-progo	Bantul	Gunung-kidul	Sleman	Yogya-Karta <sup>1)</sup>	
(1)	(2)	(3)	(4)	(5)	(6)	(7)
<b>1. Rapat Paripurna Plenary Meetings</b>	<b>59</b>	<b>N/A</b>	<b>21</b>	<b>63</b>	<b>33</b>	<b>53</b>
<b>2. Rapat Komisi Commission Meetings</b>						
a. Komisi A/Commission A	8	45	37	43	93	127
b. Komisi B/Commission B	9	44	36	36	71	95
c. Komisi C/Commission C	5	42	13	39	62	63
d. Komisi D/Commission D	8	52	20	41	83	84
<b>3. Peninjauan Komisi Commission Observations</b>						
a. Komisi A/Commission A	18	33	N/A	9	13	N/A
b. Komisi B/Commission B	19	16	N/A	9	17	N/A
c. Komisi C/Commission C	21	11	N/A	9	11	N/A
d. Komisi D/Commission D	19	15	N/A	9	15	N/A

Sumber : Sekretariat DPRD se- D.I. Yogyakarta  
Source : Secretariat of Local Representatives in D.I. Yogyakarta  
Ket./Note :



**Lanjutan Tabel/Continued Table : 2.2.8**  
**Rekapitulasi Kegiatan DPRD se- D.I. Yogyakarta**  
The Recapitulation of Local Representatives Activities in D.I. Yogyakarta

**2012**

Kegiatan/Activities	Kabupaten/Kota / Regency/City					DIY
	Kulon-progo	Bantul	Gunung-kidul	Sleman	Yogya-Karta <sup>1)</sup>	
(1)	(2)	(3)	(4)	(5)	(6)	(7)
<b>4. Rapat Alat Kelengkapan DPRD</b>						
a. Pimpinan DPRD/	25	23	N/A	N/A	24	39
b. Komisi A, B, C, D,/	21	16	100	N/A	45	10
c. Badan Anggaran	49	40	12	44	13	-
d. Badan Musyawarah/	-	-	11	36	-	-
e. Badan Legislasi Daerah/ <i>Legislative Com.</i>	16	-	10	20	48	34
f. Badan Kehormatan/	17	13	-	17	51	26
<b>5. Rapat Kelompok Satuan Kerja Working-Group Meetings</b>	N/A	N/A	N/A	N/A	-	-
<b>6. Rapat Umum Panitia General Meetings of Committee</b>						
a. Rapat Kerja/Working Meetings	94	26	N/A	N/A	-	5
b. Rapat Pimpinan Dewan <i>Meetings of Parliament Directors</i>	-	24	N/A	N/A	9	2
c. Rapat Gabungan Komisi <i>Meetings of Combined Commissions</i>	5	1	N/A	7	7	15
d. Rapat Dengar Pendapat <i>Meetings of Opinion Listening</i>	6	19	N/A	N/A	30	N/A
e. Rapat Delegasi <i>Meetings of Delegations</i>	-	-	N/A	N/A	-	N/A
f. Rapat Koordinasi Pimpinan <i>Coordination Meetings of Parliament Directors</i>	18	24	N/A	42	-	29
g. Rapat Khusus/Special Meetings	-	-	N/A	N/A	-	12

Sumber : Sekretariat DPRD se- D.I. Yogyakarta  
Source : Secretariat of Local Representatives in D.I. Yogyakarta  
Ket./Note :



**Lanjutan Tabel/Continued Table : 2.2.8**  
**Rekapitulasi Kegiatan DPRD se- D.I. Yogyakarta**  
*The Recapitulation of Local Representatives Activities in D.I. Yogyakarta*

**2012**

Kegiatan/Activities	Kabupaten/Kota / Regency/City					DIY
	Kulon progo	Bantul	Gunung kidul	Sleman	Yogya- Karta <sup>1)</sup>	
(1)	(2)	(3)	(4)	(5)	(6)	(7)
<b>7. Rapat Fraksi/Party Meetings</b>						
a. PDI-P	26	26	N/A	12	N/A	N/A
b. PAN	25	23	N/A	48	N/A	N/A
c. Partai Golkar	26	22	N/A	12	N/A	N/A
d. PKB	25	21	N/A	12	N/A	N/A
e. PKS	26	23	N/A	12	N/A	N/A
f. Demokrat	25	22	N/A	12	N/A	N/A
g. Binangun /PPP	-	21	N/A	12	N/A	N/A
h. Kesatuan Baru/Siaga	-	N/A	N/A	12	N/A	N/A
<b>8. Delegasi/Delegation(hari/days)</b>	N/A	N/A	N/A	N/A	N/A	12
<b>9. Kunjungan Kerja Komisi/ Commission Visit(hari/days)</b>						
a. KK Komisi ke Luar Wil. Prop. DIY <i>Commission Visits to Out of DIY</i>	24	32	N/A	56	N/A	N/A
b. KK Komisi di Wil. DIY <i>Commission Visits in DIY</i>	31	35	N/A	36	N/A	N/A
c. KK Kel. Satuan Kerja di Prop DIY <i>Working Group Visits in DIY</i>	2	8	N/A	N/A	N/A	N/A

Sumber : Sekretariat DPRD se- D.I. Yogyakarta  
 Source : Secretariat of Local Representatives in D.I. Yogyakarta  
 Ket./Note :





**Tabel/ Table : 2.2.9**  
**Keputusan DPRD se- D.I. Yogyakarta**  
*The Decisions of Local Representatives in D.I. Yogyakarta*

2012

Jenis Keputusan/Type of Decision	Kabupaten/Kota / Regency/City					DIY
	Kulon-progo	Bantul	Gunung-kidul	Sleman	Yogya-Karta <sup>1)</sup>	
(1)	(2)	(3)	(4)	(5)	(6)	(7)
1. Peraturan Daerah <i>Regional Regulations</i>	23	24	22	20	11	19
2. Keputusan DPRD <i>Legislatif Council Decisions</i>	21	42	33	36	31	7
3. Peraturan DPRD <i>Council Regulations</i>	-	-	-	2	-	-
4. Keputusan Pimpinan Dewan <i>Council Speakers Decisions</i>	10	26	19	26	11	93
5. Pernyataan Pendapat <i>Statement of Opinion</i>	-	-	-	N/A	-	1
6. Resolusi/ <i>Resolution</i>	-	-	-	N/A	-	-
7. Kesimpulan Pendapat <i>Agreement of Opinion</i>	-	-	-	N/A	-	-
8. Keputusan Panitia Musyawarah <i>Select Committee Decisions</i>	-	-	-	N/A	-	12
9. Memorandum/ <i>Memorandums</i>	-	-	-	N/A	-	-
10. Panitia Anggaran <i>Budget Committee</i>	-	-	-	N/A	-	6
11. Panitia Khusus/ <i>Special Committee</i>	-	-	-	N/A	-	12
12. Lainnya/ <i>Others</i>	-	-	-	N/A	-	-
<b>Jumlah/Total</b>	<b>54</b>	<b>92</b>	<b>74</b>	<b>N/A</b>	<b>53</b>	<b>150</b>

**Sumber : Sekretariat DPRD se- D.I. Yogyakarta**

**Source : Secretariat of Local Representatives in D.I. Yogyakarta**

**Ket./Note :**





# 3

## **Penduduk dan Tenaga Kerja** *Population and Employment*



### BAB 3. PENDUDUK DAN TENAGA KERJA

#### 3.1. Penduduk

Berdasarkan hasil estimasi jumlah penduduk dari SP2010, jumlah penduduk DIY tahun 2012 tercatat 3.514.762 jiwa, dengan persentase jumlah penduduk laki-laki 49,43 persen dan penduduk perempuan 50,57 persen. Menurut daerah, persentase penduduk kota mencapai 66,37 persen dan penduduk desa mencapai 33,63 persen.

Pertumbuhan penduduk pada tahun 2012 terhadap tahun 2010 mencapai 0,82 persen, menurun dibandingkan dengan pertumbuhan tahun sebelumnya, yakni 0,86 persen.

Dengan luas wilayah 3.185,80 km<sup>2</sup>, kepadatan penduduk di DIY tercatat 1.103 jiwa per km<sup>2</sup>. Kepadatan tertinggi terjadi di Kota Yogyakarta yakni 12.123 jiwa per km<sup>2</sup> dengan luas wilayah hanya sekitar satu persen dari luas DIY. Sedangkan Kabupaten Gunungkidul yang memiliki wilayah terluas mencapai 46,63 persen memiliki kepadatan penduduk terendah yang dihuni rata-rata 461 jiwa per km<sup>2</sup>.

Menurut angka proyeksi Penduduk 2000-2025, komposisi penduduk DI. Yogyakarta menurut kelompok umur didominasi oleh kelompok usia dewasa yaitu umur 30-34 tahun sebesar 10,36 persen.

Kelompok umur 0-24 tahun tercatat 32,74 persen, kelompok umur 25-59 tahun 53,88 persen, dan lanjut usia yaitu umur 60 tahun ke atas sebesar 13,38 persen. Besarnya proporsi mereka yang berusia lanjut mengisyaratkan tingginya usia harapan hidup penduduk DIY.

#### 3.2. Tenaga Kerja

Pelaksanaan kegiatan pemerintahan di DIY pada tahun 2012 didukung oleh 81.984 orang pegawai negeri sipil.

### CHAPTER 3. POPULATION AND EMPLOYMENT

#### 3.1. Population

*Based on the result of population estimation from 2010 Population Census, in 2012 number of population in D.I. Yogyakarta was recorded 3,457,491 people, consist of 49.43 percent males and 50.57 percent females. Percentage of urban population is 66.37 percent and rural population is 33.63 percent.*

*The growth rate of population toward to 2011 is 0.79 percent that is lower compared with growth rate of population in the previous years, namely 0.86 percent.*

*With the total area of D.I. Yogyakarta is 3,185.80 km<sup>2</sup>, population density in 2012 is 1,103 people per km<sup>2</sup>. The high density located in Yogyakarta City, that is around 12,123 persons per km<sup>2</sup> with area around one percent from total area of D.I. Yogyakarta. In contrary, the density of Gunungkidul, whose area by 46.63 percent from total area of D.I. Yogyakarta Regency, is 461 people per km<sup>2</sup>.*

*Based on Population Projection data 2000-2025, the composition of age group in D.I. Yogyakarta dominated by population in 30-34 years old namely 10.36 percent.*

*Population in 0-24 years old is 32.74 percent; population in 25-59 years old is 53.88 percent and 13.3 percent in 60 years and over. The high proportion of old people population shows that population of DIY tends to have a high expectation of life.*

#### 3.2. Employment

*Local government activity of DI Yogyakarta was supported by 81,984 civil servants.*



Ditinjau menurut level pemerintahan, pegawai pemerintahan tersebar pada lima kabupaten/kota di DIY. Menurut golongan, dari total PNS di DIY, 2,56 persen menduduki golongan I, golongan II sebesar 19,15 persen, 47,04 persen menduduki golongan III, dan selebihnya golongan IV sebesar 31,25 persen.

Berdasarkan data Dinas Tenaga Kerja dan Transmigrasi, mencatat jumlah pencari kerja pada tahun 2012 sebanyak 87.541 orang, meningkat sekitar 0,94 persen dibanding tahun sebelumnya yang sebesar 86.726 orang. Mereka terdiri dari 52,13 persen laki-laki dan 47,87 persen perempuan. Dari jumlah tersebut sebesar 34,32 persen berpendidikan SLTA, sebanyak 13,06 persen Diploma I-III, 43,40 persen Diploma IV-S1, serta 1,45 persen S2-S3, 5,03 persen adalah SLTP dan sisanya 2,74 persen berpendidikan SD. Persentase lowongan pekerjaan yang tersedia dan penempatan masing-masing adalah 18,06 persen dan 13,82 persen dari total pencari kerja.

Berdasarkan hasil Sakernas Agustus 2012, persentase penduduk DIY umur 15 tahun ke atas menurut kegiatan adalah 70,85 persen merupakan angkatan kerja (68,04 persen bekerja dan 2,81 persen pengangguran), sedangkan sisanya sebesar 29,15 persen merupakan bukan angkatan kerja (sekolah, mengurus rumah tangga dan lainnya masing-masing adalah 10,18 persen, 15,03 persen, dan 3,94 persen). Sedangkan berdasarkan lapangan usaha utama, penduduk yang bekerja bergerak pada sektor pertanian 26,91 persen, perdagangan 24,87 persen, jasa 18,76 persen, industri 15,13 persen dan sisanya 14,34 persen di sektor-sektor lainnya.

### **3.3. Transmigrasi**

Sebagai upaya melakukan pemerataan penyebaran penduduk antar wilayah di Indonesia, pemerintah melakukan transmigrasi penduduk. Jumlah transmigran dari DIY pada tahun 2012 tercatat sebanyak 248 KK atau sebanyak 781 jiwa. Jumlah KK transmigran terbanyak berasal dari Kabupaten Bantul serta daerah penempatan terbanyak adalah Sumatera Selatan.

*In D.I. Yogyakarta, the civil servant classified by rank into: first rank by 2.56 percent, second rank by 19.15 percent, third rank by 47.04 percent, and the remaining fourth rank by 31.25 percent.*

*Based on data of Transmigration and Manpower Service, number of job seekers registered in 2012 was 87,541 persons, decrease 0.94 percent comparing with the previous year that is 86.726 persons. They consist of 52.13 percent males and 47.87 percent females. From the total number, 34.32 percent graduated Senior High School, 13.06 percent is Diploma I-III, 43.40 percent is Diploma IV- Degree, 1.45 percent is Magister-Doctoral, 5.03 percent is Junior High School and the remaining 2.74 percent is Elementary School Graduates. The vacancies are 18.06 percent from the total job seekers and percentage of job seekers to placement is 13.82 percent.*

*Based on National Labor-Force Survey of August 2012, percentage of DIY population aged 15 years and over by activity are 70.85 percent economically active (68.04 percent working and 2.81 percent unemployment) and 29.15 percent non economically active (10.18 percent attending school, 15.03 percent taking care household, and 3.94 percent others). Percentage working people aged 15 years and over by industrial origin consist of 26.91 percent agriculture sector, 24.87 percent trade sector, 18.76 percent services sector, 15.13 percent manufacturing industry and the remaining 14.34 percent in other sectors.*

### **3.3. Transmigration**

*An effort to reduce unequal distribution of population has been done by transmigration program. Number of transmigrate in 2012 from D.I. Yogyakarta is 248 families or 781 people. The highest percentage of transmigrate was from Bantul Regency and the most settlement was South Sumatera.*



Grafik/Graph : 3.a

**Piramida Penduduk D.I. Yogyakarta (000 jiwa)**  
*Population Pyramid in D.I. Yogyakarta (000 people)*  
**2012**

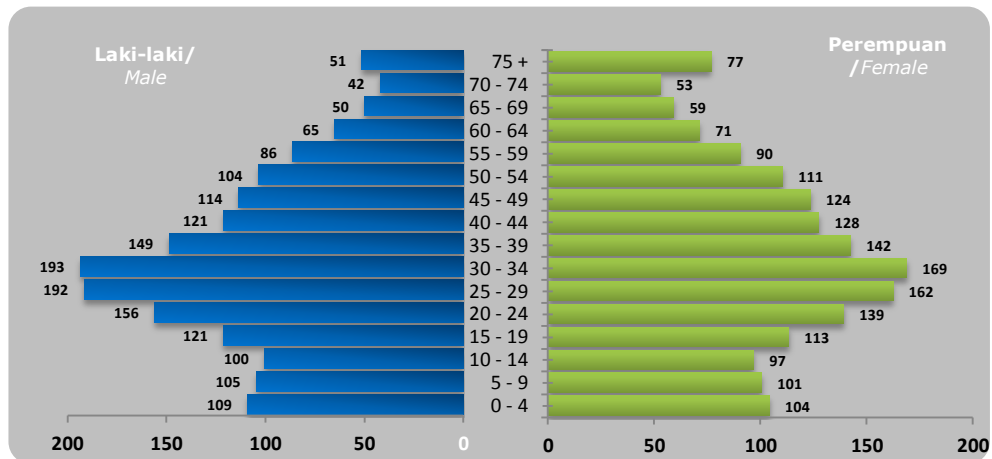

Grafik/Graph : 3.b

**Persentase Penduduk 15 Tahun Ke atas yang Bekerja Seminggu yang Lalu menurut Lapangan Pekerjaan Utama di D.I. Yogyakarta (persen)**  
*Percentage of Population 15 years and over whom Worked during the Previous Week by Main Industry in D.I. Yogyakarta (percent)*  
**2012**

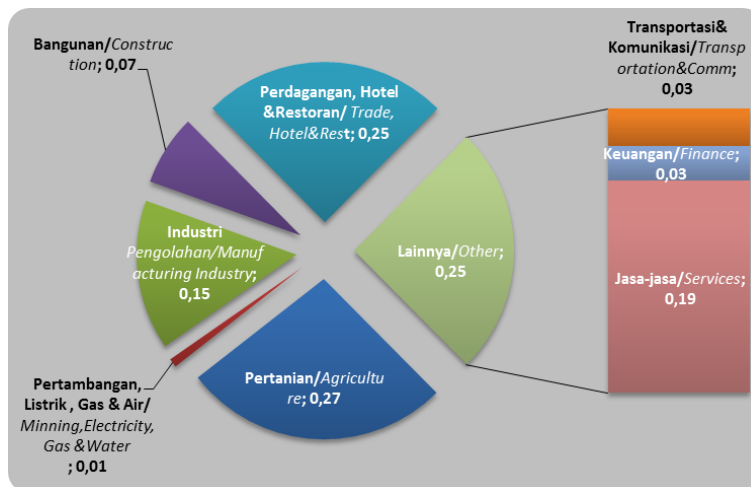



**Tabel/ Table : 3.1.1**  
**Proyeksi Penduduk menurut**  
**Kelompok Umur dan Jenis Kelamin di D.I. Yogyakarta**  
*Population Projection by Age Group and Sex*  
*in D.I. Yogyakarta*  
(x1000)

**2012 - 2019**

Kelompok Umur Age Group	Jumlah Penduduk Proyeksi/Number of Population Projection							
	2012		2013		2014		2015	
	Laki-laki/ Male	Perempuan/ Female	Laki-laki/ Male	Perempuan/ Female	Laki-laki/ Male	Perempuan/ Female	Laki-laki/ Male	Perempuan/ Female
(1)	(2)	(3)	(4)	(5)	(6)	(7)	(8)	(9)
0-4	109,0	104,1	109,6	105,2	109,6	105,6	110,1	105,5
4-9	104,5	100,6	106,1	101,8	107,1	103,3	108,9	104,4
10-14	100,3	96,6	101,8	97,6	102,7	97,9	102,5	98,5
15-19	121,1	113,3	116,1	108,8	110,5	103,6	102,5	98,0
20-24	155,9	139,2	152,2	137,1	149,8	135,3	148,7	133,8
25-29	191,6	162,4	186,0	157,2	181,6	153,4	180,4	151,4
30-34	193,4	168,8	198,3	170,7	199,2	172,0	200,0	170,5
35-39	148,7	142,4	159,3	148,2	168,2	154,3	175,6	159,2
40-44	121,0	127,5	122,4	128,3	126,1	129,5	130,9	132,7
45-49	113,6	123,5	114,0	124,4	114,7	125,5	116,0	125,7
50-54	103,5	110,5	105,8	113,4	107,5	116,5	108,5	118,7
55-59	86,3	90,4	88,7	94,3	92,4	97,5	94,6	101,6
60-64	65,0	71,2	67,2	74,2	71,2	76,3	74,4	79,8
65-69	49,9	59,0	51,0	60,0	52,0	61,1	53,4	62,8
70-74	42,0	52,8	42,1	52,8	41,9	53,0	41,3	52,6
75+	51,3	76,7	51,9	78,8	53,2	80,6	55,1	82,2
<b>Jumlah Total</b>	<b>1.757,1</b>	<b>1.739,0</b>	<b>1.772,5</b>	<b>1.752,8</b>	<b>1.787,7</b>	<b>1.765,4</b>	<b>1.802,9</b>	<b>1.777,4</b>

Sumber : Proyeksi Penduduk Indonesia 2000-2025  
Source : Indonesia Population Projection 2000-2025  
Ket./Note :





**Lanjutan Tabel/Continued Table : 3.1.1**  
**Proyeksi Penduduk menurut**  
**Kelompok Umur dan Jenis Kelamin di D.I. Yogyakarta**  
*Population Projection by Age Group and Sex*  
*in D.I. Yogyakarta*  
(x1000)

**2012 - 2019**

Kelompok Umur Age Group	Jumlah Penduduk Proyeksi/Number of Population Projection							
	2016		2017		2018		2019	
	Laki-laki/ Male	Perempuan/ Female	Laki-laki/ Male	Perempuan/ Female	Laki-laki/ Male	Perempuan/ Female	Laki-laki/ Male	Perempuan/ Female
(1)	(10)	(11)	(12)	(13)	(14)	(15)	(16)	(17)
0-4	109,2	105,1	109,4	104,3	108,6	103,6	107,9	102,8
4-9	109,7	104,9	110,1	105,0	110,4	106,3	110,7	106,6
10-14	105,2	100,3	106,6	102,5	106,9	103,9	108,3	104,2
15-19	105,3	100,4	107,5	101,5	108,7	102,7	108,9	102,9
20-24	143,4	127,9	137,0	122,3	130,4	118,0	126,0	112,6
25-29	173,4	147,4	167,2	144,2	165,1	141,3	163,2	140,3
30-34	196,4	167,1	191,3	163,0	185,2	158,0	178,9	152,0
35-39	182,9	163,3	189,3	167,3	193,7	169,5	195,0	170,6
40-44	137,4	137,4	146,6	142,1	155,8	148,2	165,1	154,1
45-49	116,9	126,5	119,0	126,3	120,0	127,4	123,2	129,3
50-54	109,6	120,5	110,7	122,4	111,7	122,5	111,8	123,5
55-59	97,5	105,5	99,6	108,4	101,6	111,5	102,7	114,4
60-64	76,3	82,3	79,5	86,3	82,5	90,4	86,7	94,4
65-69	55,0	64,2	57,3	66,0	60,3	68,1	63,5	71,1
70-74	41,1	52,9	41,2	53,9	42,0	54,1	43,1	55,1
75+	56,2	83,7	56,2	85,5	57,6	86,2	57,6	88,3
<b>Jumlah Total</b>	<b>1.815,5</b>	<b>1.789,4</b>	<b>1.828,5</b>	<b>1.801,0</b>	<b>1.840,5</b>	<b>1.811,7</b>	<b>1.852,6</b>	<b>1.822,2</b>

Sumber : Proyeksi Penduduk Indonesia 2000-2025  
Source : Indonesia Population Projection 2000-2025  
Ket./Note :



**Tabel/ Table : 3.1.2**  
**Proyeksi Penduduk menurut Kelompok Umur di D.I. Yogyakarta**  
*Population Projection by Age Group in D.I. Yogyakarta*  
(x1000)

**2013 - 2021**

Kelompok Umur Age Group	Tahun/ Years									
	2012	2013	2014	2015	2016	2017	2018	2019	2020	2021
(1)	(2)	(3)	(4)	(5)	(6)	(7)	(8)	(9)	(10)	(11)
0-4	213,1	214,8	215,2	215,6	214,3	213,7	212,2	210,7	210,7	208,2
4-9	205,1	207,9	210,4	213,3	214,6	215,1	216,7	217,3	217,3	218,5
10-14	196,9	199,4	200,6	201,0	205,5	209,1	210,8	212,5	212,5	213,5
15-19	234,4	224,9	214,1	200,5	205,7	209,0	211,4	211,8	211,8	210,8
20-24	295,1	289,3	285,1	282,5	271,3	259,3	248,4	238,6	238,6	228,3
25-29	354,0	343,2	335,0	331,8	320,8	311,4	306,4	303,5	303,5	303,8
30-34	362,2	369,0	371,2	370,5	363,5	354,3	343,2	330,9	330,9	321,3
35-39	291,1	307,5	322,5	334,8	346,2	356,6	363,2	365,6	365,6	363,9
40-44	248,5	250,7	255,6	263,6	274,8	288,7	304,0	319,2	319,2	331,3
45-49	237,1	238,4	240,2	241,7	243,4	245,3	247,4	252,5	252,5	260,0
50-54	214,0	219,2	224,0	227,2	230,1	233,1	234,2	235,3	235,3	236,7
55-59	176,7	183,0	189,9	196,2	203,0	208,0	213,1	217,1	217,1	220,4
60-64	136,2	141,4	147,5	154,2	158,6	165,8	172,9	181,1	181,1	186,6
65-69	108,9	111,0	113,1	116,2	119,2	123,3	128,4	134,6	134,6	142,0
70-74	94,8	94,9	94,9	93,9	94,0	95,1	96,1	98,2	98,2	101,5
75+	128,0	130,7	133,8	137,3	139,9	141,7	143,8	145,9	145,9	147,9
<b>Jumlah Total</b>	<b>3496,1</b>	<b>3525,3</b>	<b>3.553,1</b>	<b>3.580,3</b>	<b>3.604,9</b>	<b>3.629,5</b>	<b>3.652,2</b>	<b>3.674,8</b>	<b>3.674,8</b>	<b>3.694,7</b>

Sumber : Proyeksi Penduduk Indonesia 2000-2025  
Source : Indonesia Population Projection 2000-2025  
Ket./Note :



**Tabel/ Table : 3.1.3**  
**Jumlah Penduduk menurut Kabupaten/Kota di D.I. Yogyakarta**  
*Number of Population Estimation by Regency/City in D.I. Yogyakarta*

**2007 - 2012**

Tahun/ Year	Uraian Description	Kabupaten/Kota / Regency/City					
		Kulon- progo	Bantul	Gunung- kidul	Sleman	Yogya karta	DIY DIY
(1)	(2)	(3)	(4)	(5)	(6)	(7)	(8)
2007	Jumlah/ <i>Total</i>	384 326	872 866	675 359	1 035 032	391 821	3 359 404
	%	11,44	25,98	20,10	30,81	11,66	100,00
2008	Jumlah/ <i>Total</i>	385 937	886 061	675 471	1 054 751	390 783	3 393 003
	%	11,37	26,11	19,91	31,09	11,52	100,00
2009	Jumlah/ <i>Total</i>	387 493	899 312	675 474	1 074 673	389 685	3 426 637
	%	11,31	26,24	19,71	31,36	11,37	100,00
2010	Jumlah/ <i>Total</i>	388 869	911 503	675 382	1 093 110	388 627	3 457 491
	%	11,25	26,36	19,53	31,62	11,24	100,00
2011	Jumlah/ <i>Total</i>	390.207	921.263	677.998	1.107.304	390.553	3.487.325
	%	11,19	26,42	19,44	31,75	11,20	100,00
<b>2012<sup>1)</sup></b>	<b>Jumlah/ <i>Total</i></b>	<b>393.221</b>	<b>927.958</b>	<b>684.740</b>	<b>1.114.833</b>	<b>394.012</b>	<b>3.514.762</b>
	<b>%</b>	<b>11,19</b>	<b>26.40</b>	<b>19.48</b>	<b>31.72</b>	<b>11.21</b>	<b>100,00</b>

**Sumber** : Estimasi Penduduk berdasarkan SP 2010  
**Source** : Population Estimation base for The 2010 Population Cencus  
**Ket./Note** : <sup>1)</sup> Angka sementara/Preliminary figures



**Tabel/ Table : 3.1.4**  
**Persentase Rumah Tangga dan Penduduk**  
**menurut Jenis Kelamin dan Kabupaten/Kota di D.I. Yogyakarta**  
*Percentage of Household and Population by Sex and Regency/City in D.I. Yogyakarta*  
(%)

**2010**

Kabupaten/Kota <i>Regency/City</i>	Rumah Tangga <i>Number of Household</i>	Penduduk/ <i>Number of Population</i>		
		Laki-laki <i>Male</i>	Perempuan <i>Female</i>	Jumlah <i>Total</i>
(1)	(2)	(3)	(4)	(5)
1. Kulonprogo	10,49	49,04	50,96	100,00
2. Bantul	25,31	49,86	50,14	100,00
3. Gunungkidul	18,64	48,37	51,63	100,00
4. Sleman	33,23	50,12	49,88	100,00
5. Yogyakarta	12,33	48,67	51,33	100,00
<b>DIY</b>	<b>100,00</b>	<b>49,43</b>	<b>50,57</b>	100,00

Sumber : Sensus Penduduk SP 2010  
Source : The 2010 Population Census  
Ket./Note :



**Tabel/ Table : 3.1.5**  
**Kepadatan Penduduk menurut Kabupaten/Kota di D.I. Yogyakarta**  
*The Population Density by Regency/City in D.I. Yogyakarta*

**2007 - 2012**

Kabupaten/ Kota Regency/ City	Luas/ Area (Km <sup>2</sup> )	Kepadatan Penduduk/The Population Density (jiwa/km <sup>2</sup> )					
		2007	2008	2009	2010	2011	2012
(1)	(2)	(5)	(6)	(7)	(8)	(9)	(10)
1. Kulonprogo	586,27	656	658	661	663	666	670
2. Bantul	506,85	1.722	1.748	1.774	1.798	1.818	1.831
3. Gunungkidul	1.485,36	455	455	455	455	456	461
4. Sleman	574,82	1.801	1.835	1.870	1.902	1.926	1.939
5. Yogyakarta	32,50	12.056	12.024	11.990	11.958	12.017	12.123
<b>DIY</b>	<b>3.185,80</b>	<b>1.054</b>	<b>1.065</b>	<b>1.076</b>	<b>1.085</b>	<b>1.095</b>	<b>1.103</b>

**Sumber** : Estimasi Penduduk berdasarkan SP 2010  
**Source** : Population Estimation base for The 2010 Population Cencus  
**Ket./Note** : <sup>1</sup> Angka sementara/Preliminary figures



**Tabel/ Table : 3.1.6**  
**Persentase Penduduk menurut Jenis Kelamin,**  
**Kota-Desa, dan Kabupaten/Kota di D.I. Yogyakarta**  
*Percentage of Population by Sex, Urban-Rural and Regency/City in D.I. Yogyakarta*  
(%)

**2007 - 2012**

Kabupaten/Kota Regency/City	Kota/Urban			Desa/Rural		
	Laki-laki Male	Perempuan Female	Jumlah Total	Laki-laki Male	Perempuan Female	Jumlah Total
(1)	(2)	(3)	(4)	(5)	(6)	(7)
1. Kulonprogo	10,84	11,36	22,21	38,19	39,60	77,79
2. Bantul	41,57	41,64	83,21	8,30	8,49	16,79
3. Gunungkidul	4,55	4,73	9,28	43,82	46,90	90,72
4. Sleman	45,71	45,34	91,05	4,42	4,53	8,95
5. Yogyakarta	48,67	51,33	100,00	0,00	0,00	0,00
<b>DIY</b>	<b>33,04</b>	<b>33,33</b>	<b>66,37</b>	<b>16,40</b>	<b>17,23</b>	<b>33,63</b>
2011	32,41	33,95	66,36	16,23	17,41	33,64
2010 <sup>1)</sup>	33,08	33,37	66,44	16,35	17,21	33,56
2009	31,50	32,98	64,48	17,37	18,15	35,52
2008	32,19	32,11	64,30	17,29	18,41	35,70
2007	29,95	30,74	60,57	19,57	19,74	39,31

Sumber : Susenas, tahun 2006 kecuali Kabupaten Bantul  
Source : *Susenas, in 2006 not include Bantul Regency*  
Ket./Note : <sup>1)</sup> Sensus Penduduk 2010/*The Population Census 2010*



**Tabel/ Table : 3.1.7**  
**Jumlah Penduduk menurut**  
**Jenis Kelamin dan Kabupaten/Kota di D.I. Yogyakarta**  
*Number of Population of Estimation by Sex and District in D.I. Yogyakarta*  
(orang/people)

**2012**

Kabupaten/Kota	Laki-laki	Perempuan	Jumlah	Sex Ratio (%)	Laju Pertumbuhan 2010 (%)	Kepadatan Penduduk (Orang/Km2)
(1)	(2)	(3)	(4)	(5)	(6)	(7)
1. Kulonprogo	192.829	200.392	393.221	96,23	0,56	671
2. Bantul	462.793	465.158	927.956	99,49	0,90	1.831
3. Gunungkidul	331.220	353.520	684.740	93,69	0,69	461
4. Sleman	558.900	555.933	1.114.833	100,53	0,99	1.939
5. Yogyakarta	191.759	202.253	394.012	94,81	0,69	12.123
<b>DIY</b>	<b>1.737.506</b>	<b>1.777.256</b>	<b>3.514.762</b>	<b>97,76</b>	<b>0,82</b>	<b>1.103</b>

**Sumber : Estimasi Penduduk berdasarkan SP 2010**  
**Source : Population Estimation base for The 2010 Population Cencus**  
**Ket./Note : <sup>1</sup> Angka sementara/Preliminary figures**



**Tabel/ Table : 3.2.1**  
**Jumlah Pegawai Negeri Sipil Pusat dan Daerah**  
**menurut Daerah Penempatan dan Jenis Kelamin di D.I. Yogyakarta**  
*Number of Central/Local Civil Servants by Region of Placement and Sex*  
*in D.I. Yogyakarta*

**2006 - 2011**

Daerah Penempatan <i>Region of Placement</i>	Laki-laki <i>Male</i>		Perempuan <i>Female</i>		Jumlah <i>Total</i>	%
	Jumlah <i>Total</i>	%	Jumlah <i>Total</i>	%		
(1)	(2)	(3)	(4)	(5)	(6)	(7)
1. Kulonprogo	5.334	51,86	4.952	48,14	10.286	100,00
2. Bantul	7.076	49,37	7.258	50,63	14.334	100,00
3. Gunungkidul	7.744	58,64	5.463	41,36	13.207	100,00
4. Sleman	12.314	53,61	10.654	46,39	22.968	100,00
5. Yogyakarta	9.529	54,81	7.855	45,19	17.384	100,00
6. DIY	5.649	61,39	3.553	38,61	9.202	100,00
<b>Jumlah/Total</b>	47.646	54,53	39.735	45,47	87.381	100,00
2010	51.875	53,34	45.377	46,66	97.252	100,00
2009	52.586	56,02	41.278	43,98	93.864	100,00
2008	54.174	57,16	40.608	42,84	94.782	100,00
2007	50.283	58,48	35.695	41,52	85.978	100,00
2006	49.868	58,70	35.085	41,30	84.953	100,00

**Sumber** : Badan Kepegawaian Negara Regional I, Jawa Tengah & DIY  
**Source** : State Personnel Board of Regional I, Central Java & DIY  
**Ket./Note** : Data tahun 2012 tidak tersedia/ Data for 2012 not available





**Tabel/ Table : 3.2.2**  
**Jumlah Pegawai Negeri Sipil Pusat dan Daerah**  
**menurut Daerah Penempatan dan Golongan di D.I. Yogyakarta**  
*Number of Central/Local Civil Servants by Region of Placement and Rank*  
*in D.I. Yogyakarta*

**2006 - 2012**

Daerah Penempatan <i>Region of Placement</i>	Golongan/Rank				Jumlah <i>Total</i>
	I	II	III	IV	
(1)	(2)	(3)	(4)	(5)	(6)
1. Kulonprogo	231	1.703	3.924	3.775	9.633
2. Bantul	256	2.094	5.913	5.441	13.704
3. Gunungkidul	478	2.685	5.024	4.283	12.470
4. Sleman	216	3.260	10.093	7.361	20.930
5. Yogyakarta	561	3.754	8.062	3.495	15.872
6. DIY	362	2.204	5.546	1.263	9.375
<b>Jumlah/Total</b>	<b>2.104</b>	<b>15.700</b>	<b>38.562</b>	<b>25.618</b>	<b>81.984</b>
2011	2.332	18.189	40.461	26.399	87.381
2010	2.503	20.524	43.545	26.835	93.407
2009	2.650	21.299	44.706	25.209	93.864
2008	2.696	22.498	46.393	23.195	94.782
2007	905	16.935	44.696	23.442	85.978
2006	1.004	18.565	44.800	20.584	84.953

**Sumber** : Badan Kepegawaian Negara Regional I  
**Source** : State Personnel Board of Regional I, Central Java & DIY  
**Ket./Note** :



**Tabel/ Table : 3.2.3**  
**Jumlah Pegawai Negeri Sipil**  
**Pusat dan Daerah menurut Daerah Penempatan,**  
**Jenis Kepegawaian dan Jabatan Fungsional di D.I. Yogyakarta**  
*Number of Central/Local Civil Servants by Region of Placement, Kind of Employment, and Functionary*  
*in D.I. Yogyakarta*

**2007 - 2012**

Daerah Penempatan <i>Region of Placement</i>	Jenis Kepegawaian <i>Kind of Employment</i>			Jenis Kepegawaian <i>Kind of Employment</i>		
	PNS Daerah <i>Local Gov. Civil Servants</i>	PNS Pusat <i>Central Gov. Civil Servants</i>	Jumlah <i>Total</i>	CPNS Daerah <i>Local Gov. Recruit Civil Servants</i>	CPNS Pusat <i>Central Gov. Recruit Civil Servants</i>	Jumlah <i>Total</i>
(1)	(2)	(3)	(4)	(5)	(6)	(7)
1. Kulonprogo	8.393	1.240	9.633	N/A	N/A	N/A
2. Bantul	11.630	2.075	13.705	N/A	N/A	N/A
3. Gunungkidul	11.095	1.375	12.470	N/A	N/A	N/A
4. Sleman	12.112	8.818	20.930	N/A	N/A	N/A
5. Yogyakarta	7.879	7.992	15.871	N/A	N/A	N/A
DIY	7.196	2.179	9.375	N/A	N/A	N/A
<b>Jumlah/Total</b>	58.305	23.679	81.984	N/A	N/A	N/A
2011	61.130	26.251	87.381	N/A	N/A	N/A
2010	64.763	28.644	93.407	N/A	N/A	N/A
2009	65.264	28.600	93.864	N/A	N/A	N/A
2008	67.315	27.467	94.782	N/A	N/A	N/A
2007	59.212	26.766	85.978	6.393	N/A	6.393

**Sumber** : Badan Kepegawaian Negara Regional I, Jawa Tengah & DIY  
**Source** : State Personnel Board of Regional I, Central Java & DIY  
**Ket./Note** :



**Tabel/ Table : 3.2.4**  
**Jumlah Pegawai Negeri Sipil Pusat dan Daerah**  
**menurut Tingkat Pendidikan dan Daerah Penempatan di D.I. Yogyakarta**  
*Number of Central/Local Civil Servants by Level of Education and Region of Placement*  
*in D.I. Yogyakarta*

**Kuartal I - 2013**

Tingkat Pendidikan <i>Level of Education</i>	Daerah Penempatan <i>Region of Placement</i>						Jumlah <i>Total</i>
	Kulon- progo	Bantul	Gunung- kidul	Sleman	Yogya karta	DIY	
(1)	(2)	(3)	(4)	(5)	(6)	(7)	(8)
1. SD/Primary School	111	155	170	277	388	259	1.360
2. SLTP Umum/General Junior High School	280	326	491	544	597	474	2.712
3. SLTP Kejuruan/ Voca- tional Junior High School	0	0	2	3	4	2	11
4. SLTA Umum/General Senior High School	2.794	3.436	3.271	5.495	4.565	3.595	23.156
5. D-I/ Diploma I	102	129	85	175	136	35	662
6. D-II/ Diploma II	1.629	2.236	2.245	2.475	941	222	9.748
7. D-III/ Sarjana Muda/ Diploma III/Bachelor/	945	1.336	1.047	1.795	1.727	796	7.646
8. D-IV/ Diploma IV	42	88	71	156	165	100	622
9. Sarjana/Degree	3.586	5.578	4.864	7.365	6.121	3.428	30.942
10. Pasca Sarjana/ Spe sialis/Master Degree	139	411	223	2.203	1.161	444	4.581
11. Doktor/Doctoral	5	10	1	442	66	20	544
<b>Jumlah/Total</b>	<b>9.633</b>	<b>13.705</b>	<b>12.470</b>	<b>20.930</b>	<b>15.871</b>	<b>9.375</b>	<b>81.984</b>

**Sumber** : Badan Kepegawaian Negara Regional I, Jawa Tengah & DIY  
**Source** : State Personnel Board of Regional I, Central Java & DIY  
**Ket./Note** :



**Tabel/ Table : 3.2.5**  
**Persentase Jumlah Pegawai Negeri Sipil Pusat dan Daerah**  
**menurut Tingkat Pendidikan dan Daerah Penempatan di D.I. Yogyakarta**  
*Percentage of Central/Local Civil Servants by Level of Education and Region of Placement*  
*in D.I. Yogyakarta*  
(%)

**Kuartal I - 2013**

Tingkat Pendidikan <i>Level of Education</i>	Daerah Penempatan <i>Region of Placement</i>						Jumlah <i>Total</i>
	Kulon- progo	Bantul	Gunung- kidul	Sleman	Yogya karta	DIY	
(1)	(2)	(3)	(4)	(5)	(6)	(7)	(8)
1. SD/ <i>Primary School</i>	1,15	1,13	1,36	1,32	2,44	2,76	1,66
2. SLTP Umum/ <i>General Junior High School</i>	2,91	2,38	3,94	2,60	3,76	5,06	3,31
3. SLTP Kejuruan/ <i>Vocational Junior High School</i>	-	-	0,02	0,01	0,03	0,02	0,01
4. SLTA Umum/ <i>General Senior High School</i>	29,00	25,07	26,23	26,25	28,76	38,35	28,24
5. D-I/ <i>Diploma I</i>	0,44	0,64	0,57	0,75	1,04	1,07	0,76
6. D-II/ <i>Diploma II</i>	37,23	40,70	39,01	35,19	38,57	36,57	37,74
7. D-III/ <i>Sarjana Muda/ Diploma III/Bachelor/</i>	1,44	3,00	1,79	10,53	7,32	4,74	5,59
8. D-IV/ <i>Diploma IV</i>	0,05	0,07	0,01	2,11	0,42	0,21	0,66
9. <i>Sarjana/Degree</i>	1,15	1,13	1,36	1,32	2,44	2,76	1,66
10. Pasca Sarjana/ <i>Spe sialis/Master Degree</i>	2,91	2,38	3,94	2,60	3,76	5,06	3,31
11. <i>Doktor/Doctoral</i>	-	-	0,02	0,01	0,03	0,02	0,01
<b>Jumlah/Total</b>	<b>100,00</b>	<b>100,00</b>	<b>100,00</b>	<b>100,00</b>	<b>100,00</b>	<b>100,00</b>	<b>100,00</b>

Sumber : Badan Kepegawaian Negara Regional I, Jawa Tengah & DIY  
Source : State Personnel Board of Regional I, Central Java & DIY  
Ket./Note :



**Tabel/ Table : 3.2.6**  
**Jumlah Pegawai Negeri Sipil menurut Jabatan di D.I. Yogyakarta**  
*Number of Civil Servants by Occupation in D.I. Yogyakarta*

**2005 – 2012**

Jabatan Occupation	2005	2006	2007	2008	2009	2010	2011	2012
(1)	(2)	(3)	(4)	(5)	(6)	(7)	(8)	(9)
<b>Struktural/Structural</b>	<b>721</b>	<b>717</b>	<b>712</b>	<b>704</b>	<b>754</b>	<b>743</b>	<b>780</b>	<b>604</b>
- Eselon I / 1 <sup>th</sup> Echelon	1	1	1	1	1	1	1	1
- Eselon II / 2 <sup>th</sup> Echelon	31	28	31	31	36	36	39	30
- Eselon III / 3 <sup>th</sup> Echelon	167	167	155	160	193	192	194	157
- Eselon IV / 4 <sup>th</sup> Echelon	522	521	525	512	524	514	546	415
- Eselon V / 5 <sup>th</sup> Echelon	-	-	-	-	-	-	-	1
<b>Fungsional/Functional</b>	<b>1.163</b>	<b>1.163</b>	<b>1.432</b>	<b>1.495</b>	<b>1.442</b>	<b>1.423</b>	<b>1.950</b>	<b>1.833</b>
<b>Pensiunan PNS/Pension of Civil Servants</b>	<b>335</b>	<b>322</b>	<b>339</b>	<b>321</b>	<b>389</b>	<b>457</b>	<b>386</b>	<b>400</b>

Sumber : Badan Kepegawaian Negara Regional I, Jawa Tengah & DIY  
Source : State Personnel Board of Regional I, Central Java & DIY  
Ket./Note :



**Tabel/ Table : 3.2.7**  
**Jumlah Personil Polisi menurut Kelompok Umur di D.I. Yogyakarta**  
*Number of Police Personnel by Age Group in D.I. Yogyakarta*

**2005 – 2012**

Kelompok Umur <i>Age Group</i>	2005	2006	2007	2008	2009	2010	2011	2012
(1)	(2)	(3)	(4)	(5)	(6)	(7)	(8)	(9)
<b>1. POLRI/Police</b>	<b>8.705</b>	<b>9.160</b>	<b>9.632</b>	<b>9.640</b>	<b>9.837</b>	<b>10.062</b>	<b>9.927</b>	<b>9.722</b>
a. 18-30 tahun/ <i>years</i>	3.443	3.510	3.655	4.002	4.241	4.414	4.508	5.954
b. 31-40 tahun/ <i>years</i>	1.821	1.884	2.614	2.427	2.408	2.418	2.373	2.139
c. 41-50 tahun/ <i>years</i>	3.118	3.193	2.505	2.355	2.356	2.362	2.234	922
d. 51-58 tahun/ <i>years</i>	545	573	858	856	832	868	812	707
<b>2. PNS/Civil</b>	<b>462</b>	<b>480</b>	<b>460</b>	<b>463</b>	<b>501</b>	<b>519</b>	<b>534</b>	<b>528</b>
a. 18-30 tahun/ <i>years</i>	78	83	88	96	134	142	153	175
b. 31-40 tahun/ <i>years</i>	131	147	126	129	132	136	139	165
c. 41-50 tahun/ <i>years</i>	164	170	174	174	175	179	182	128
d. 51-58 tahun/ <i>years</i>	97	80	72	64	60	62	60	60

Sumber : POLDA DIY  
Source : Regional Police DIY  
Ket./Note :



**Tabel/ Table : 3.2.8**  
**Jumlah Organisasi Daerah di D.I. Yogyakarta**  
*Number of Regional Organization in D.I. Yogyakarta*

**2005 – 2012**

Organisasi Daerah <i>Regional Organization</i>	2005	2006	2007	2008	2009	2010	2011	2012
(1)	(2)	(3)	(4)	(5)	(6)	(7)	(8)	(9)
1. Jumlah Biro <i>Number of Bureau</i>	6	6	6	7	7	7	7	7
2. Jumlah Dinas <i>Number of Services Office</i>	12	12	12	13	13	13	13	13
3. Jumlah Kantor <i>Number of Office</i>	3	3	3	1	3	3	3	-
4. Jumlah Badan <i>Number of Board</i>	8	8	8	11	9	9	9	9
5. Unit Pelaksana Teknis (UPT) <i>Technical Units</i>	42	42	42	46	46	46	46	62

**Sumber** : Biro Organisasi DIY  
**Source** : Organizational Bureau of DIY  
**Ket./Note** :



**Tabel/ Table : 3.2.9**  
**Jumlah Laki-Laki Pencari Pekerjaan,**  
**Lowongan dan Penempatannya di D.I. Yogyakarta**  
*Male Job Applicants, Vacancies, and Placement in D.I. Yogyakarta*

**1999 - 2012**

Tahun Year	Pendaftaran <i>Registered</i>			Penempatan/Penghapusan <i>Placement/Eliminated</i>			Sisa Pendaf- taran Akhir Tahun Ini <i>Unoccu- pied of Year</i>	Lowongan Tahun Ini <i>Vacancies during The Year</i>
	Akhir Tahun Lalu <i>End of Last Year</i>	Tahun Ini <i>This Year</i>	Jumlah <i>Total</i>	Penem- patan <i>Place- ment</i>	Pengha- pusan <i>Elimi- nated</i>	Jumlah <i>Total</i>		
(1)	(2)	(3)	(4)	(5)	(6)	(7)	(8)	(9)
1999	28.111	18.541	46.652	3.493	16.146	19.639	27.013	3.712
2000	27.013	13.409	40.422	2.011	7.859	9.870	30.552	2.083
2001	30.552	13.732	44.284	1.583	4.915	6.498	37.786	1.707
2002	37.786	18.491	56.277	3.497	23.159	26.656	29.621	4.175
2003	29.621	19.877	49.498	3.905	11.968	15.873	33.625	4.571
2004	33.625	35.868	69.493	7.279	17.802	25.081	44.412	8.108
2005	44.412	43.463	87.875	5.632	14.524	20.156	67.719	6.033
2006	67.719	17.398	85.117	5.251	17.444	22.695	62.422	6.254
2007	62.422	16.201	78.623	4.950	20.962	25.912	52.711	5.926
2008	52.711	24.710	77.421	7.778	20.270	28.048	49.373	8.421
2009	49.373	24.491	73.864	7.116	17.875	24.991	48.873	8.750
2010	48.873	21.050	69.923	10.135	25.958	36.093	33.830	11.809
2011	33.830	10.001	43.831	5.798	8.614	14.412	29.419	8.929
<b>2012</b>	<b>29.598</b>	<b>16.039</b>	<b>45.637</b>	<b>9.757</b>	<b>7.953</b>	<b>17.710</b>	<b>27.927</b>	<b>10.862</b>

**Sumber : Dinas Tenaga Kerja dan Transmigrasi D.I. Yogyakarta**  
**Source : Manpower and Transmigration Services of D.I. Yogyakarta**  
**Ket./Note :**





**Tabel/ Table : 3.2.10**  
**Jumlah Perempuan Pencari Pekerjaan,**  
**Lowongan dan Penempatannya di D.I. Yogyakarta**  
*Female Job Applicants, Vacancies, and Placement in D.I. Yogyakarta*

**1999 – 2012**

Tahun Year	Pendaftaran <i>Registered</i>			Penempatan/Penghapusan <i>Placement/Eliminated</i>			Sisa Pendaf- taran Akhir Tahun Ini <i>Unoccu – pied – of Year</i>	Lowongan Tahun Ini <i>Vacancies during The Year</i>
	Akhir Tahun Lalu <i>End of Last Year</i>	Tahun Ini <i>This Year</i>	Jumlah <i>Total</i>	Penem- patan <i>Place- ment</i>	Pengha- pusan <i>Elimi- nated</i>	Jumlah <i>Total</i>		
(1)	(2)	(3)	(4)	(5)	(6)	(7)	(8)	(9)
1999	22.180	19.368	41.548	4.596	15.935	20.531	21.017	4.860
2000	21.017	14.394	35.411	3.542	7.326	10.868	24.543	3.684
2001	24.543	14.755	39.298	3.041	5.262	8.303	30.995	3.221
2002	30.995	19.651	50.646	6.165	19.071	25.236	25.410	6.481
2003	25.410	19.973	45.383	7.836	11.652	19.488	25.895	8.717
2004	25.895	37.959	63.854	9.684	18.120	27.804	36.050	11.465
2005	36.050	44.474	80.524	10.529	11.851	22.380	58.144	11.008
2006	58.144	13.305	71.449	11.827	14.915	26.742	44.707	14.989
2007	44.707	15.941	60.648	8.517	17.518	26.035	34.613	14.056
2008	34.613	26.277	60.890	10.071	15.230	25.301	35.589	13.466
2009	35.589	25.754	61.343	9.500	14.430	23.930	37.413	12.167
2010	37.413	22.457	59.870	7.805	22.527	30.332	29.538	11.637
2011	29.538	13.357	42.895	10.161	5.664	15.825	27.070	16.789
<b>2012</b>	<b>27.574</b>	<b>14.330</b>	<b>41.904</b>	<b>6.153</b>	<b>8.547</b>	<b>14.700</b>	<b>27.204</b>	<b>9.740</b>

**Sumber** : Dinas Tenaga Kerja dan Transmigrasi D.I. Yogyakarta  
**Source** : Manpower and Transmigration Services of D.I. Yogyakarta  
**Ket./Note** :



**Tabel/ Table : 3.2.11**  
**Jumlah Laki-Laki dan Perempuan Pencari Pekerjaan,**  
**Lowongan dan Penempatannya di D.I. Yogyakarta**  
*Male and Female Job Applicants, Vacancies, and Placement in D.I. Yogyakarta*

**1999 – 2012**

Tahun Year	Pendaftaran <i>Registered</i>			Penempatan/Penghapusan <i>Placement/Eliminated</i>			Sisa Pendaf- taran Akhir Tahun Ini <i>Unoccu - pied of Year</i>	Lowongan Tahun Ini <i>Vacancies during of Year</i>
	Akhir Tahun Lalu <i>End of Last Year</i>	Tahun Ini <i>This Year</i>	Jumlah <i>Total</i>	Penem- patan <i>Place- ment</i>	Pengha- pusan <i>Elimi- nated</i>	Jumlah <i>Total</i>		
(1)	(2)	(3)	(4)	(5)	(6)	(7)	(8)	(9)
1999	50.291	37.909	88.200	8.089	32.081	40.170	48.030	8.572
2000	48.030	27.803	75.833	5.553	15.185	20.738	55.095	5.767
2001	55.095	28.487	83.582	4.624	10.177	14.801	68.781	4.928
2002	68.781	38.142	106.923	9.662	42.230	51.892	55.031	10.656
2003	55.031	39.850	94.881	11.741	23.620	35.361	59.520	13.288
2004	59.520	73.827	133.347	16.963	35.922	52.885	80.462	19.573
2005	80.462	87.937	168.399	16.161	26.375	42.536	125.863	17.041
2006	125.863	30.703	156.566	17.078	32.359	49.437	107.129	21.243
2007	107.129	32.142	139.271	13.467	38.480	51.947	87.324	19.982
2008	87.324	50.987	138.311	17.849	35.500	53.349	84.962	21.887
2009	84.962	50.245	135.207	16.616	32.305	48.921	86.286	20.917
2010	86.286	43.507	129.793	17.940	48.485	66.425	63.368	23.446
2011	63.368	23.358	86.726	15.959	14.278	30.237	56.489	25.718
<b>2012</b>	<b>57.172</b>	<b>30.369</b>	<b>87.541</b>	<b>15.910</b>	<b>16.500</b>	<b>32.410</b>	<b>55.131</b>	<b>20.602</b>

**Sumber : Dinas Tenaga Kerja dan Transmigrasi D.I. Yogyakarta**  
**Source : Manpower and Transmigration Services of D.I. Yogyakarta**  
**Ket./Note :**



**Tabel/ Table : 3.2.12**  
**Jumlah Pencari Kerja dan Permintaan**  
**Tenaga Kerja menurut Tingkat Pendidikan di D.I. Yogyakarta**  
*Number of Job Applicants and Demand of Worker by Level of Education in D.I. Yogyakarta*

2012

Tingkat Pendidikan Level of Education	Belum Ditempatkan Tahun Lalu Unplaced Last Year		Terdaftar Registered	
	Laki-laki Male	Perem- puan Female	Laki-laki Male	Perem- puan Female
(1)	(2)	(3)	(4)	(5)
<b>1. SD/Primary School</b>	<b>107</b>	<b>62</b>	<b>1.608</b>	<b>620</b>
a. Tidak Tamat SD/Not Yet Completed from Primary School	7	10	10	6
b. Tamat SD/ Primary School Graduate	100	52	1.598	614
<b>2. SLTP/Junior High School</b>	<b>616</b>	<b>614</b>	<b>1.895</b>	<b>1.281</b>
a. SMP/General Junior High School	592	610	1.877	1.271
b. Yang Setingkat/Others	24	4	18	10
<b>3. SLTA/Senior High School</b>	<b>12.180</b>	<b>3.079</b>	<b>8.493</b>	<b>6.288</b>
a. SMU/General High School	4.226	1.257	3.114	2.666
b. SMK/ Vocational School	7.311	1.204	4.585	2.902
c. Yang Setingkat/Others	643	618	794	720
<b>4. Diploma I-III/Diploma I-III</b>	<b>2.730</b>	<b>5.972</b>	<b>969</b>	<b>1.762</b>
<b>5. DIV/Sarjana/Diploma IV/ Degree</b>	<b>13.494</b>	<b>17.366</b>	<b>2.953</b>	<b>4.181</b>
<b>6. S2/S3/Magister/Doctoral</b>	<b>471</b>	<b>481</b>	<b>121</b>	<b>198</b>
<b>Jumlah/Total</b>	<b>29.598</b>	<b>27.574</b>	<b>16.039</b>	<b>14.330</b>

Sumber : Dinas Tenaga Kerja dan Transmigrasi D.I. Yogyakarta  
Source : Manpower and Transmigration Services of D.I. Yogyakarta  
Ket./Note :



Lanjutan Tabel/Continued Table : 3.2.12  
Jumlah Pencari Kerja dan Permintaan  
Tenaga Kerja menurut Tingkat Pendidikan di D.I. Yogyakarta  
Number of Job Applicant and Demand of Worker by Level of Education in D.I. Yogyakarta

2012

Tingkat Pendidikan Level of Education	Ditempatkan Tahun Ini Placement This Year		Dihapuskan Tahun Ini Eliminated This Year	
	Laki-laki Male	Perem- puan Female	Laki-laki Male	Perem- puan Female
(1)	(6)	(7)	(8)	(9)
<b>1. SD/Primary School</b>	<b>1.607</b>	<b>583</b>	<b>41</b>	<b>51</b>
a. Tidak Tamat SD/Not Yet Completed from Primary School	8	0	0	6
b. Tamat SD/ Primary School Graduate	1.599	583	41	45
<b>2. SLTP/Junior High School</b>	<b>1.692</b>	<b>1.028</b>	<b>317</b>	<b>323</b>
a. SMP/General Junior High School	1.691	1.024	284	316
b. Yang Setingkat/Others	1	4	33	7
<b>3. SLTA/Senior High School</b>	<b>4.450</b>	<b>3.651</b>	<b>3.487</b>	<b>2.055</b>
a. SMA/General High School	1.660	1.495	1.269	847
b. SMK/ Vocational School	2.446	1.840	1.783	908
h. Yang Setingkat/Others	344	316	435	300
<b>4. Diploma I-III/Diploma I-III</b>	<b>773</b>	<b>390</b>	<b>924</b>	<b>1.811</b>
<b>5. DIV/Sarjana/Diploma IV/ Degree</b>	<b>1.191</b>	<b>487</b>	<b>3.167</b>	<b>4.287</b>
<b>6. S2/S3/Master/Doctoral</b>	<b>44</b>	<b>14</b>	<b>17</b>	<b>20</b>
<b>Jumlah/Total</b>	<b>9.757</b>	<b>6.153</b>	<b>7.953</b>	<b>8.547</b>

Sumber : Dinas Tenaga Kerja dan Transmigrasi D.I. Yogyakarta  
Source : Manpower and Transmigration Services of D.I. Yogyakarta  
Ket./Note :



**Lanjutan Tabel/Continued Table : 3.2.12**  
**Jumlah Pencari Kerja dan Permintaan**  
**Tenaga Kerja menurut Tingkat Pendidikan di D.I. Yogyakarta**  
*Number of Job Applicant and Demand of Worker by Level of Education in D.I. Yogyakarta*

**2012**

Tingkat Pendidikan Level of Education	Yang Belum Ditempatkan Akhir Tahun Unplaced This Year	
	Laki-Laki Male	Perempuan Female
(1)	(10)	(11)
<b>1. SD/Primary School</b>	<b>67</b>	<b>48</b>
a. Tidak Tamat SD/Not Yet Completed from Primary School	9	10
b. Tamat SD/ Primary School Graduate	58	38
<b>2. SLTP/Junior High School</b>	<b>502</b>	<b>544</b>
a. SMP/General Junior High School	494	541
b. Yang Setingkat/Others in level	8	3
<b>3. SLTA/Senior High School</b>	<b>12.736</b>	<b>3.661</b>
a. SMA/General High School	4.411	1.581
b. SMK/ Vocational School	7.667	1.358
h. Yang Setingkat/Others	658	722
<b>4. Diploma I-III/Diploma I-III</b>	<b>2.002</b>	<b>5.533</b>
<b>5. DIV/Sarjana/Diploma IV/ Degree</b>	<b>12.089</b>	<b>16.773</b>
<b>6. S2/S3/Master/Doctoral</b>	<b>531</b>	<b>645</b>
<b>Jumlah/Total</b>	<b>27.927</b>	<b>27.204</b>

Sumber : Dinas Tenaga Kerja dan Transmigrasi D.I. Yogyakarta  
Source : Manpower and Transmigration Services of D.I. Yogyakarta  
Ket./Note :



**Tabel/ Table : 3.2.13**  
**Penduduk Berumur 15 Tahun Keatas**  
**menurut Kegiatan dan Kota/Desa di D.I. Yogyakarta**  
*Population 15 Years of Age and Over by Activity and Urban/Rural in D.I. Yogyakarta*

**2011 - 2012**

Kegiatan/Activity	2011			
	Februari/February		Agustus/August	
	Kota Urban	Desa Rural	Kota Urban	Desa Rural
(1)	(2)	(3)	(4)	(5)
<b>Angkatan Kerja</b> <b>Economically Active</b>	<b>1.271.837</b>	<b>684.703</b>	<b>1.242.655</b>	<b>630.257</b>
1. Bekerja/Working	1.197.000	652.425	1.183.182	615.413
2. Pengangguran Unemployment	74.837	32.278	59.473	14.844
<b>Bukan Angkatan Kerja</b> <b>Not Economically Active</b>	<b>530.688</b>	<b>225.992</b>	<b>530.688</b>	<b>283.823</b>
1. Sekolah Attending School	224.437	65.736	224.437	106.417
2. Mengurus RumahTangga Housekeeping	247.028	110.313	247.028	116.125
3. Lainnya/Others	59.223	49.943	59.223	61.281
<b>Jumlah/Total</b>	<b>1.802.525</b>	<b>910.695</b>	<b>1.773.343</b>	<b>914.080</b>

Sumber : Survey Angkatan Kerja Nasional (Sakernas), BPS Provinsi D.I. Yogyakarta  
Source : National Labor Force Survey, BPS-Statistics of DIY Province  
Ket./Note :



**Lanjutan Tabel/Continued Table : 3.2.13**  
**Penduduk Berumur 15 Tahun Keatas**  
**menurut Kegiatan dan Kota/Desa di D.I. Yogyakarta**  
*Population 15 Years of Age and Over by Activity and Urban/Rural in D.I. Yogyakarta*

**2011 - 2012**

Kegiatan/Activity	2012			
	Februari/February		Agustus/August	
	Kota Urban	Desa Rural	Kota Urban	Desa Rural
(1)	(6)	(7)	(8)	(9)
<b>Angkatan Kerja Economically Active</b>	<b>1.872.912</b>	<b>683.586</b>	<b>1.235.669</b>	<b>709.189</b>
1. Bekerja/Working	1.798.595	663.017	1.179.734	687.974
2. Pengangguran Unemployment	74.317	20.569	55.935	21.215
<b>Bukan Angkatan Kerja Not Economically Active</b>	<b>850.717</b>	<b>234.306</b>	<b>588.072</b>	<b>212.142</b>
1. Sekolah Attending School	282.226	85.825	206.745	72.776
2. Mengurus RumahTangga Housekeeping	429.555	110.016	305.841	106.783
3. Lainnya/Others	138.936	38.465	75.486	32.583
<b>Jumlah/Total</b>	<b>2.723.629</b>	<b>917.892</b>	<b>1.823.741</b>	<b>921.331</b>

Sumber : Survey Angkatan Kerja Nasional (Sakernas), BPS Provinsi D.I. Yogyakarta  
Source : National Labor Force Survey, BPS-Statistics of DIY Province  
Ket./Note :



**Tabel/ Table : 3.2.14**  
**Penduduk Berumur 15 Tahun Keatas**  
**menurut Kegiatan di D.I. Yogyakarta**  
*Population 15 Years of Age and Over by Activity in D.I. Yogyakarta*  
**2009 - 2012**

Kegiatan/Activity	2009		2010		2011		2012	
	Agustus August	Februari February	Agustus August	Februari February	Agustus August	Februari February	Agustus August	Februari February
(1)	(2)	(3)	(4)	(5)	(6)	(7)	(8)	(9)
<b>Angkatan Kerja</b> <b>Economically Active</b>	<b>2.016.694</b>	<b>2.067.143</b>	<b>1.882.296</b>	<b>1.956.540</b>	<b>1.872.912</b>	<b>1.927.167</b>	<b>1.944.858</b>	
1. Bekerja/Working	1.895.648	1.942.764	1.775.148	1.849.425	1.798.595	1.848.369	1.867.708	
2. Pengangguran Unemployment	121.046	124.379	107.148	107.115	74.317	78.798	77.150	
<b>Bukan Angkatan Kerja</b> <b>Not Economically Active</b>	<b>855.025</b>	<b>827.418</b>	<b>815.838</b>	<b>756.680</b>	<b>850.717</b>	<b>807.579</b>	<b>800.214</b>	
1. Sekolah Attending School	308.401	293.708	279.420	290.173	282.226	329.782	279.521	
2. Mengurus RumahTangga Housekeeping	461.014	425.289	437.630	357.341	429.555	370.193	412.624	
3. Lainnya/Others	85.610	108.421	98.788	109.166	138.936	107.604	108.069	
<b>Jumlah/Total</b>	<b>2.871.719</b>	<b>2.894.561</b>	<b>2.698.134</b>	<b>2.713.220</b>	<b>2.723.629</b>	<b>2.734.746</b>	<b>2.745.072</b>	

Sumber : Survey Angkatan Kerja Nasional (Sakernas), BPS Provinsi D.I. Yogyakarta  
Source : National Labor Force Survey, BPS-Statistics of DIY Province  
Ket./Note :





**Tabel/ Table : 3.2.15**  
**Penduduk Berumur 15 Tahun Keatas yang Termasuk Angkatan Kerja**  
**menurut Pendidikan Tertinggi yang Ditamatkan dan Jenis Kelamin di D.I. Yogyakarta**  
*Population 15 Years of Age and Over Who are in Labor Force by Educational Attainment and Sex*  
*in D.I. Yogyakarta*

**2011 - 2012**

Pendidikan Tertinggi yang Ditamatkan <i>Education Attainment</i>	2011		2012			
	Agustus/August		Februari/February		Agustus/August	
	Laki-Laki <i>Male</i>	Perem- puan <i>Female</i>	Laki-laki <i>Male</i>	Perem- puan <i>Female</i>	Laki-Laki <i>Male</i>	Perem- puan <i>Female</i>
(1)	(2)	(3)	(4)	(5)	(6)	(7)
1. Tidak/Belum Sekolah/ <i>Not Yet Completed Primary School</i>	27.368	68.730	16.559	65.217	30.217	83.226
2. Tidak Tamat SD/ <i>Not Yet Completed Primary School</i>	104.041	98.705	92.776	106.726	93.082	103.272
3. SD/ <i>Primary School</i>	171.940	161.343	210.627	172.602	186.558	172.198
4. SLTP / <i>Junior High School</i>	195.858	136.923	208.562	131.605	213.216	142.414
5. SLTA <i>Senior High School</i>	404.455	248.898	393.077	245.701	413.274	248.411
6. Diploma/Universitas <i>Diploma/University</i>	138.801	115.850	150.404	133.311	141.019	117.971
<b>Jumlah/Total</b>	<b>1.042.463</b>	<b>830.449</b>	<b>1.072.005</b>	<b>855.162</b>	<b>1.077.366</b>	<b>867.492</b>

Sumber : Survey Angkatan Kerja Nasional (Sakernas), BPS Provinsi D.I. Yogyakarta  
Source : National Labor Force Survey, BPS-Statistics of DIY Province  
Ket./Note :



**Tabel/ Table : 3.2.16**  
**Penduduk Berumur 15 Tahun Keatas yang Bekerja**  
**Selama Seminggu yang Lalu menurut Lapangan Usaha Utama di D.I. Yogyakarta**  
*Population 15 Years of Age and Over who Worked during The Previous Week*  
*by Main Industry in D.I. Yogyakarta*

**2011 - 2012**

Lapangan Pekerjaan Utama <i>Main Industry</i>	2011		2012			
	Agustus/ <i>August</i>		Februari/ <i>February</i>		Agustus/ <i>August</i>	
	Laki-Laki <i>Male</i>	Perem- puan <i>Female</i>	Laki-laki <i>Male</i>	Perem- puan <i>Female</i>	Laki-Laki <i>Male</i>	Perem- puan <i>Female</i>
(1)	(2)	(3)	(4)	(5)	(6)	(7)
1. Pertanian/ <i>Agriculture</i>	232.414	198.656	234.665	213.317	258.800	243.770
2. Pertambangan, Listrik , Gas dan Air/ <i>Mining, Electricity, Gas and Water</i>	14.625	2.086	3.962	-	14.768	1.555
3. Industri Pengolahan/ <i>Manufacturing Industry</i>	136.780	129.988	149.936	139.332	152.035	130.567
4. Bangunan/ <i>Construction</i>	129.080	4.048	107.202	1.509	129.732	3.117
5. Perdagangan Besar, Eceran, & Rumah Makan/ <i>Wholesale, Retail Trade, and Restaurant</i>	209.010	271.126	219.996	278.894	208.031	256.384
6. Angkutan, Pergudangan, & Komunikasi/ <i>Transportation, Storage, &amp; Communication</i>	55.857	12.343	62.241	10.674	52.698	8.641
7. Keuangan/ <i>Finance</i>	38.352	11.711	31.913	18.877	39.947	17.281
8. Jasa-jasa/ <i>Services</i>	185.935	166.584	207.272	168.489	177.111	173.271
<b>Jumlah/<i>Total</i></b>	<b>1.002.053</b>	<b>796.542</b>	<b>1.017.187</b>	<b>831.182</b>	<b>1.033.122</b>	<b>834.586</b>

Sumber : Survey Angkatan Kerja Nasional (Sakernas), BPS Provinsi D.I. Yogyakarta  
Source : National Labor Force Survey, BPS-Statistics of DIY Province  
Ket./Note :



**Tabel/ Table : 3.2.17**  
**Penduduk Berumur 15 Tahun Ke atas yang Bekerja**  
**Selama Seminggu yang Lalu menurut Jenis Pekerjaan di D.I. Yogyakarta**  
*Population 15 Years of Age and Over who Worked during The Previous Week*  
*by Type of Occupation in D.I. Yogyakarta*

**2011 – 2012**

Jenis Pekerjaan <i>Type of Occupation</i>	2011		2012			
	Agustus/August		Februari/February		Agustus/August	
	Laki-Laki <i>Male</i>	Perem- puan <i>Female</i>	Laki-Laki <i>Male</i>	Perem- puan <i>Female</i>	Laki-Laki <i>Male</i>	Perem- puan <i>Female</i>
(1)	(2)	(3)	(4)	(5)	(6)	(7)
1. Tenaga Professional <i>Professional Workers</i>	75.411	74.989	74.093	86.735	56.266	70.790
2. Tenaga Kepemimpinan <i>Managerial Worker</i>	18.774	9.912	29.600	5.389	26.128	7.873
3. Tenaga Tata Usaha <i>Clerical Worker</i>	60.951	39.693	59.417	57.080	77.445	46.037
4. Tenaga Usaha Penjualan <i>Sales Worker</i>	150.021	234.094	162.626	223.101	147.910	211.998
5. Tenaga Usaha Jasa <i>Services Worker</i>	61.513	78.893	63.923	83.005	68.450	84.998
6. Tenaga Usaha Pertanian <i>Agricultural Worker</i>	225.238	189.704	232.520	211.303	255.043	238.033
7. Tenaga Produksi/Lainnya <i>Production/ Others Worker</i>	410.145	169.257	395.008	164.596	401.880	174.857
<b>Jumlah/Total</b>	<b>1.002.053</b>	<b>796.542</b>	<b>1.017.187</b>	<b>831.182</b>	<b>1.033.122</b>	<b>834.586</b>

Sumber : Survey Angkatan Kerja Nasional (Sakernas), BPS Provinsi D.I. Yogyakarta  
Source : National Labor Force Survey, BPS-Statistics of DIY Province  
Ket./Note :



**Tabel/ Table : 3.2.18**  
**Penduduk Berumur 15 Tahun Ke atas**  
**menurut Kegiatan dan Kabupaten/Kota di D.I. Yogyakarta**  
*Population 15 Years of Age and Over by Activity and Regency/City in D.I. Yogyakarta*

2012

Kegiatan/Activity	Kabupaten/Kota/ Regency/City					
	Kulon-progo	Bantul	Gunung-kidul	Sleman	Yogya-karta	DIY
(1)	(2)	(3)	(4)	(5)	(6)	(7)
<b>Angkatan Kerja Economically Active</b>	<b>226.913</b>	<b>507.026</b>	<b>422.939</b>	<b>575.650</b>	<b>212.330</b>	<b>1.944.858</b>
1. Bekerja/Working	218.042	488.773	414.815	544.438	201.640	1.867.708
2. Pengangguran Unemployment	8.871	18.253	8.124	31.212	10.690	77.150
<b>Bukan Angkatan Kerja Not Economically Active</b>	<b>78.621</b>	<b>209.549</b>	<b>115.244</b>	<b>292.080</b>	<b>104.720</b>	<b>800.214</b>
1. Sekolah Attending School	25.239	58.966	40.167	116.518	38.631	279.521
2. Mengurus RumahTangga Housekeeping	41.120	120.153	60.963	137.796	52.592	412.624
3. Lainnya/Others	12.262	30.430	14.114	37.766	13.497	108.064
<b>Jumlah/Total</b>	<b>305.534</b>	<b>716.575</b>	<b>538.183</b>	<b>867.730</b>	<b>317.050</b>	<b>2.745.072</b>

Sumber : Survey Angkatan Kerja Nasional (Sakernas) Agustus, BPS Provinsi D.I. Yogyakarta  
Source : August National Labor Force Survey, BPS-Statistics of DIY Province  
Ket./Note :



**Tabel/ Table : 3.2.19**  
**Penduduk Berumur 15 Tahun Keatas yang Bekerja Selama Seminggu yang Lalu menurut**  
**Lapangan Pekerjaan Utama dan Kabupaten/Kota di D.I. Yogyakarta**  
*Population 15 Years of Age and Over who Worked during The Previous Week*  
*by Main Industry and Regency/City in D.I. Yogyakarta*

**2012**

Lapangan Pekerjaan Utama <i>Main Industry</i>	Kabupaten/Kota/ <i>Regency/City</i>					
	Kulon- progo	Bantul	Gunung- kidul	Sleman	Yogya- karta	DIY
(1)	(2)	(3)	(4)	(5)	(6)	(7)
1. Pertanian/ <i>Agriculture</i>	96.333	76.393	218.034	111.054	756	502.570
2. Industri Pengolahan/ <i>Manufacturing Industry</i>	36.657	110.605	43.641	68.569	23.130	282.602
3. Perdagangan Besar, Eceran, & Rumah Makan/ <i>Whole- sale, Retail Trade, and Restaurant</i>	36.853	126.532	67.468	137.877	95.685	464.415
4. Jasa-jasa/ <i>Services</i>	30.749	89.673	42.704	133.798	53.458	350.382
5. Lainnya/ <i>Others</i>	17.450	85.570	42.968	93.140	28.611	267.739
<b>Jumlah/Total</b>	<b>218.042</b>	<b>488.773</b>	<b>414.815</b>	<b>544.438</b>	<b>201.640</b>	<b>1.867.708</b>

Sumber : Survey Angkatan Kerja Nasional (Sakernas) Agustus, BPS Provinsi D.I. Yogyakarta  
Source : August National Labor Force Survey, BPS-Statistics of DIY Province  
Ket./Note :



**Tabel/ Table : 3.2.20**  
**Penduduk Berumur 15 Tahun Keatas yang Bekerja Selama Seminggu yang Lalu menurut**  
**Status Pekerjaan Utama dan Kabupaten/Kota di D.I. Yogyakarta**  
*Population 15 Years of Age and Over who Worked during The Previous Week*  
*by Status of Main Industry and Regency/City in D.I. Yogyakarta*

2012

Status Pekerjaan Utama <i>Status of Main Industry</i>	Kabupaten/Kota/ Regency/City					
	Kulon- progo	Bantul	Gunung- kidul	Sleman	Yogya- karta	DIY
(1)	(2)	(3)	(4)	(5)	(6)	(7)
1. Berusaha Sendiri/ <i>Individually business</i>	19.267	74.551	43.445	60.170	39.628	237.061
2. Berusaha dibantu buruh tidak Tetap/Buruh Tidak Dibayar/ <i>Business with not permanent labor/not paid laborer</i>	66.638	77.705	113.728	74.042	18.716	350.829
3. Berusaha dibantu buruh Tetap/ Business with <i>permanent laborer</i>	5.414	24.669	9.099	34.065	8.559	81.806
4. Buruh/Karyawan/Pegawai/ <i>Laborer</i>	49.891	216.370	87.678	266.101	109.482	729.522
5. Pekerja Bebas di Pertanian/ <i>Agricultural temporary laborer</i>	6.703	5.470	6.163	22.852	-	41.188
6. Pekerja Bebas Non Pertanian/ <i>Non Agricultural temporary laborer</i>	11.127	42.230	27.121	33.141	7.713	121.332
7. Pekerja Keluarga/ <i>Family laborer</i>	59.002	47.778	127.581	54.067	17.542	305.970
<b>Jumlah/Total</b>	<b>218.042</b>	<b>488.773</b>	<b>414.815</b>	<b>544.438</b>	<b>201.640</b>	<b>1.867.708</b>

Sumber : Survey Angkatan Kerja Nasional (Sakernas) Agustus, BPS Provinsi D.I. Yogyakarta  
Source : August National Labor Force Survey, BPS-Statistics of DIY Province  
Ket./Note :



**Tabel/ Table : 3.2.21**  
**Jumlah Tenaga Kerja Indonesia di Luar Negeri**  
**menurut Asal Kabupaten/Kota di D.I. Yogyakarta**  
*The Total Number of Indonesian Labor in Foreign Countries by Regency/City*  
*in D.I. Yogyakarta*

**2011 – 2012**

Kabupaten/Kota Regency/City	2011		2012	
	Laki-Laki Male	Perempuan Female	Laki-Laki Male	Perempuan Female
(1)	(2)	(3)	(4)	(5)
1. Kulonprogo	106	332	75	383
2. Bantul	184	341	94	319
3. Gunungkidul	27	41	22	45
4. Sleman	69	229	46	197
5. Yogyakarta	8	36	13	31
<b>D.I. Yogyakarta</b>	<b>394</b>	<b>979</b>	<b>250</b>	<b>975</b>

**Sumber** : Dinas Tenaga Kerja dan Transmigrasi D.I. Yogyakarta  
**Source** : Manpower and Transmigration Services of D.I. Yogyakarta  
**Ket./Note** : TKI berangkat/ based on the Departure of Indonesian Labor in Foreign Countries



Tabel/ Table : 3.2.22

Tenaga Kerja Indonesia menurut Negara Tujuan dan Kabupaten/Kota di D.I. Yogyakarta  
Number of Indonesian Labor in Foreign Countries by Destination Country and Regency/City  
in D.I. Yogyakarta

2012

Negara Tujuan <i>Destination Country</i>	Kabupaten/Kota / <i>Regency/City</i>					DIY <i>DIY</i>
	Kulon- progo	Bantul	Gunung- kidul	Sleman	Yogya- karta	
(1)	(2)	(3)	(4)	(5)	(6)	(7)
1. Malaysia	452	397	64	231	34	1.178
2. Singapura	-	-	-	1	-	1
3. Arab Saudi	-	-	-	-	-	-
4. Hongkong	-	-	-	-	-	-
5. Korea Selatan	-	-	-	-	-	-
6. Taiwan	3	2	2	1	-	8
7. Uni Emirat Arab	3	10	-	7	6	26
8. U S A	-	-	-	-	-	-
9. Eropa	-	-	-	-	-	-
10. Laos	-	1	-	-	-	1
11. Rusia	-	1	-	-	3	4
12. Italia	-	2	1	3	1	7
<b>Jumlah/Total</b>	<b>458</b>	<b>413</b>	<b>67</b>	<b>243</b>	<b>44</b>	<b>1.225</b>

Sumber : Dinas Tenaga Kerja dan Transmigrasi D.I. Yogyakarta  
Source : Manpower and Transmigration Services of D.I. Yogyakarta  
Ket./Note :





**Tabel/ Table : 3.2.23**  
**Tenaga Kerja Indonesia menurut Negara Tujuan di D.I. Yogyakarta**  
*Number of Indonesian Labor in Foreign Countries by Destination Country*  
*in D.I. Yogyakarta*

**2007 - 2012**

Negara Tujuan <i>Destination Country</i>	2007	2008	2009	2010	2011	2012
(1)	(2)	(3)	(4)	(5)	(6)	(7)
1. Malaysia	1.871	1.295	1.056	1.807	1.320	1.178
2. Singapura	6	3	1	1	8	1
3. Arab Saudi	6	9	-	-	3	-
4. Hong Kong	2	7	-	-	7	-
5. Korea	19	83	-	4	15	8
6. Taiwan	31	8	6	8	12	-
7. Roma	2	-	-	-	-	-
8. Amerika Serikat	-	11	-	-	5	-
9. Kapal Pesiar	-	-	-	-	-	-
10. Uni Emirat Arab	23	-	2	4	2	26
11. Jepang	2	-	-	-	0	-
12. Eropa	-	7	-	-	1	-
13. Brunai	-	-	1	-	0	-
14. Oman	-	-	-	1	0	-
15. Qatar	-	-	-	4	0	-
16. Kuwait	-	-	-	1	0	-
17. Italia	-	-	-	-	-	7
18. Laos	-	-	-	-	-	1
19. Rusia	-	-	-	-	-	4
<b>Jumlah/Total</b>	<b>1.962</b>	<b>1.423</b>	<b>1.066</b>	<b>1.830</b>	<b>1.373</b>	<b>1.225</b>

Sumber : Dinas Tenaga Kerja dan Transmigrasi D.I. Yogyakarta  
Source : Manpower and Transmigration Services of D.I. Yogyakarta  
Ket./Note :



**Tabel/ Table : 3.3.1**  
**Jumlah Transmigran**  
**menurut Kelompok Umur dan Jenis Kelamin di D.I. Yogyakarta**  
*Number of Transmigrant by Age Group and Sex in D.I. Yogyakarta*

**2012**

Kelompok Umur Age Group	Laki-Laki/Male		Perempuan/Female		Jumlah Total	%
	Jumlah Total	%	Jumlah Total	%		
(1)	(2)	(3)	(4)	(5)	(6)	(7)
0 – 4	80	18,18	47	13,78	127	16,26
5 – 9	52	11,82	31	9,09	83	10,63
10 – 14	30	6,82	8	2,35	38	4,87
15 – 19	18	4,09	6	1,76	24	3,07
20 – 24	10	2,27	35	10,26	45	5,76
25 – 29	35	7,95	46	13,49	81	10,37
30 – 34	49	11,14	51	14,96	100	12,80
35 – 39	62	14,09	46	13,49	108	13,83
40 – 44	41	9,32	34	9,97	75	9,60
45 – 49	28	6,36	18	5,28	46	5,89
50 – 54	26	5,91	10	2,93	36	4,61
55 – 59	3	136	3	0,88	9	1,15
60 +	3	0,68	6	1,76	9	1,15
<b>Jumlah/Total</b>	<b>440</b>	<b>100,00</b>	<b>341</b>	<b>100,00</b>	<b>781</b>	<b>100,00</b>

Sumber : Dinas Tenaga Kerja dan Transmigrasi D.I. Yogyakarta  
Source : Manpower and Transmigration Services of D.I. Yogyakarta  
Ket./Note :



**Tabel/ Table : 3.3.2**  
**Realisasi Pelaksanaan Transmigrasi**  
**menurut Daerah Asal di D.I. Yogyakarta**  
*Realization of Transmigration by Regional Origin in D.I. Yogyakarta*

**2010 – 2012**

Daerah Asal Regional Origin	Pelaksanaan/Realization					
	2010		2011		2012	
	KK Families	Jiwa Persons	KK Families	Jiwa Persons	KK Families	Jiwa Persons
(1)	(2)	(3)	(4)	(5)	(6)	(7)
1. Kulonprogo	68	237	49	154	53	162
2. Bantul	55	181	75	265	80	264
3. Gunungkidul	57	168	40	129	40	126
4. Sleman	45	154	70	233	56	170
5. Yogyakarta	25	84	25	85	19	59
<b>Jumlah/Total</b>	<b>250</b>	<b>824</b>	<b>259</b>	<b>866</b>	<b>248</b>	<b>781</b>

**Sumber** : Dinas Tenaga Kerja dan Transmigrasi D.I. Yogyakarta  
**Source** : Manpower and Transmigration Services of D.I. Yogyakarta  
**Ket./Note** :



**Tabel/ Table : 3.3.3**  
**Realisasi Pelaksanaan Transmigrasi**  
**menurut Daerah Asal ke Daerah Penempatan di D.I. Yogyakarta**  
*Number of Transmigration by Regional Origin to Province of Settlement in D.I. Yogyakarta*  
(KK/jiwa / Household/person)

**2012**

Provinsi Penempatan Province of Settlement	Daerah Asal/Regional of Origin										Provinsi DIY Province	
	Kulonprogo		Bantul		Gunung- kidul		Sleman		Yogyakarta		KK/ hh	Jiwa /per s
	KK/ hh	Jiwa /per s	KK/ hh	Jiwa /per s	KK/ hh	Jiwa /per s	KK/ hh	Jiwa /per s	KK/ hh	Jiwa /per s		
(1)	(2)	(3)	(4)	(5)	(6)	(7)	(8)	(9)	(10)	(11)	(12)	(13)
1. Sumatera Selatan	15	48	30	94	5	13	15	40	0	0	65	195
2. Jambi	0	0	0	0	0	0	0	0	0	0	0	0
3. Kalimantan Barat	10	34	15	51	5	19	18	57	5	13	53	174
4. Kalimantan Tengah	5	17	25	83	15	44	0	0	5	13	50	157
5. Sulawesi Tenggara	13	32	0	0	5	16	15	50	0	0	33	98
6. Gorontalo	0	0	0	0	0	0	0	0	0	0	0	0
<b>Jumlah/Total</b>	<b>43</b>	<b>131</b>	<b>70</b>	<b>228</b>	<b>30</b>	<b>92</b>	<b>48</b>	<b>147</b>	<b>10</b>	<b>26</b>	<b>201</b>	<b>624</b>

Sumber : Dinas Tenaga Kerja dan Transmigrasi D.I. Yogyakarta  
Source : Manpower and Transmigration Services of D.I. Yogyakarta  
Ket./Note :



**Tabel/ Table : 3.3.4**  
**Realisasi Pelaksanaan Transmigrasi**  
**menurut Daerah Penempatan di D.I. Yogyakarta**  
*Number of Transmigration by Province of Settlement in D.I. Yogyakarta*

**2011 - 2012**

Provinsi Penempatan <i>Province of Settlement</i>	2010		2011		2012	
	KK <i>Household</i>	Jiwa <i>Person</i>	KK <i>Household</i>	Jiwa <i>Person</i>	KK <i>Household</i>	Jiwa <i>Person</i>
(1)	(2)	(3)	(4)	(5)	(6)	(7)
1. Aceh	-	-	-	-	-	-
2. Sumatera Utara	-	-	-	-	-	-
3. Sumatera Barat	-	-	-	-	-	-
4. Sumatera Selatan	75	241	50	166	65	195
5. Riau	-	-	-	-	-	-
6. Jambi	-	-	15	39	-	-
7. Lampung	-	-	-	-	-	-
8. Bengkulu	25	78	-	-	-	-
9. Kalimantan Barat	550	172	-	-	53	174
10. Kalimantan Tengah	25	79	50	179	50	157
11. Kalimantan Timur	25	85	-	-	47	157
12. Kalimantan Selatan	25	82	-	-	-	-
13. Sulawesi Selatan	25	87	-	-	-	-
14. Sulawesi Tengah	-	-	-	-	-	-
15. Sulawesi Tenggara	-	-	44	157	33	98
16. Gorontalo	-	-	-	-	-	-
17. Irian Jaya	-	-	-	-	-	-
<b>A. Subjumlah/Sub Total</b>	250	824	159	541	248	781
<b>B. Program Gempa</b>						
1. Kalimantan Barat	-	-	50	161	-	-
2. Kalimantan Selatan	-	-	-	-	-	-
3. Gorontalo	-	-	50	164	-	-
<b>Jumlah/Total</b>	<b>250</b>	<b>824</b>	<b>259</b>	<b>866</b>	<b>248</b>	<b>781</b>

**Sumber** : Dinas Tenaga Kerja dan Transmigrasi D.I. Yogyakarta  
**Source** : Manpower and Transmigration Services of D.I. Yogyakarta  
**Ket./Note** :





4

**Sosial**  
*Social*



## BAB 4. SOSIAL

### 4.1. Pendidikan

Kualitas pendidikan yang memadai diperlukan penduduk untuk meningkatkan kualitas hidup mereka. Tingginya permintaan jasa pendidikan menuntut tersedianya penyelenggara pendidikan yang makin bermutu. Secara nasional, pendidikan diselenggarakan baik oleh pemerintah maupun swasta.

Pada tahun 2012/2013 untuk jenjang TK hingga Sekolah Menengah Atas tercatat 5.071 unit sekolah atau meningkat 0,02 persen dibandingkan dengan tahun 2011/2012 yang tercatat 5.070 sekolah.

Pada jenjang Sekolah Dasar (SD), pada tahun 2012 memiliki 1.853 sekolah dengan jumlah murid sebanyak 292.781 anak dan diasuh oleh 21.491 guru. Untuk jenjang pendidikan yang lebih tinggi, yakni SMP tercatat sebanyak 428 sekolah dengan 123.933 anak didik yang diasuh oleh 10.512 orang guru.

Pada Sekolah Menengah Umum, tercatat sebanyak 5.344 orang guru yang mengajar 49.514 siswa yang tersebar pada 166 sekolah. Adapun untuk tingkat Sekolah Menengah Kejuruan terdapat 208 unit sekolah dengan 78.712 siswa yang diajar oleh 8.172 orang guru. Jumlah murid putus sekolah tercatat 1.160 anak atau mengalami peningkatan 0,96 persen dibandingkan tahun 2011, yang berjumlah mencapai 1.149 anak.

Pada jenjang perguruan tinggi negeri, D.I. Yogyakarta memiliki 10 perguruan tinggi, dengan jumlah mahasiswa keseluruhan sebanyak 6.980 orang (tidak termasuk UGM) dengan jumlah dosen tetap sebanyak 2.274 orang.

Adapun perguruan tinggi swasta (PTS) tercatat sebanyak 112 institusi, dengan rincian sebanyak 18 universitas, 42 sekolah tinggi/institut, serta 7 politeknik dan 45 akademi. Didalamnya tergabung mahasiswa sebanyak 57.402 orang yang diasuh oleh 5.436 orang dosen.

## CHAPTER 4. SOCIAL

### 4.1. Education

*Education is needed to develop the human resource for a better quality of life. The demand of education service requires available of high quality of education infrastructure and facilities. Broad nationally, education is carried out both by government and private.*

*In 2012/2013, was recorded 5,071 schools from Kindergartens to Senior High School, or increase 0.09 percent compare from previous year with 5,070 schools.*

*There are 1,858 Primary Schools with 292,281 students and 21,491 teachers in D.I. Yogyakarta Province. Meanwhile in the Junior High School level, there are 428 schools with 123,933 students and 10,512 teachers.*

*In the General Senior High School, there are 5,344 teachers who teach 49,514 students at 155 schools. Meanwhile in the Vocational Senior High School, there are 208 schools with 87,712 students and 8,172 teachers. Number of drop out students was recorded 1,160 persons or increase 1.49 percent from the previous year.*

*In the college level, there are 10 unit colleges, that educated 6.980 students (excluded Gajah Mada University) with 2,274 permanent lecturers.*

*Meanwhile number of private colleges are 112 units that consist of 40.17 percent academies, 33.92 percent high schools, 16.07 percent universities, 7.14 percent polytechnics and 3.57 percent institutes that were 154,222 students and educated by 6,102 lecturers.*





#### 4.2. Kesehatan

Untuk meningkatkan kualitas kesehatan penduduk, pemerintah berupaya menyediakan sarana dan prasarana kesehatan disertai tenaga kesehatan yang memadai baik kualitas maupun kuantitas. Upaya ini diarahkan agar tempat pelayanan kesehatan mudah dikunjungi dengan biaya yang terjangkau oleh masyarakat.

Pada tahun 2012 sarana kesehatan yang tersedia di Provinsi D.I. Yogyakarta sebanyak 47 unit rumah sakit umum, 70 unit rumah bersalin, 181 unit balai pengobatan dan 121 unit puskesmas induk dan 1.526 praktek dokter perorangan.

Untuk mengendalikan pertumbuhan penduduk, pemerintah mencanangkan program Keluarga Berencana (KB) dengan memberikan sarana pelayanan dan prasarana yang memadai. Hal ini memperoleh respon baik dari masyarakat yang tercermin dengan tingginya pencapaian akseptor aktif, dan tahun 2012 tercatat mencapai 438.788 orang dari target sebanyak 441.938 orang atau 99,29 persen dari target. 46,28 persen dari akseptor aktif memilih suntik, disusul 23,84 persen menggunakan IUD serta 11,75 persen memakai pil dan selebihnya 18,10 persen menggunakan alat kontrasepsi lainnya

#### 4.3. Agama

Dari 3.629.726 orang pemeluk agama di DIY, 92,28 persen di antaranya memeluk agama Islam. Disusul oleh pemeluk agama Katholik sebanyak 4,73 persen, Pemeluk agama Kristen 2,60 persen, Hindu 0,24 persen, dan Budha 0,14 persen.

Sejalan dengan komposisi di atas, jumlah tempat peribadatan yang tersebar di DIY juga didominasi oleh tempat ibadah umat Islam berupa masjid, mushola dan langgar yang tercatat sebanyak 96,40 persen. Kemudian rumah ibadah Kristen dan Katholik masing-masing 1,58 persen dan 1,71 persen serta tempat ibadat umat Hindu dan Budha masing-masing 0,18 persen dan 0,12 persen.

#### 4.2. Health

*To encourage the people's health quality, the government seeks to provide health infrastructure with adequate health manpower both the quality and quantity. This effort is directed to a place easily accessible health care at reasonable costs by the community.*

*In year of 2012, there are 47 public hospitals, 70 childbirth house, 181 polyclinic, 121 public health centers, and 1,526 individual doctor practise in D.I. Yogyakarta Province.*

*To control the growth of population, government has been socializing family planning program and providing the facilities. Respond from people so far has been good. This effort get appreciating from peoples that can be saw by the acceptor participation that is 438,788 persons or reached 99.29 percent from 441,938 persons as target acceptor. Amount 46.28 percent acceptor use injection, 23.84 percent IUD, 11.75 percent tablets, and the remaining 18.10 percent is other contraception.*

#### 4.3. Religion

*The population religion is 3,629,726 persons consist of 92.28 percent Moslem, 4.73 percent Catholic, 2.60 percent Christian, 0.24 percent Hindu, and 0.14 percent Buddhist.*

*According to that composition, number of worship place in DIY was also dominated by Moslem's worship places; such us mosque, private mosque and others were recorded 96.40 percent. Then Christian's and Catholic's worship places are 1.58 percent and 1.71 percent respectively, Hindu's is around 0.18 percent and Buddhist's is 0.12 percent.*



Jamaah haji dari D.I. Yogyakarta yang berangkat pada awal tahun 2012M/1432H sebanyak 3.093 orang atau menurun sebesar 5,41 persen dibandingkan dengan awal tahun 2011M/1431H yang tercatat sebesar 3.270 orang. Berdasarkan asal jamaah, sebagian besar dari Kabupaten Sleman, Kabupaten Bantul, dan Kota Yogyakarta masing-masing sebesar 37,96 persen, 26,32 persen dan 19,98 persen dari keseluruhan jamaah, sedangkan sisanya 8,31 persen dan 7,44 persen berasal dari Kabupaten Kulonprogo dan Kabupaten Gunungkidul.

#### 4.4. Kriminalitas dan Peradilan

Kriminalitas menggambarkan terjadinya ketimpangan kehidupan sosial di masyarakat, sekaligus merupakan fenomena sosial yang memerlukan penanganan yang serius. Banyaknya perkara kriminal yang dilaporkan ke POLDA Provinsi D.I. Yogyakarta pada tahun 2012 tercatat sebanyak 6.780 kasus. Sebagian besar adalah perkara penipuan sebanyak 20,12 persen. Disusul oleh perkara curat 14,19 persen, pencurian 10,60 persen, curanmor 8,01 persen, penggelapan 7,73 persen, penganiayaan ringan 6,24 persen dan narkoba 3,79 persen.

#### 4.5. Sosial Lainnya

Selama tahun 2012, sebanyak 371 kejadian angin ribut terjadi di Provinsi DIY. Setelah itu, bencana alam yang sering terjadi ialah tanah longsor sebanyak 322 kejadian, banjir horisontal sebanyak 67 kejadian serta kebakaran hutan hingga 33 kali.

Selain itu, tercatat terjadi kebakaran bukan lahan sebanyak 50 kali atau menurun 45 persen, dengan jumlah kerugian mencapai 4.025.050,00 juta rupiah atau naik secara signifikan (17,25 persen) dibandingkan dengan tahun sebelumnya.

*The number of D.I. Yogyakarta moslem pilgrims in year 2012M/1432H are 3,093 persons or decrease 5.41 percent compared with the year 2011M/1431H that recorded 3,270 persons. Most of them, arrive from Sleman Regency, Bantul Regency, and Yogyakarta City that are 37.96 percent, 26.32 percent, and 19.98 percent and the remainder are 8.31 percent and 7.44 percent from Kulonprogo Regency and Gunungkidul Regency.*

#### 4.4. Crime and Justice

*Criminality describes the violence of social living of people. It needs a concrete effort to solve these problems. Number of crime cases was reported to Regional Police of D.I. Yogyakarta Province in 2012 that is 6,780 cases. The most of them is fraud cases that is 20.12 percent. It's followed by larceny that is 14.19 percent, thief is 10.60 percent, motor vehicle theft is 8.01 percent, embezzlement is 7.73 persen, easy torture is 6.24 percent, narcotics is 3.79 persen.*

#### 4.5. Others Social

*Towards the end of 2010, there were 4 great disasters in D.I. Yogyakarta Province that was eruptions of Mount Merapi. Those event resulted victims died for 277 persons. In addition, material loss around 2,586 units house damaged, rice crop 1,766 hectare, thousands of cattle and millions tree of salacia.*

*Number of fires that recorded in year 2012 is 100 times or decrease 82 cases, with value of damage is 4,025,050.00 milion rupiah or increase 17.25 percent compared with the previous year.*



Pada tahun 2012 tercatat sebanyak 188.542 (bertambah 110,16 persen dari tahun 2011) penduduk yang dikategorikan memiliki masalah sosial. Sebagian besar, yakni 70,14 persen merupakan fakir miskin, 14,94 persen anak terlantar, 12,88 persen keluarga dengan rumah tak layak huni, 6,54 persen wanita rentan masalah sosial, dan sisanya 8,38 persen adalah gelandangan/pengemis anak nakal, anak jalanan, anak balita terlantar, gelandangan, wanita tuna susila, korban narkoba, dan eks napi. Kondisi ini mengisyaratkan perlunya perhatian lebih terhadap anak-anak dan wanita yang menjadi korban masalah sosial dalam lingkungannya.

Keluarga-keluarga di D.I. Yogyakarta yang tercatat dalam kelompok pra sejahtera sebanyak 24,30 persen, yang dikategorikan sebagai keluarga sejahtera I 21,52 persen, keluarga Sejahtera II tercatat 15,72, Sejahtera III 32,59 persen, dan Sejahtera III plus 5,87 persen.

Dinas Sosial mencatat bahwa pada tahun 2012 Provinsi D.I. Yogyakarta memiliki jumlah fasilitas sosial seperti Panti Asuhan sebanyak 104 unit dengan anak asuh sebanyak 3.456 orang, Panti Wreda sebanyak 6 unit dengan penghuni 269 orang, Kelompok Bermain sebanyak 12 unit, dan Tempat Penitipan Anak sebanyak 7 unit.

Perpustakaan sebagai salah satu sarana mendapatkan informasi pada tahun 2012 tercatat sebanyak 3.569 unit. Sebagian besar perpustakaan sekolah yaitu 85,68 persen, sedangkan sisanya perpustakaan desa, perpustakaan umum, perpustakaan departemen, perpustakaan keliling dan internet masing-masing sebesar 12,27, 0,17 persen, 3,11 persen, 2,86 persen.

Permohonan sertifikat tanah sebagai bukti hak milik tahun 2012 mencapai 43.589 permohonan atau mengalami kenaikan sebesar 33,39 persen dibanding 48.333 permohonan pada tahun 2011. Sedangkan total penerbitan sertifikat pada tahun 2012 mencapai 44.144 sertifikat.

*In 2012 people with social problems was recorded 188,542 persons (increase 110.16 percent from previous year). Around 70.14 percent is poor people, 14.94 percent is neglected children, 12.88 percent is family without property house, 6.54 percent social anxious women, and the remainder are 8.38 percent consist of loiterer/beggar, neglected children, naughty children, street children, neglected children under 5 years., prostitute, narcotic abuse, and eks inmates. This condition indicated needing more attention for children and women that become victim of social problem.*

*Base on welfare classification, in 2012 families of D.I. Yogyakarta Province consist of 24.30 percent is Pre Welfare, 21.52 percent is Welfare I, 15.71 percent is Welfare II, 32.59 percent is Welfare III, and 5.87 percent is Welfare III Plus.*

*Data of social facilities from Social Offices of D.I. Yogyakarta Province was recorded there are 104 units orphanages with 3,456 children in care, 6 units home for disabled with 269 inhabitant, 12 units play group and 7 units stand by children place.*

*Library as one of information centre was recorded amount in 2012 reached 3,569 units, consist of 85.68 percent school library, 12.27 percent village library, 0.17 percent department library, 3.11 percent public library, 2.86 percent surroundings library and 0.09 percent internet.*

*Request of certificate as proof of right in 2012 reached 43.589 units or increase 33.39 percent compared than the previous year. Meanwhile number of land right certificates release that is 44,144 certificates.*



Grafik/Graph : 4.a

**Persentase Penduduk Miskin menurut Kabupaten/Kota dan Provinsi di D.I. Yogyakarta (persen)**  
*Percentage of Poverty by Regency/District and Province in D.I. Yogyakarta (percent)*

2012

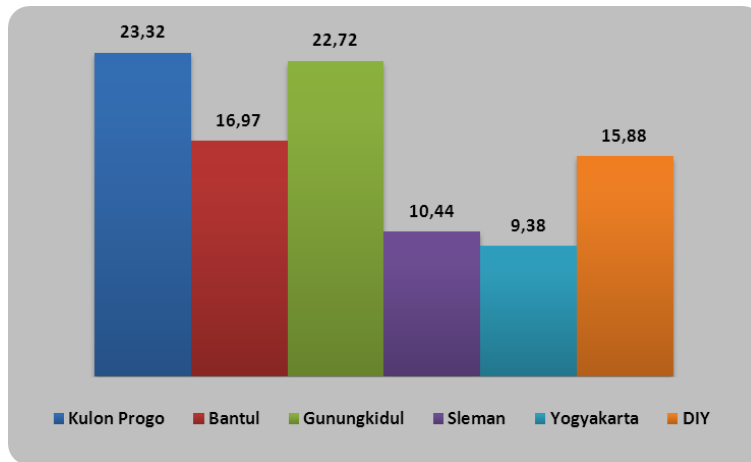

Grafik/Graph : 4.b

**Persentase Siswa Putus Sekolah menurut Jenjang Sekolah di D.I. Yogyakarta (persen)**  
*Percentage of Drop Out Student by Level of School in D.I. Yogyakarta (percent)*

2012

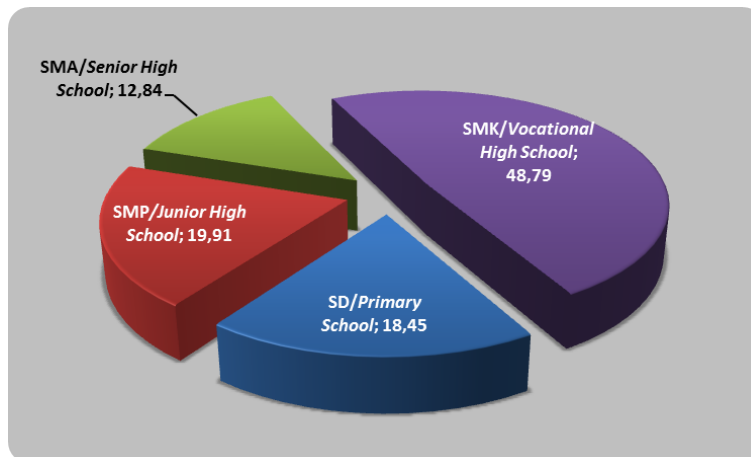



**Tabel/ Table : 4.1.1**  
**Jumlah Sekolah menurut Tingkatan Sekolah dan Kabupaten/Kota di D.I. Yogyakarta**  
*Number of Schools by Level of School and Regency/City in D.I. Yogyakarta*

**2012/2013**

Tingkatan Sekolah <i>Level of School</i>	Kabupaten/Kota / <i>Regency/City</i>					DIY
	Kulon- progo	Bantul	Gunung- kidul	Sleman	Yogya- karta	
(1)	(2)	(3)	(4)	(5)	(6)	(7)
<b>Dikbud/Under Education Services</b>	<b>769</b>	<b>1.036</b>	<b>1.233</b>	<b>1.226</b>	<b>530</b>	<b>4.794</b>
1. a. TK Negeri/ <i>Gov. Kindergartens</i>	8	2	7	5	2	24
b. TK Swasta/ <i>Priv. Kindergartens</i>	295	494	561	484	210	2.044
2. a. SD N/G. <i>Primary School</i>	282	279	431	378	94	1.464
b. SD S/P. <i>Primary School</i>	61	76	55	121	76	389
3. a. SLTP N/G. <i>Junior High School</i>	36	47	59	54	16	212
b. SLTP S/P. <i>Junior High School</i>	29	41	47	56	43	216
4. a. SMU N/G. <i>Senior High School</i>	11	19	11	17	11	69
b. SMU S/P. <i>Senior High School</i>	5	16	12	28	36	97
5. a. SMK N/G. <i>Vacational High School</i>	8	13	12	8	8	49
b. SMK S/P. <i>Vacational High School</i>	27	31	30	46	25	159
6. a. SLB N/G. <i>Special School</i>	1	2	1	1	3	8
b. SLB S/P. <i>Special School</i>	6	16	7	28	6	63
<b>Non Dikbud/Non Education Services</b>	<b>42</b>	<b>59</b>	<b>109</b>	<b>52</b>	<b>15</b>	<b>277</b>
1. SD-MI/ <i>Primary School</i>	27	27	75	20	2	151
2. SLTP-MTS/ <i>Junior High School</i>	12	22	29	19	7	89
3. SLTA-MA/ <i>Senior High School</i>	3	10	5	13	6	37
<b>Jumlah/Total</b>	<b>811</b>	<b>1.095</b>	<b>1.342</b>	<b>1.278</b>	<b>545</b>	<b>5.071</b>

Sumber : Dinas Pendidikan D.I. Yogyakarta  
 Source : Education Services of D.I. Yogyakarta  
 Ket./Note :



**Tabel/ Table : 4.1.2**  
**Jumlah Sekolah, Kelas, Murid dan Guru TK**  
**menurut Kabupaten/Kota di D.I. Yogyakarta**  
*Number of Schools, Classes, Students and Teachers of Kindergartens by Regency/City*  
*in D.I. Yogyakarta*

**2006/2007 – 2012/2013**

Kab./Kota Regency/City	Sekolah/Schools		Kelas Classes	Murid Students	Guru Teachers
	Negeri State	Swasta Privates			
(1)	(2)	(3)	(4)	(5)	(6)
1. Kulonprogo	8	295	449	8249	719
2. Bantul	2	494	1.256	23.971	1.692
3. Gunungkidul	7	561	761	12.759	1.539
4. Sleman	5	484	1.198	25.836	2.067
5. Yogyakarta	2	210	594	11.685	1.004
<b>DIY</b>	<b>24</b>	<b>2.044</b>	<b>4.258</b>	<b>82.500</b>	<b>7.021</b>
2011/2012	17	2.056	4.062	80.241	7.217
2010/2011	19	2.175	4.125	82.631	7.571
2009/2010	16	2.040	3.746	78.624	6.934
2008/2009	14	2.112	3.956	79.206	7.167
2007/2008	8	2.067	3.890	78.703	6.620
2006/2007	8	2.045	3.557	75.442	5.501

**Sumber** : Dinas Pendidikan D.I. Yogyakarta  
**Source** : Education Services of D.I. Yogyakarta  
**Ket./Note** :



**Tabel/ Table : 4.1.3**  
**Jumlah Sekolah, Kelas, Murid, Guru, dan Rasio Murid terhadap Guru**  
**Sekolah Dasar Negeri menurut Kabupaten/Kota di D.I. Yogyakarta**  
*Number of State Primary Schools, Classes, Students, Teachers, and Ratio of Students to Teachers*  
*by Regency/City in D.I. Yogyakarta*

**2006/2007 – 2012/2013**

Kab./Kota Regency/City	Sekolah Schools	Kelas Classes	Murid Students	Guru Teachers	Rata-rata per Sekolah Average of Schools		Rasio Murid terhadap Guru Ratio of Students to Teacher
					Murid Students	Guru Teachers	
(1)	(2)	(3)	(4)	(5)	(6)	(7)	(8)
1. Kulonprogo	282	1.796	28.494	2701	101	10	11
2. Bantul	279	2.459	58.267	3.760	209	13	15
3. Gunungkidul	431	2.813	50.360	4.314	117	10	12
4. Sleman	378	2.580	64.306	4.312	170	11	15
5. Yogyakarta	94	880	23.498	1.404	250	15	17
<b>DIY</b>	<b>1.464</b>	<b>10.528</b>	<b>22.4925</b>	<b>1.6491</b>	<b>154</b>	<b>11</b>	<b>14</b>
2011/2012	1.478	12.626	228.724	17.045	155	12	13
2010/2011	1.471	10.506	228.025	17.140	155	12	13
2009/2010	1.486	10.212	230.220	17.272	155	12	13
2008/2009	1.496	10.702	231.615	17.239	155	12	13
2007/2008	1.496	10.593	233.650	17.091	156	11	14
2006/2007	1.507	10.564	235.305	16.661	156	11	14

Sumber : Dinas Pendidikan D.I. Yogyakarta  
Source : Education Services of D.I. Yogyakarta  
Ket./Note :





**Tabel/ Table : 4.1.4**  
**Jumlah Sekolah, Kelas, Murid, Guru, dan Rasio Murid terhadap Guru**  
**Sekolah Dasar Swasta menurut Kabupaten/Kota di D.I. Yogyakarta**  
*Number of Private Primary School, Classes, Students, Teachers, and Ratio of Students to Teachers*  
*by Regency/City in D.I. Yogyakarta*

**2006/2007 – 2012/2013**

Kab./Kota Regency/City	Sekolah Schools	Kelas Classes	Murid Students	Guru Teachers	Rata-rata per Sekolah Average of Schools		Rasio Murid thdp Guru Ratio of Students to Teachers
					Murid Students	Guru Teachers	
(1)	(2)	(3)	(4)	(5)	(6)	(7)	(8)
1. Kulonprogo	61	378	5.372	1.017	88	17	5
2. Bantul	76	629	13.250	1.625	174	21	8
3. Gunungkidul	55	348	5.243	515	95	9	10
4. Sleman	121	951	22.740	582	188	5	39
5. Yogyakarta	76	827	21.251	1.261	280	17	17
<b>DIY</b>	<b>389</b>	<b>3.133</b>	<b>67.856</b>	<b>5.000</b>	<b>174</b>	<b>13</b>	<b>14</b>
2011/2012	388	3.532	66.621	4.999	172	13	13
2010/2011	387	3.166	66.199	5.001	171	13	13
2009/2010	376	2.958	64.036	4.786	170	13	13
2008/2009	383	2.808	63.125	4.640	165	12	14
2007/2008 <sup>1</sup>	383	2.718	61.654	4.540	161	12	14
2006/2007 <sup>1</sup>	382	2.614	59.206	4.157	155	11	14

**Sumber** : Dinas Pendidikan D.I. Yogyakarta  
**Source** : Education Services of D.I. Yogyakarta  
**Ket./Note** :



**Tabel/ Table : 4.1.5**  
**Jumlah Murid Sekolah Dasar yang Lulus Ujian Akhir Sekolah**  
**menurut Kabupaten/Kota di D.I. Yogyakarta**  
*Number of Students of Primary Schools who Passed Their Exam by Regency/City*  
*in D.I. Yogyakarta*

**2006/2007 – 2012/2013**

Kab./Kota Regency/City	SD Negeri State Primary Schools			SD Swasta Private Primary Schools		
	Peserta Participant	Lulus Passed	%	Peserta Participant	Lulus Passed	%
(1)	(2)	(3)	(4)	(5)	(6)	(7)
1. Kulonprogo	4.722	4.655	98,58	834	814	97,60
2. Bantul	9.431	9.422	99,90	1.799	1.799	100,00
3. Gunungkidul	8.004	7.946	99,28	849	837	98,59
4. Sleman	10.413	9.422	90,48	3.330	3.124	93,81
5. Yogyakarta	4.026	4.003	99,43	3.731	3.721	99,73
<b>DIY</b>	<b>36.596</b>	<b>36238</b>		<b>10.543</b>	<b>10.295</b>	
2011/2012	34.973	34.380	98,30	9.527	9.317	97,80
2010/2011	50.516	34.726	68,74	14.084	9.509	67,52
2009/2010	36.981	36.528	98,78	9.318	9.199	98,72
2008/2009	37.778	37.620	99,58	9.595	9.585	99,90
2007/2008	38.104	37.998	99,72	9.053	9.019	99,62
2006/2007	39.626	38.539	97,26	8.408	8.384	99,71

**Sumber** : Dinas Pendidikan D.I. Yogyakarta  
**Source** : Education Services of D.I. Yogyakarta  
**Ket./Note** :



**Tabel/ Table : 4.1.6**  
**Jumlah Sekolah, Kelas, Murid, Guru, dan Rasio Murid**  
**terhadap Guru SMP Negeri menurut Kabupaten/Kota di D.I. Yogyakarta**  
*Number of State General Junior High School, Classes, Students, Teachers, and Ratio of Students*  
*to Teacher by Regency/City in D.I. Yogyakarta*

**2006/2007 – 2012/2013**

Kab./Kota Regency/City	Sekolah Schools	Kelas Classes	Murid Students	Guru Teachers	Rata-rata per Sekolah Average of School		Rasio Murid terhadap Guru Ratio of Students To Teacher
					Murid Students	Guru Teachers	
(1)	(2)	(3)	(4)	(5)	(6)	(7)	(8)
1. Kulonprogo	36	433	12.950	1.031	360	29	13
2. Bantul	47	775	22.796	1.721	485	37	13
3. Gunungkidul	59	597	17.645	1.374	299	23	13
4. Sleman	54	704	23.074	1.684	427	31	14
5. Yogyakarta	16	312	10.178	656	636	41	16
<b>DIY</b>	<b>212</b>	<b>2821</b>	<b>86.643</b>	<b>6.466</b>	<b>409</b>	<b>31</b>	<b>13</b>
2011/2012	212	3.049	87.006	6.631	410	31	13
2010/2011	214	2.771	91.420	7.100	427	33	13
2009/2010	214	2.771	91.420	7.100	427	33	13
2008/2009	213	2.646	92.595	7.167	435	34	13
2007/2008	213	2.603	93.467	7.104	439	33	13
2006/2007	207	2.538	94.394	7.275	456	35	13

**Sumber : Dinas Pendidikan D.I. Yogyakarta**  
**Source : Education Services of D.I. Yogyakarta**  
**Ket./Note :**



**Tabel/ Table : 4.1.7**  
**Jumlah Sekolah, Kelas, Murid, Guru, dan Rasio Murid**  
**terhadap Guru SMP Swasta menurut Kabupaten/Kota di D.I. Yogyakarta**  
*Number of Private General Junior High School, Classes, Students, Teachers, and Ratio of Students*  
*to Teacher by Regency/City in D.I. Yogyakarta*

**2006/2007 – 2012/2013**

Kab./Kota Regency/City	Sekolah Schools	Kelas Classes	Murid Students	Guru Teachers	Rata-rata per Sekolah Average of School		Rasio Murid terhadap Guru Ratio of Students to Teacher
					Murid Students	Guru Teachers	
(1)	(2)	(3)	(4)	(5)	(6)	(7)	(8)
1. Kulonprogo	29	125	2.681	398	92	14	7
2. Bantul	41	235	5.942	785	145	19	8
3. Gunungkidul	47	226	5.721	780	122	17	7
4. Sleman	56	425	10.887	1.095	194	20	10
5. Yogyakarta	43	411	12.059	988	280	23	12
<b>DIY</b>	<b>216</b>	<b>1422</b>	<b>37.290</b>	<b>4.046</b>	<b>173</b>	<b>19</b>	<b>9</b>
2011/2012	208	1.316	35.362	3.932	170	19	9
2010/2011	207	1.372	36.271	3.786	175	18	10
2009/2010	208	1.543	37.642	3.874	181	19	10
2008/2009	208	1.272	36.690	3.784	176	18	10
2007/2008	208	1.214	34.821	3.785	167	18	9
2006/2007	210	1.159	32.972	3.906	157	19	8

**Sumber : Dinas Pendidikan D.I. Yogyakarta**  
**Source : Education Services of D.I. Yogyakarta**  
**Ket./Note :**



**Tabel/ Table : 4.1.8**  
**Jumlah Murid SMP yang Lulus Ujian Akhir Nasional**  
**menurut Kabupaten/Kota di D.I. Yogyakarta**  
*Number of Students of General Junior High Schools who Passed their Exam*  
*by Regency/City in D.I. Yogyakarta*

**2006/2007 – 2012/2013**

Kab./Kota Regency/City	SMP Negeri State General Junior High Schools			SMP Swasta Private General Junior High Schools		
	Peserta Participant	Lulus Passed	%	Peserta Participant	Lulus Passed	%
(1)	(2)	(3)	(4)	(5)	(6)	(7)
1. Kulonprogo	4.268	4.075	95,48	826	715	86,56
2. Bantul	7.551	7.548	99,96	1.815	1.793	98,79
3. Gunungkidul	6.813	6.766	99,31	2.093	2.036	97,28
4. Sleman	7.139	7.134	99,93	3.071	2.936	95,60
5. Yogyakarta	3.268	3.267	99,97	3.469	3.389	97,69
<b>DIY</b>	<b>29.039</b>	<b>28.790</b>	<b>99,14</b>	<b>11.274</b>	<b>10.869</b>	<b>96,41</b>
2011/2012	30.159	30.054	99,65	12.009	11.809	98,33
2010/2011	26.984	25.622	94,95	11.840	9.649	81,49
2009/2010	30.765	29.334	95,35	10.463	8.863	84,71
2008/2009	31.041	29.271	94,30	10.265	8.171	79,60
2007/2008	30.972	28.855	93,16	11.027	9.204	83,47
2006/2007	30.322	27.052	89,22	9.761	7.752	79,42

**Sumber : Dinas Pendidikan D.I. Yogyakarta**  
**Source : Education Services of D.I. Yogyakarta**  
**Ket./Note :**



**Tabel/ Table : 4.1.9**  
**Jumlah Sekolah, Kelas, Murid, Guru, dan Rasio Murid**  
**terhadap Guru SMU Negeri menurut Kabupaten/Kota di D.I. Yogyakarta**  
*Number of State General Senior High School, Classes, Students, Teachers, and Ratio of Students*  
*to Teacher by Regency/City in D.I. Yogyakarta*

**2006/2007 – 2012/2013**

Kab./Kota Regency/City	Sekolah Schools	Kelas Classes	Murid Students	Guru Teachers	Rata-rata per Sekolah Average of School		Rasio Murid terhadap Guru Ratio of Students to Teacher
					Murid Students	Guru Teachers	
(1)	(2)	(3)	(4)	(5)	(6)	(7)	(8)
1. Kulonprogo	11	148	3.661	383	333	35	10
2. Bantul	19	356	9.770	869	514	46	11
3. Gunungkidul	11	171	4.648	518	423	47	9
4. Sleman	17	253	7.696	660	453	39	12
5. Yogyakarta	11	257	7.710	563	701	51	14
<b>DIY</b>	<b>69</b>	<b>1.185</b>	<b>33.485</b>	<b>2.993</b>	<b>485</b>	<b>43</b>	<b>11</b>
2011/2012	69	1.127	33.204	3.112	481	45	11
2010/2011	70	1.069	55.513	3.234	793	46	17
2009/2010	69	1.056	34.035	3.321	493	48	10
2008/2009	69	1.018	34.379	3.281	498	48	10
2007/2008	69	1.004	34.675	3.237	503	47	11
2006/2007	70	998	35.760	3.224	511	46	11

**Sumber : Dinas Pendidikan D.I. Yogyakarta**  
**Source : Education Services of D.I. Yogyakarta**  
**Ket./Note :**



**Tabel/ Table : 4.1.10**  
**Jumlah Sekolah, Kelas, Murid, Guru, dan Rasio Murid**  
**terhadap Guru SMU Swasta menurut Kabupaten/Kota di D.I. Yogyakarta**  
*Number of Private General Senior High School, Classes, Students, Teachers, and Ratio of Students to Teacher by Regency/City in D.I. Yogyakarta*

**2006/2007 – 2012/2013**

Kab./Kota Regency/City	Sekolah Schools	Kelas Classes	Murid Students	Guru Teachers	Rata-rata per Sekolah Average of School		Rasio Murid terhadap Guru Ratio of Students to Teacher
					Murid Students	Guru Teachers	
(1)	(2)	(3)	(4)	(5)	(6)	(7)	(8)
1. Kulonprogo	5	21	303	103	61	21	3
2. Bantul	16	95	1.993	344	125	22	6
3. Gunungkidul	12	56	1.290	314	108	26	4
4. Sleman	28	182	3.392	588	121	21	6
5. Yogyakarta	36	349	9.051	1.002	251	28	9
<b>DIY</b>	<b>97</b>	<b>703</b>	<b>16.029</b>	<b>2.351</b>	<b>165</b>	<b>24</b>	<b>7</b>
2011/2012	96	677	15.859	2.403	165	25	7
2010/2011	95	678	25.802	2.390	272	25	11
2009/2010	97	676	16.001	2.406	165	25	7
2008/2009	102	713	17.858	2.584	175	25	7
2007/2008	102	742	18.875	2.636	185	26	7
2006/2007	106	754	19.498	2.725	184	26	7

**Sumber** : Dinas Pendidikan D.I. Yogyakarta  
**Source** : Education Services of D.I. Yogyakarta  
**Ket./Note** :



**Tabel/ Table : 4.1.11**  
**Jumlah Murid SMU yang Lulus Ujian Akhir Nasional**  
**menurut Kabupaten/Kota di D.I. Yogyakarta**  
 Number of Students of General Senior High Schools who Passed their Exam by Regency/City  
 in D.I. Yogyakarta

**2006/2007 – 2012/2013**

Kab./Kota Regency/City	SMU Negeri State General Senior High Schools			SMU Swasta Private General Senior High Schools		
	Peserta Participant	Lulus Passed	%	Peserta Participant	Lulus Passed	%
(1)	(2)	(3)	(4)	(5)	(6)	(7)
1. Kulonprogo	1.235	1.229	99,51	80	77	96,25
2. Bantul	3.130	3.130	100,00	572	558	97,55
3. Gunungkidul	1.612	1.612	100,00	415	404	97,35
4. Sleman	2.460	2.448	99,51	1.037	775	74,73
5. Yogyakarta	2.244	2.244	100,00	2.884	2.861	99,20
<b>DIY</b>	<b>9.446</b>	<b>9.434</b>	<b>99,87</b>	<b>4.908</b>	<b>4.598</b>	<b>93,68</b>
2011/2012	11.221	11.213	99,93	4.982	4.901	98,37
2010/2011	11.080	10.904	98,41	5.258	4.409	83,85
2009/2010	11.370	10.900	95,87	6.427	5.377	83,66
2008/2009	11.476	11.123	96,92	6.052	5.169	85,41
2007/2008	11.917	11.711	98,27	6.458	5.703	88,31
2006/2007	12.532	11.532	92,02	6.718	5.746	85,53

**Sumber : Dinas Pendidikan D.I. Yogyakarta**  
**Source : Education Services of D.I. Yogyakarta**  
**Ket./Note :**





**Tabel/ Table : 4.1.12**  
**Jumlah Sekolah, Kelas, Murid, Guru, dan Rasio Murid**  
**terhadap Guru SMK (Negeri + Swasta) menurut Kabupaten/Kota di D.I. Yogyakarta**  
*Number of Vocational Senior High Schools (State + Private), Classes, Students, Teachers,*  
*and Ratio of Students to Teachers by Regency/City in D.I. Yogyakarta*

**2006/2007 – 2012/2013**

Kab./Kota Regency/City	Sekolah Schools	Kelas Classes	Murid Students	Guru Teachers	Rata-rata Per Sekolah Average of School		Rasio Murid terhadap Guru Ratio of Students to Teacher
					Murid Students	Guru Teachers	
(1)	(2)	(3)	(4)	(5)	(6)	(7)	(8)
1. Kulonprogo	35	439	11.681	1.264	334	36	9
2. Bantul	44	583	15.341	1.731	349	39	9
3. Gunungkidul	42	558	15.526	1.543	370	37	10
4. Sleman	54	726	19.593	1.973	363	37	10
5. Yogyakarta	33	586	16.571	1.661	502	50	10
<b>DIY</b>	<b>208</b>	<b>2.892</b>	<b>78.712</b>	<b>8.172</b>	<b>378</b>	<b>39</b>	<b>10</b>
2011/2012	203	2.684	78.712	8.175	388	40	10
2010/2011	195	2.612	77.077	8.067	395	41	10
2009/2010	192	2.444	74.347	7.931	387	41	9
2008/2009	194	2.206	67.281	7.283	347	38	9
2007/2008	194	2.041	63.359	6.849	327	35	9
2006/2007	165	1.883	58.969	6.484	357	39	9

**Sumber : Dinas Pendidikan D.I. Yogyakarta**  
**Source : Education Services of D.I. Yogyakarta**  
**Ket./Note :**



**Tabel/ Table : 4.1.13**  
**Jumlah Murid SMK yang Lulus Ujian Akhir Nasional**  
**menurut Kabupaten/Kota di D.I. Yogyakarta**  
*Number of Students of Vocational High Schools who Passed Their Exam by Regency/City*  
*in D.I. Yogyakarta*

**2006/2007 – 2012/2013**

Kab./Kota Regency/City	SMK Negeri State Vocational Senior High Schools			SMK Swasta Private Vocational Senior High Schools		
	Peserta Participant	Lulus Passed	%	Peserta Participant	Lulus Passed	%
(1)	(2)	(3)	(4)	(5)	(6)	(7)
1. Kulonprogo	1.031	1.031	100,00	2.173	2.167	99,72
2. Bantul	2.586	2.578	99,69	1.668	1.665	99,82
3. Gunungkidul	1.993	1.992	99,95	2.431	2.427	99,84
4. Sleman	2.121	2.121	100,00	3.569	3.549	99,44
5. Yogyakarta	2.760	2.758	99,93	1.821	1.816	99,73
<b>DIY</b>	<b>10.491</b>	<b>10.480</b>	<b>99,90</b>	<b>11.662</b>	<b>11.624</b>	<b>99,67</b>
2011/2012	11.338	11.328	99,91	11.519	11.484	99,70
2010/2011	9.683	9.359	96,65	11.287	10.425	92,36
2009/2010	9.566	8.838	92,39	11.291	10.777	95,45
2008/2009	7.496	6.935	92,52	10.307	8.358	81,09
2007/2008	8.269	7.821	94,58	10.082	8.680	86,09
2006/2007	7.434	6.806	91,55	10.758	8.254	76,72

**Sumber : Dinas Pendidikan D.I. Yogyakarta**  
**Source : Education Services of D.I. Yogyakarta**  
**Ket./Note :**



**Tabel/ Table : 4.1.14**  
**Jumlah Sekolah, Kelas, Murid, Guru SLB**  
**menurut Kabupaten/Kota di D.I. Yogyakarta**  
*Number of Special Schools, Classes, Students, Teachers by Regency/City in D.I. Yogyakarta*

**2006/2007 – 2012/2013**

Kab./Kota Regency/City	Sekolah/Schools		Kelas Classes	Murid Students	Guru Teachers
	Negeri State	Swasta Private			
(1)	(2)	(3)	(4)	(5)	(6)
1. Kulonprogo	1	6	140	399	109
2. Bantul	2	16	372	1.339	369
3. Gunungkidul	1	7	154	483	110
4. Sleman	1	28	443	1.488	465
5. Yogyakarta	3	6	141	680	218
<b>DIY</b>	8	63	1.250	4.389	1.271
2011/2012	8	59	1.219	3.999	1.243
2010/2011	9	60	996	3.710	1.334
2009/2010	8	31	1.046	3.585	1.221
2008/2009	7	53	927	3.110	1.136
2007/2008	7	53	1.013	3.110	1.136
2006/2007	6	52	787	2.833	1.027

**Sumber : Dinas Pendidikan D.I. Yogyakarta**  
**Source : Education Services of D.I. Yogyakarta**  
**Ket./Note :**



**Tabel/ Table : 4.1.15**  
**Jumlah Sekolah, Kelas, Murid, Guru, dan Rasio Murid terhadap Guru**  
**SD Non Diknas-MI (Negeri + Swasta) menurut Kabupaten/Kota di D.I. Yogyakarta**  
*Number of Schools, Classes Students, Teachers, and Ratio of Students to Teacher*  
*of Primary Schools (State + Private) out of Departement of Education*  
*by Regency/City in D.I. Yogyakarta*

**2006/2007 – 2012/2013**

Kab./Kota Regency/City	Sekolah Schools	Kelas Classes	Murid Students	Guru Teachers	Rata-rata Per Sekolah Average of School		Rasio Murid terhadap Guru Ratio of Students to Teacher
					Murid Students	Guru Teachers	
(1)	(2)	(3)	(4)	(5)	(6)	(7)	(8)
1. Kulonprogo	27	167	1.881	252	70	9	7
2. Bantul	27	182	3.139	295	116	11	11
3. Gunungkidul	75	477	5.393	839	72	11	6
4. Sleman	20	178	3.774	320	189	16	12
5. Yogyakarta	2	19	471	25	236	13	19
<b>DIY</b>	<b>151</b>	<b>1.023</b>	<b>14.658</b>	<b>1.731</b>	<b>97</b>	<b>11</b>	<b>8</b>
2011/2012	151	1.171	14.088	1.675	93	11	8
2010/2011	151	1.008	13.318	1.679	88	11	8
2009/2010	147	983	12.688	1.697	86	12	7
2008/2009	146	904	12.577	1.666	86	11	8
2007/2008	146	873	12.171	1.518	83	10	8
2006/2007	149	886	12.103	1.468	81	10	8

Sumber : Dinas Pendidikan D.I. Yogyakarta  
Source : Education Services of D.I. Yogyakarta  
Ket./Note :



**Tabel/ Table : 4.1.16**  
**Jumlah Sekolah, Kelas, Murid, Guru, dan Rasio Murid terhadap Guru**  
**SMP Non Diknas-MTS (Negeri + Swasta) menurut Kabupaten/Kota di D.I. Yogyakarta**  
*Number of Schools, Classes, Students, Teachers, and Ratio of Students to Teacher*  
*of Junior High School (State + Private) out of Department of Education*  
*by Regency/City in D.I. Yogyakarta*

**2006/2007 – 2012/2013**

Kab./Kota Regency/City	Sekolah Schools	Kelas Classes	Murid Students	Guru Teachers	Rata-rata per Sekolah Average of School		Rasio Murid terhadap Guru Ratio of Students to Teacher
					Murid Students	Guru Teachers	
(1)	(2)	(3)	(4)	(5)	(6)	(7)	(8)
1. Kulonprogo	12	97	2.461	248	205	21	10
2. Bantul	22	224	6.239	580	284	26	11
3. Gunungkidul	29	169	4.502	510	155	18	9
4. Sleman	19	225	6.991	580	368	31	12
5. Yogyakarta	7	77	2.328	204	333	29	11
<b>DIY</b>	<b>89</b>	<b>792</b>	<b>22.521</b>	<b>2.122</b>	<b>253</b>	<b>24</b>	<b>11</b>
2011/2012	87	770	21.536	2.121	248	24	10
2010/2011	86	974	21.270	2.177	247	25	10
2009/2010	85	705	20.976	2.157	247	25	10
2008/2009	85	637	20.090	2.159	236	25	9
2007/2008	85	625	19.281	2.099	227	25	9
2006/2007	84	612	18.573	2.056	221	24	9

**Sumber : Dinas Pendidikan D.I. Yogyakarta**  
**Source : Education Services of D.I. Yogyakarta**  
**Ket./Note :**



**Tabel/ Table : 4.1.17**  
**Jumlah Sekolah, Kelas, Murid, Guru, dan Rasio Murid terhadap Guru SMA-MA (Negeri + Swasta)**  
**diluar Departemen Pendidikan menurut Kabupaten/Kota di D.I. Yogyakarta**  
*Number of Schools, Classes, Students, Teachers, and Ratio of Students to Teachers*  
*of Senior High Schools (State + Private) out of Department of Education*  
*by Regency/City in D.I. Yogyakarta*

**2006/2007 – 2012/2013**

Kab./Kota Regency/City	Sekolah Schools	Kelas Classes	Murid Students	Guru Teachers	Rata-rata per Sekolah Average of School		Rasio Murid terhadap Guru Ratio of Students to Teacher
					Murid Students	Guru Teachers	
(1)	(2)	(3)	(4)	(5)	(6)	(7)	(8)
1. Kulonprogo	3	36	835	96	278	32	9
2. Bantul	10	116	3.066	311	307	31	10
3. Gunungkidul	5	40	961	138	192	28	7
4. Sleman	13	150	3.911	440	301	34	9
5. Yogyakarta	6	74	2.531	247	422	41	10
<b>DIY</b>	<b>37</b>	<b>416</b>	<b>11.304</b>	<b>1.232</b>	<b>306</b>	<b>33</b>	<b>9</b>
2011/2012	38	435	11.672	1.374	307	36	8
2010/2011	39	407	16.370	1.421	420	36	12
2009/2010	37	342	8.513	1.264	230	34	7
2008/2009	37	336	8.534	1.352	231	37	6
2007/2008	36	327	8.550	1.302	238	36	7
2006/2007	35	317	8.478	1.274	242	36	7

**Sumber : Dinas Pendidikan D.I. Yogyakarta**  
**Source : Education Services of D.I. Yogyakarta**  
**Ket./Note :**



**Tabel/ Table : 4.1.18**  
**Jumlah Murid Putus Sekolah**  
**menurut Jenjang Sekolah dan Kabupaten/Kota di D.I. Yogyakarta**  
*Number of Drop Out Student by Level of School and Regency/City in D.I. Yogyakarta*

**2012/2013**

Tingkatan Sekolah <i>Level of School</i>	Kabupaten/Kota / <i>Regency/City</i>					DIY <i>DIY</i>
	Kulon- progo	Bantul	Gunung- kidul	Sleman	Yogya- karta	
(1)	(2)	(3)	(4)	(5)	(6)	(7)
<b>Dikbud/Under Education Services</b>						
1. SD/Primary School	27	58	54	33	15	187
2. SMP/Junior High School	34	26	76	30	10	176
3. SMA/Senior High School	18	39	50	9	8	124
4. SMK/Vocational High School	40	179	138	69	140	566
<b>Non Dikbud/Non Education Services</b>						
1. SD-MI/Primary School	8	4	12	3	0	27
2. SLTP-MTS/Junior High School	4	12	24	14	1	55
3. SLTA-MA/Senior High School	0	14	0	6	5	25
<b>Jumlah/Total</b>	<b>131</b>	<b>332</b>	<b>354</b>	<b>164</b>	<b>179</b>	<b>1.160</b>

**Sumber** : Dinas Pendidikan D.I. Yogyakarta  
**Source** : Education Services of D.I. Yogyakarta  
**Ket./Note** :



**Tabel/ Table : 4.1.19**  
**Jumlah Mahasiswa dan Dosen**  
**pada Perguruan Tinggi Negeri di D.I. Yogyakarta**  
*Number of Student and Lecturer in the State Colleges in D.I. Yogyakarta*

**2012/2013**

Nama Perguruan Tinggi <i>State College</i>	Mahasiswa <i>Student</i>	Dosen/Lecturer		
		Laki-laki <i>Male</i>	Perempuan <i>Female</i>	Jumlah <i>Total</i>
(1)	(2)	(3)	(4)	(5)
1. Universitas GadjahMada/ <i>Gadjah Mada University</i>	15.110	N/A	N/A	N/A
2. Universitas Negeri Yogyakarta/ <i>State University of Yogyakarta</i>	32.646	N/A	N/A	1.039
3. Universitas Islam Negeri Sunan Kalijaga Yogyakarta/ <i>Islamic State University of Sunan Kalijaga Yogyakarta</i>	14.740	336	163	499
4. Institut Seni Indonesia/ <i>Indonesia Art Institute</i>	3.445	242	82	324
5. Sekolah Tinggi Pertanahan Nasional/ <i>National Land College</i>	639	37	7	44
6. Akademi Teknologi Kulit Yaogyakarta/ <i>Leather Technology Academy of Yogyakarta</i>	264	26	14	40
7. Sekolah Tinggi Teknolgi Nuklir Nasional/ <i>State Nuclear Technology Colleges</i>	73	72	11	83
8. Sekolah Tinggi Multimedia MMTC <i>Multimedia Colleges</i>	520	N/A	N/A	65
9. Sekolah Tinggi Penyuluh Pertanian <i>Agriculture Instructur Colleges</i>	160	16	9	25
10. Politeknik Kesehatan <i>Health Polytechnic</i>	2.083	N/A	N/A	155
<b>Jumlah/ Total</b>	<b>6.980</b>			<b>2.274</b>

**Sumber : Perguruan Tinggi Negeri di D.I. Yogyakarta**

**Source : State Colleges in D.I. Yogyakarta**

**Ket./Note :**





**Tabel/ Table : 4.1.20**  
**Jumlah Mahasiswa Program Diploma**  
**menurut Fakultas dan Jenis Kelamin pada Universitas Gadjah Mada**  
*Number of Students of Diploma Programs by Faculty and Sex in Gadjah Mada University*

**2012/2013**

Fakultas/ <i>Faculty</i>	Mahasiswa/ <i>Students</i>		
	Laki-laki <i>Male</i>	Perempuan <i>Female</i>	Jumlah <i>Total</i>
(1)	(2)	(3)	(4)
<b>A. Program Dip-3 Eksakta/ D-3 Exact Programs</b>	<b>1.045</b>	<b>760</b>	<b>1.803</b>
1. Penginderaan Jauh dan SIG/ <i>Geography Information S.</i>	53	36	89
2. Kesehatan Hewan/ <i>Veterinary</i>	47	56	103
3. Kehutanan/ <i>Forestry</i>	45	49	94
4. Rekam Medis/ <i>Medical Record</i>	25	96	121
5. Elektronika dan Instrumentasi/ <i>Electronics-Instrumentation</i>	68	18	86
6. Ikom & Sistem Informasi/ <i>Computer Science-Information S.</i>	91	70	161
7. Teknik Geomatika/ <i>Geomathic Engineering</i>	49	28	77
8. Teknik Elektro/ <i>Electricity Engineering</i>	165	36	201
9. Teknik Mesin/ <i>Machinery Engineering</i>	214	20	234
10. Teknik Sipil/ <i>Civil Engineering</i>	115	59	174
11. Agro Industri/ <i>Agro-Industry</i>	50	85	135
12. Bidan Pendidik/ <i>Midwife Educator</i>	8	80	88
13. Kearsipan/ <i>Filling System</i>	36	60	96
14. Kepariwisataaan/ <i>Tourism</i>	45	50	95
15. Metrologi dan Intrumental/ <i>Metrology and instrumental</i>	32	17	49

**Sumber : Universitas Gadjah Mada**

**Source : Gadjah Mada University**

**Ket./Note :**



**Lanjutan Tabel/ Table : 4.1.20**  
**Jumlah Mahasiswa Program Diploma**  
**menurut Fakultas dan Jenis Kelamin pada Universitas Gadjah Mada**  
*Number of Students of Diploma Programs by Faculty and Sex in Gadjah Mada University*

**2012/2013**

Fakultas/ <i>Faculty</i>	Mahasiswa/ <i>Students</i>		
	Laki-laki <i>Male</i>	Perempuan <i>Female</i>	Jumlah <i>Total</i>
(1)	(2)	(3)	(4)
<b>B. Program Dip-3 Non Eksakta/ D-3 Non Exact Programs</b>	<b>372</b>	<b>542</b>	<b>914</b>
1. Akuntansi/ <i>Accounting</i>	105	191	296
2. Ekonomi Terapan/ <i>Applied Economics</i>	48	44	92
3. Manajemen/ <i>Management</i>	108	126	234
4. Hukum/ <i>Law</i>	53	32	85
5. Bahasa Inggris/ <i>English Language</i>	24	68	92
6. Bahasa Jepang/ <i>Japanese Language</i>	8	25	33
7. Bahasa Korea/ <i>Korean Language</i>	7	24	31
8. Bahasa Mandarin/ <i>Mandarin Language</i>	14	20	34
9. Bahasa Perancis/ <i>France Language</i>	5	12	17
<b>Jumlah/Total</b>	<b>1.417</b>	<b>1.302</b>	<b>2.717</b>

**Sumber : Universitas Gadjah Mada**

**Source : Gadjah Mada University**

**Ket./Note :**



**Tabel/ Table : 4.1.21**  
**Jumlah Mahasiswa Strata-1 (S1) Program Reguler**  
**menurut Fakultas dan Jenis Kelamin pada Universitas Gadjah Mada**  
*Number of Degree Student Regular Programs by Faculty and Sex in Gadjah Mada University*

**2012/2013**

Fakultas/Program Studi/ <i>Faculty/Course</i>	Mahasiswa/Students		
	Laki-laki <i>Male</i>	Perempuan <i>Female</i>	Jumlah <i>Total</i>
(1)	(2)	(3)	(4)
<b>1. F. Biologi/Biology</b>	<b>51</b>	<b>163</b>	<b>214</b>
i. Prodi Biologi/Biology	51	163	214
<b>2. F. Ekonomika &amp; Bisnis/Economics &amp; Business</b>	<b>209</b>	<b>274</b>	<b>483</b>
i. Prodi Akuntansi/Accounting	68	128	196
ii. Prodi Ilmu Ekonomi/Economics Science	43	53	96
iii. Prodi Manajemen/Management	98	93	191
<b>3. F. Farmasi/Pharmacy</b>	<b>27</b>	<b>203</b>	<b>230</b>
i. Prodi Farmasi/Pharmacy	27	203	230
<b>4. F. Filsafat/Philosophy</b>	<b>64</b>	<b>38</b>	<b>102</b>
i. Prodi Filsafat/Philosophy	64	38	102
<b>5. F. Geografi/Geography</b>	<b>98</b>	<b>150</b>	<b>248</b>
ii. Prodi Geo & I. Lingkungan/G. & Environmental S.	43	64	107
v. Prodi Kartografi & Pengindera Jauh/Cartography	35	37	72
vi. Prodi Pemb. Wilayah/Regional Development	20	49	69

**Sumber : Universitas Gadjah Mada**

**Source : Gadjah Mada University**

**Ket./Note :**



**Lanjutan Tabel/Cotinued Table : 4.1.21**  
**Jumlah Mahasiswa Strata-1 (S1) Program Reguler**  
**menurut Fakultas dan Jenis Kelamin pada Universitas Gadjah Mada**  
*Number of Degree Students Regular Programs by Faculty and Sex in Gadjah Mada University*

**2012/2013**

Fakultas/Program Studi/ Faculty/Course	Mahasiswa/Students		
	Laki-laki Male	Perempuan Female	Jumlah Total
(1)	(2)	(3)	(4)
<b>6. F. Hukum/Law</b>	<b>180</b>	<b>195</b>	<b>375</b>
i. Prodi Ilmu Hukum/Law Science	180	195	375
<b>7. F. Ilmu Budaya/Cultural Science</b>	<b>208</b>	<b>372</b>	<b>580</b>
i. Prodi Antropologi Budaya/Cultural Anthropology	25	29	54
ii. Prodi Arkeologi /Archeology	28	20	48
iii. Prodi Bahasa Korea/Korean	0	31	31
iv. Prodi Ilmu Sejarah/Historical Science	19	15	34
v. Prodi Pariwisata/Tourism	42	71	113
vi. Prodi Sastra Arab/Arabic Literature	35	38	73
vii. Prodi Sastra Indonesia/Indonesian Literature	16	27	43
viii. Prodi Sastra Inggris/English Literature	18	60	78
ix. Prodi Sastra Jepang/Japanese Literature	6	26	32
x. Prodi Sastra Nusantara/Archipelago Literature	15	30	45
xi. Prodi Sastra Perancis/France Literature	4	25	29
<b>8. F. Teknologi Pertanian/Agricultural Technology</b>	<b>102</b>	<b>197</b>	<b>299</b>
i. Prodi Tek. Pertanian/Agriculture Technology	47	47	94
ii. Prodi Tek. Industri Pertanian/Agriculture I. T.	36	67	103
iii. Prodi Tek. Pangan & Hasil Pertan/Agriculture P. T.	19	83	102

**Sumber : Universitas Gadjah Mada**

**Source : Gadjah Mada University**

**Ket./Note :**



**Lanjutan Tabel/Continued Table : 4.1.21**  
**Jumlah Mahasiswa Strata-1 (S1) Program Reguler**  
**menurut Fakultas dan Jenis Kelamin pada Universitas Gadjah Mada**  
*Number of Degree Students Regular Programs by Faculty and Sex in Gadjah Mada University*

**2012/2013**

Fakultas/ <i>Faculty</i>	Mahasiswa/ <i>Students</i>		
	Laki-laki <i>Male</i>	Perempuan <i>Female</i>	Jumlah <i>Total</i>
(1)	(2)	(3)	(4)
<b>9. F. ISIPOL/<i>Social and Political Science</i></b>	<b>184</b>	<b>328</b>	<b>512</b>
i. Prodi I. Adm. Negara/ <i>Nation Adm. Science</i>	35	48	83
ii. Prodi I. Hub. Internasional/ <i>International Rel.</i>	40	75	115
iii. Prodi I. Komunikasi/ <i>Communication Science</i>	17	62	79
iv. Prodi Pemb. Sos & Kes/ <i>Social and Welfare Dev.</i>	25	51	76
v. Prodi I. Pemerintahan/ <i>Government Science</i>	39	43	82
vi. Prodi Sosiologi/ <i>Sociology</i>	28	49	77
<b>10. F. Pertanian/<i>Agriculture</i></b>	<b>156</b>	<b>268</b>	<b>424</b>
i. Prodi Agronomi/ <i>Agronomy</i>	13	26	39
ii. Prodi Budidaya Perikanan/ <i>Aquaculture</i>	20	21	41
iii. Prodi I. Hama & Penyakit Tumb./ <i>Plant Disease</i>	20	24	44
iv. Prodi I. Tanah/ <i>Soil Science</i>	11	24	35
v. Prodi Manajemen S.D Perikanan/ <i>Fishery M.</i>	19	22	41
vi. Prodi Mikrobiologi Pert./ <i>Agriculture Microbiology</i>	3	25	28
vii. Prodi Pemuliaan Tanaman/ <i>Plantation</i>	12	18	30
viii. Prodi Penyuluhan & Kom. Pert./ <i>Agriculture C.I.</i>	18	25	43
ix. Prodi Sos. Ek. Pertanian/ <i>Agriculture Eco. Social</i>	25	54	79
x. Prodi Tek. Hsl Perikanan/ <i>Fishery P. Technology</i>	15	29	44

**Sumber : Universitas Gadjah Mada**

**Source : Gadjah Mada University**

**Ket./Note :**



**Lanjutan Tabel/Continued Table : 4.1.21**  
**Jumlah Mahasiswa Strata-1 (S1) Program Reguler**  
**menurut Fakultas dan Jenis Kelamin pada Universitas Gadjah Mada**  
*Number of Degree Student Regular Programs by Faculty and Sex in Gadjah Mada University*

**2012/2013**

Fakultas/ <i>Faculty</i>	Mahasiswa/ <i>Students</i>		
	Laki-laki <i>Male</i>	Perempuan <i>Female</i>	Jumlah <i>Total</i>
(1)	(2)	(3)	(4)
<b>11. F. Kedokteran/<i>Medicine</i></b>	<b>143</b>	<b>380</b>	<b>523</b>
i. Prodi Gizi Kesehatan/ <i>Health Nutrition</i>	7	77	84
ii. Prodi Ilmu Keperawatan/ <i>Nursing Science</i>	12	103	115
iii. Prodi Pendidikan Dokter/ <i>Medical Education</i>	124	200	324
<b>12. F. Kedokteran Gigi/<i>Dentistry</i></b>	<b>31</b>	<b>194</b>	<b>225</b>
i. Prodi Ilmu Keperawatan Gigi/ <i>Dental Nursing</i>	10	51	61
ii. Prodi Dokter Gigi/ <i>Dentistry</i>	21	143	164
<b>13. F. Peternakan/<i>Animal Husbandry</i></b>	<b>115</b>	<b>98</b>	<b>213</b>
i. Prodi I. & Ind. Peternakan/ <i>Livestock Industry</i>	115	98	213
<b>14. F. Kehutanan/<i>Forestry</i></b>	<b>113</b>	<b>138</b>	<b>251</b>
ii. Prodi Kehutanan/ <i>Forestry</i>	113	138	251
<b>15. F. MIPA/<i>Mathematics and Nature</i></b>	<b>389</b>	<b>371</b>	<b>760</b>
i. Prodi Elektro. dan Instrumen/ <i>Elect. and Instr.</i>	87	10	97
ii. Prodi Fisika/ <i>Physics</i>	42	38	80
iii. Prodi Geofisika/ <i>Geophysics</i>	54	43	97
iv. Prodi Ilmu Komputer/ <i>Computer Science</i>	94	57	151
v. Prodi Kimia/ <i>Chemistry</i>	64	122	186
vi. Prodi Matematika/ <i>Mathematics</i>	31	44	75
vii. Prodi Statistika/ <i>Statistics</i>	17	57	74

**Sumber : Universitas Gadjah Mada**

**Source : Gadjah Mada University**

**Ket./Note :**



**Lanjutan Tabel/Continued Table : 4.1.21**  
**Jumlah Mahasiswa Strata-1 (S1) Program Reguler**  
**menurut Fakultas dan Jenis Kelamin pada Universitas Gadjah Mada**  
*Number of Degree Student Regular Programs by Faculty and Sex in Gadjah Mada University*

**2012/2013**

Fakultas/ <i>Faculty</i>	Mahasiswa/ <i>Students</i>		
	Laki-laki <i>Male</i>	Perempuan <i>Female</i>	Jumlah <i>Total</i>
(1)	(2)	(3)	(4)
<b>16. F.Teknik/<i>Engineering</i></b>	<b>808</b>	<b>468</b>	<b>1.276</b>
i. Prodi Arsitektur/ <i>Architecture</i>	29	53	82
ii. Prodi Fisika Teknik/ <i>Physics Engineering</i>	91	37	128
iii. Prodi Perenc. Wil. dan Kota/ <i>Cities Planning</i>	28	52	80
iv. Prodi Teknik Elektro/ <i>Electricity Engineering</i>	108	10	118
v. Prodi Teknik Geodesi/ <i>Geodesy Engineering</i>	53	38	91
vi. Prodi Teknik Geologi/ <i>Geology Engineering</i>	79	38	117
vii. Prodi Teknik Industri/ <i>Industry Engineering</i>	55	82	137
viii. Prodi Teknik Kimia/ <i>Chemistry Engineering</i>	69	63	132
ix. Prodi Teknik Mesin/ <i>Machinery Engineering</i>	132	4	136
x. Prodi Teknik Nuklir/ <i>Nuclear Engineering</i>	36	9	45
xi. Prodi Teknik Sipil/ <i>Civil Engineering</i>	91	56	147
xii. Prodi Tekno. Informasi/ <i>Information Tech.</i>	37	26	63
<b>17. Fakultas Kedokteran Hewan/<i>Veterinary</i></b>	<b>61</b>	<b>148</b>	<b>209</b>
i. Prodi Kedokteran hewan	61	148	209
<b>18. Fakultas Psikologi/<i>Psychology</i></b>	<b>47</b>	<b>160</b>	<b>207</b>
i. Prodi Psikologi	47	160	207
<b>Jumlah/ <i>Total</i></b>	<b>2.986</b>	<b>4.145</b>	<b>7.131</b>

Sumber : Universitas Gadjah Mada

Source : Gadjah Mada University

Ket./Note :



**Tabel/ Table : 4.1.22**  
**Jumlah Mahasiswa menurut Program dan Jenis Kelamin pada Universitas Gadjah Mada**  
*Number of Students by Program and Sex in Gadjah Mada University*

**2012/2013**

Program/Programs	Mahasiswa/Students		
	Laki-laki <i>Male</i>	Perempuan <i>Female</i>	Jumlah <i>Total</i>
(1)	(2)	(3)	(4)
1. Doktor S3/S-3	159	144	303
2. Spesialis/ <i>Specialyst</i>	119	138	257
3. Master/S-2	2.353	2.349	4.702
4. Sarjana/S-1	2.986	4.145	7.131
5. Diploma 4/ <i>Diploma 4</i>	8	80	88
6. Diploma 3/ <i>Diploma 3</i>	1.407	1.222	2.629
<b>Jumlah/<i>Total</i></b>	<b>7.032</b>	<b>8.078</b>	<b>15.110</b>

Sumber : Universitas Gadjah Mada  
 Source : Gadjah Mada University  
 Ket./Note :





**Tabel/ Table : 4.1.23**  
**Jumlah Mahasiswa Universitas Negeri Yogyakarta**  
*Number of Students of State University of Yogyakarta*

**2012/2013**

Jurusan/ <i>Study Program</i>	Mahasiswa/ <i>Students</i>				
	Jenjang/ <i>Strata</i>			Jenis Kelamin/ <i>Sex</i>	
	S-1 <i>Degree</i>	D-3 <i>Dip-3</i>	D-2 <i>Dip-2</i>	Laki-laki <i>Male</i>	Perempuan <i>Female</i>
(1)	(2)	(3)	(4)	(5)	(6)
<b>A. F-Ilmu pendidikan/<i>Education Science Faculty</i></b>	<b>5.160</b>	<b>-</b>	<b>-</b>	<b>1.579</b>	<b>3.581</b>
1. Analisis Kebijakan Pendidikan/ <i>Educational Policy Analysis (S1)</i>	390	-	-	159	231
2. Bimbingan dan Konseling/ <i>Counseling and Guidance</i>	632	-	-	204	428
3. Pendidikan Khusus/PLB/ <i>Special Education</i>	579	-	-	125	454
4. Administrasi Manajemen Pendidikan/ <i>Educational Management Adm.</i>	446	-	-	171	275
5. Pendidikan Luar Sekolah/ <i>Off -School Education</i>	403	-	-	156	247
6. Teknologi Pendidikan/ <i>Educational Technology</i>	431	-	-	260	171
9. PGSD – S1/ <i>Elementary Teacher Education S1</i>	1.745	-	-	485	1.260
10. PG - Pendidikan Usia Dini S1/ <i>Pre Elementary Teacher Education S1</i>	534	-	-	19	515

**Sumber : Universitas Negeri Yogyakarta**  
*Source : State University of Yogyakarta*  
 Ket./Note :



**Lanjutan Tabel/Continued Table : 4.1.23**  
**Jumlah Mahasiswa Universitas Negeri Yogyakarta**  
*Number of Students of State University of Yogyakarta*

**2012/2013**

Jurusan/ <i>Study Program</i>	Mahasiswa/ <i>Students</i>				
	Jenjang/ <i>Strata</i>			Jenis Kelamin/ <i>Sex</i>	
	S-1 <i>Degree</i>	D-3 <i>Dip-3</i>	D-2 <i>Dip-2</i>	Laki-laki <i>Male</i>	Perempuan <i>Female</i>
(1)	(2)	(3)	(4)	(5)	(6)
<b>B. F. Bahasa dan Sastra/ <i>Language and Literary Education Faculty</i></b>	<b>6.051</b>	<b>-</b>	<b>-</b>	<b>2.202</b>	<b>3.849</b>
1. Pendidikan Bahasa dan Sastra/ <i>Indonesian Language and Literature Education</i>	751	-	-	217	534
2. Bahasa dan Sastra Indonesia/ <i>Indonesian Language and Literature</i>	381	-	-	152	229
3. Pendidikan Bahasa Inggris/ <i>English Language and Literature Education</i>	940	-	-	263	677
4. Bahasa dan Sastra Inggris/ <i>English Language and Literature</i>	445	-	-	166	279
5. Pendidikan Bahasa Jerman/ <i>Germany Language Education</i>	435	-	-	103	332
6. Pendidikan Bahasa Perancis/ <i>French Language Education</i>	423	-	-	64	359
7. Pendidikan Bahasa Jawa/ <i>Javanese Language Education</i>	913	-	-	301	612
8. Pendidikan Seni Rupa/ <i>Art Education</i>	484	-	-	313	171
9. Pendidikan Seni Kerajinan/ <i>Craft Education</i>	315	-	-	147	168
10. Pendidikan Seni Musik/ <i>Music Education</i>	610	-	-	428	182
11. Pendidikan Seni Tari/ <i>Dance Education</i>	354	-	-	48	306

**Sumber : Universitas Negeri Yogyakarta**

*Source : State University of Yogyakarta*

*Ket./Note :*



**Lanjutan Tabel/Continued Table : 4.1.23**  
**Jumlah Mahasiswa Universitas Negeri Yogyakarta**  
*Number of Students of State University of Yogyakarta*

**2012/2013**

Jurusan/ <i>Study Program</i>	Mahasiswa/ <i>Students</i>				
	Jenjang/ <i>Strata</i>			Jenis Kelamin/ <i>Sex</i>	
	S-1 <i>Degree</i>	D-3 <i>Dip-3</i>	D-2 <i>Dip-2</i>	Laki-laki <i>Male</i>	Perempuan <i>Female</i>
(1)	(2)	(3)	(4)	(5)	(6)
<b>C. FMIPA/Mathematics &amp; Natural Science Faculty</b>	<b>3.748</b>	<b>-</b>	<b>-</b>	<b>1.099</b>	<b>2.649</b>
1. Pendidikan Matematika/ <i>Mathematics Education</i>	448	-	-	126	322
2. Matematika/ <i>Mathematics</i>	431	-	-	173	258
3. Pendidikan Fisika/ <i>Physics Education</i>	475	-	-	174	301
4. Fisika/ <i>Physics</i>	360	-	-	155	205
5. Pendidikan Kimia/ <i>Chemistry Education</i>	398	-	-	80	318
6. Kimia/ <i>Chemistry</i>	403	-	-	130	273
7. Pendidikan Biologi/ <i>Biology Education</i>	437	-	-	85	352
8. Biologi/ <i>Biology</i>	379	-	-	111	268
9. Pendidikan IPA/ <i>Natural Science Education</i>	417	-	-	65	352

Sumber : Universitas Negeri Yogyakarta  
Source : State University of Yogyakarta  
Ket./Note :



**Lanjutan Tabel/Continued Table : 4.1.23**  
**Jumlah Mahasiswa Universitas Negeri Yogyakarta**  
*Number of Students of State University of Yogyakarta*

**2012/2013**

Jurusan/ <i>Study Program</i>	Mahasiswa/ <i>Students</i>				
	Jenjang/ <i>Strata</i>			Jenis Kelamin/ <i>Sex</i>	
	S-1 <i>Degree</i>	D-3 <i>Dip-3</i>	D-2 <i>Dip-2</i>	Laki-laki <i>Male</i>	Perempuan <i>Female</i>
(1)	(2)	(3)	(4)	(5)	(6)
<b>D. F- Ilmu Sosial <i>Social Sciences</i></b>	<b>2.888</b>	<b>-</b>	<b>-</b>	<b>1.293</b>	<b>1.595</b>
1. Pendidikan Kewarganegaraan dan Hukum/ <i>Civil and Law Education</i>	487	-	-	199	288
2. Pendidikan Geografi/ <i>Geography Education</i>	518	-	-	241	277
3. Pendidikan Sejarah/ <i>History Education</i>	416	-	-	238	178
4. Ilmu Sejarah/ <i>Science in History</i>	224	-	-	121	103
5. Pendidikan Sosiologi/ <i>Sociology Education</i>	454	-	-	179	275
6. Pendidikan IPS/ <i>Sosial Scince Social</i>	413	-	-	126	287
7. Administrasi Negara/ <i>Public Administration</i>	376	-	-	189	187

**Sumber : Universitas Negeri Yogyakarta**  
**Source : State University of Yogyakarta**  
**Ket./Note :**



**Lanjutan Tabel/Continued Table : 4.1.23**  
**Jumlah Mahasiswa Universitas Negeri Yogyakarta**  
*Number of Students of State University of Yogyakarta*

**2012/2013**

Jurusan/ <i>Study Program</i>	Mahasiswa/ <i>Students</i>				
	Jenjang/ <i>Strata</i>			Jenis Kelamin/ <i>Sex</i>	
	S-1 <i>Degree</i>	D-3 <i>Dip-3</i>	D-2 <i>Dip-2</i>	Laki-laki <i>Male</i>	Perempuan <i>Female</i>
(1)	(2)	(3)	(4)	(5)	(6)
<b>E. Fakultas Teknik/<i>Engineering Faculty</i></b>	<b>4.095</b>	<b>1.678</b>	<b>-</b>	<b>4.001</b>	<b>1.772</b>
1. Pendidikan Teknik Elektro/ <i>Electricity Engineering Education</i>	401	-	-	343	58
2. Teknik Elektro D3/ <i>Electricity Engineering Diploma-3</i>	-	246	-	226	20
3. Pendidikan Teknik Elektronika/ <i>Electronics Engineering Education</i>	332	-	-	282	50
4. Teknik Elektronika D3/ <i>Electronics Engineering Diploma-3</i>	-	134	-	121	13
5. Pendidikan Teknik Mesin/ <i>Machinery Engineering Education</i>	551	-	-	532	19
6. Teknik Mesin D3/ <i>Machinery Engineering Diploma-3</i>	-	320	-	318	2
7. Pendidikan Teknik Otomotif/ <i>Automotive Engineering Education</i>	552	-	-	542	10
8. Teknik Otomotif D3/ <i>Automotive Engineering Diploma-3</i>	-	331	-	330	1
9. Pendidikan Teknik Sipil dan Perencanaan/ <i>Civil Engineering and Planning Education</i>	377	-	-	277	100

**Sumber** : Universitas Negeri Yogyakarta  
**Source** : State University of Yogyakarta  
**Ket./Note** :



**Lanjutan Tabel/Continued Table : 4.1.23**  
**Jumlah Mahasiswa Universitas Negeri Yogyakarta**  
*Number of Students of State University of Yogyakarta*

**2012/2013**

Jurusan/ <i>Study Program</i>	Mahasiswa/ <i>Students</i>				
	Jenjang/ <i>Strata</i>			Jenis Kelamin/ <i>Sex</i>	
	S-1 <i>Degree</i>	D-3 <i>Dip-3</i>	D-2 <i>Dip-2</i>	Laki-laki <i>Male</i>	Perempuan <i>Female</i>
(1)	(2)	(3)	(4)	(5)	(6)
10. Teknik Sipil D3 <i>Civil Engineering Diploma- 3</i>	-	244	-	202	42
11. Pendidikan Kesejahteraan Keluarga <i>Family Welfare Education</i>	-	-	-	-	-
12. Pendidikan Tata Boga/ <i>Food Engineering Education</i>	431	-	-	56	375
13. Tata Boga D3/ <i>Food Engineering Diploma 3</i>	-	173	-	33	140
14. Pendidikan Tata Busana/ <i>Clothing Engineering Education</i>	466	-	-	16	450
15. Tata Busana D3/ <i>Clothing Engineering Diploma 3</i>	-	90	-	8	82
16. Pendidikan Mekatronik/ <i>Mecatronics Engineering Education</i>	378	-	-	318	60
17. Tata Rias dan Kecantikan D3/ <i>Make Up and Beauty Diploma 3</i>	-	140	-	14	126
18. Pendidikan Teknik Informatika/ <i>Informatics Technology Education</i>	607	-	-	383	224

Sumber : Universitas Negeri Yogyakarta  
 Source : State University of Yogyakarta  
 Ket./Note :



**Lanjutan Tabel/Continued Table : 4.1.23**  
**Jumlah Mahasiswa Universitas Negeri Yogyakarta**  
*Number of Students of State University of Yogyakarta*  
**2012/2013**

Jurusan/ <i>Study Program</i>	Mahasiswa/ <i>Students</i>				
	Jenjang/ <i>Strata</i>			Jenis Kelamin/ <i>Sex</i>	
	S-1 <i>Degree</i>	D-3 <i>Dip-3</i>	D-2 <i>Dip-2</i>	Laki-laki <i>Male</i>	Perem-puan <i>Female</i>
(1)	(2)	(3)	(4)	(5)	(6)
<b>F. Fakultas Ilmu Keolahragaan/<i>Faculty of Sports</i></b>	<b>4.038</b>	<b>-</b>	<b>-</b>	<b>3.169</b>	<b>869</b>
1. Ilmu Keolahragaan/ <i>Sports Science</i>	266	-	-	50	216
2. Pendidikan OR/PJKR/ <i>Sports Education</i>	1.966	-	-	1.640	326
3. Pend. Kepelatihan OR./ <i>Trainer Education</i>	486	-	-	409	77
4. PGSD Pend. Jasmani Kesehatan/ <i>Education of Sports Teacher for Elementary School</i>	1.320	-	-	1.070	250
<b>Sub Jumlah Mahasiswa S1, D3 dan D2/<i>Subtotal student of undergraduate (S1, D3 dan D2)</i></b>	<b>25.980</b>	<b>1.678</b>	<b>-</b>	<b>13.343</b>	<b>14.315</b>
<b>PROGRAM PASCA SARJANA</b>		S3 <i>Doctor</i>	S2 <i>Master Degree</i>	Laki-laki <i>Male</i>	Perem-puan <i>Female</i>
(1)	(2)	(3)	(4)	(5)	
1. Penelitian & Evaluasi Penddkn S2/ <i>Educational R. &amp; Ev.</i>	-	62	34	28	
2. Pend. Tek. & Kejuruan S2/ <i>Technology &amp; Vocational Ed.</i>	-	174	92	82	
3. Pend. Luar Sekolah S2/ <i>Non formal School Education</i>	-	42	17	25	
4. Pend. IPS S2/ <i>Social Science Education</i>	-	59	27	32	
5. Tek. Pembelajaran S2/ <i>Instructional Technology</i>	-	55	25	30	
6. Linguistik Terapan S2/ <i>Applied Linguistik</i>	-	174	47	127	
7. Manajemen Pend. S2/ <i>Educational Management</i>	-	148	75	73	
8. Penelitian & Evaluasi Pend. S3/ <i>Educational Research &amp; Ev.</i>	128	-	88	40	
9. Pend. Teknik & Kejuruan S3/ <i>Tech. &amp; Vocational Education</i>	74	-	60	14	
10. Pendidikan Sains S2/ <i>Science of Education</i>	-	183	63	120	
11. Pend. Matematika S2/ <i>Mathematics Education</i>	-	158	65	93	
12. Ilmu Pendidikan S3/ <i>Education of Science</i>	63	-	41	22	
13. Sastra Anak S2	-	-	-	-	
14. Manajemen Pendidikan S3/ <i>Educational Management S3</i>	23	-	18	5	
15. Ilmu Keolahragaan S2/ <i>Sports Science</i>	-	143	109	34	
16. Pendidikan dasar S2/ <i>Basic Education</i>	-	103	48	55	
17. Ilmu Pendidikan Bahasa S3/ <i>Language education science S3</i>	11	-	8	3	
<b>Sub Jumlah Mahasiswa Pasca /<i>Sub Total Graduate program</i></b>	<b>299</b>	<b>1.301</b>	<b>817</b>	<b>783</b>	
<b>Jumlah mahasiswa/<i>Total Student</i></b>	<b>29.258</b>		<b>14.160</b>	<b>15.098</b>	

Sumber : Universitas Negeri Yogyakarta  
 Source : State University of Yogyakarta



**Lanjutan Tabel/Continued Table : 4.1.23**  
**Jumlah Mahasiswa Universitas Negeri Yogyakarta**  
*Number of Students of State University of Yogyakarta*

**2012/2013**

Jurusan/ <i>Study Program</i>	Mahasiswa/ <i>Students</i>				
	Jenjang/ <i>Strata</i>			Jenis Kelamin/ <i>Sex</i>	
	S-1 <i>Degree</i>	D-3 <i>Dip-3</i>	D-2 <i>Dip-2</i>	Laki-laki <i>Male</i>	Perempuan <i>Female</i>
(1)	(2)	(3)	(4)	(5)	(6)
<b>E. Fakultas Ekonomi/ <i>Faculty of Economic</i></b>	<b>2.893</b>	<b>513</b>	<b>-</b>	<b>1.309</b>	<b>2.097</b>
1. Pend Administrasi Perkantoran/ <i>Administration Office Education</i>	484	-	-	120	364
2. Pendidikan Akuntansi/ <i>Accounting Education</i>	628	-	-	167	461
3. Akuntansi/ <i>Accounting</i>	573	-	-	267	306
4.Akuntansi D-3/ <i>Accounting Diploma-3</i>	-	280	-	99	181
5.Pendidikan Ekonomi/ <i>Economics Education</i>	498	-	-	145	353
6.Manajemen / <i>Management</i>	710	-	-	417	293
7. Pemasaran D -3 / <i>Marketing Diploma-3</i>	-	112	-	77	35
8.Sekretari D-3/ <i>Secretary Diploma- 3</i>	-	121	-	17	104

**Sumber : Universitas Negeri Yogyakarta**

**Source : State University of Yogyakarta**

**Ket./Note :**





**Tabel/ Table : 4.1.24**  
**Jumlah Dosen Tetap Universitas Negeri Yogyakarta**  
*Number of Full-Time Lecturers of State University of Yogyakarta*

**2012/2013**

Jurusan/Study Program	Dosen Tetap/Full Time Lecturers			
	S-3 <i>Doctoral</i>	S-2 <i>Master Degree</i>	S-1 <i>Degree</i>	Jumlah <i>Total</i>
(1)	(2)	(3)	(4)	(5)
<b>A. FIP/Faculty of Education Science</b>	<b>15</b>	<b>121</b>	<b>12</b>	<b>148</b>
1. Analisis Kebijakan Pendidikan <i>Educational Policy Analysis (S1)</i>	2	10	1	13
2. Bimbingan dan Konseling <i>Counseling and Guidance</i>	5	20	2	27
3. Pendidikan Khusus/PLB <i>Special Education</i>	6	12	2	20
4. Administrasi /Managemen Pendidikan <i>Educational Management</i>	-	16	1	17
5. Pendidikan Luar Sekolah <i>Off -School Education</i>	1	9	-	10
6. Teknologi Pendidikan/ <i>Educational Technology</i>	1	12	1	14
7. PG PAUD – S1 / <i>Pre- School Teacher Education S1</i>	-	11	-	11
8. PGSD – S1 / <i>Elementary Teacher Education S1</i>	-	31	5	36

**Sumber : Universitas Negeri Yogyakarta**

**Source : State University of Yogyakarta**

**Ket./Note :**



**Lanjutan Tabel/Continued Table : 4.1.24**  
**Jumlah Dosen Tetap Universitas Negeri Yogyakarta**  
*Number of Full-Time Lecturers of State University of Yogyakarta*

**2012/2013**

Jurusan/ <i>Study Program</i>	Dosen Tetap/ <i>Full Time Lecturers</i>			
	S-3 <i>Doctoral</i>	S-2 <i>Master Degree</i>	S-1 <i>Degree</i>	Jumlah <i>Total</i>
(1)	(2)	(3)	(4)	(5)
<b>B. Fakultas Bahasa dan Sastra</b> <i>Faculty of Language and Literary Education</i>	<b>22</b>	<b>153</b>	<b>17</b>	<b>182</b>
1. Pendidikan Bahasa dan Sastra Indonesia/ <i>Indonesian Language and Literature Education</i>	5	10	2	17
2. Bahasa dan Sastra Indonesia/ <i>Indonesian Language and Literature</i>	4	8	-	12
3. Pendidikan Bahasa dan Sastra Inggris/ <i>English Language and Literature Education</i>	1	29	4	34
4. Bahasa dan Sastra Inggris/ <i>English Language and Literature</i>	1	15	-	16
5. Pendidikan Bahasa Jerman <i>Germany Language Education</i>	-	13	1	14
6. Pendidikan Bahasa Perancis <i>French Language Education</i>	2	10	2	14
7. Pendidikan Bahasa Jawa <i>Javanese Language Education</i>	3	11	1	15
8. Pendidikan Seni Rupa <i>Art Education</i>	1	16	1	18
9. Pendidikan Seni Kerajinan/ <i>Craft Education</i>	1	6	1	8
10. Pendidikan Seni Musik <i>Music Education</i>	1	15	4	20
11. Pendidikan Seni Tari <i>Dance Education</i>	3	20	1	24

**Sumber : Universitas Negeri Yogyakarta**  
 Source : State University of Yogyakarta  
 Ket./Note :



**Lanjutan Tabel/Continued Table : 4.1.24**  
**Jumlah Dosen Tetap Universitas Negeri Yogyakarta**  
*Number of Full-Time Lecturers of State University of Yogyakarta*

**2012/2013**

Jurusan/ <i>Study Program</i>	Dosen Tetap/ <i>Full Time Lecturers</i>			
	S-3 <i>Doctoral</i>	S-2 <i>Master Degree</i>	S-1 <i>Degree</i>	Jumlah <i>Total</i>
(1)	(2)	(3)	(4)	(5)
<b>C. MIPA/<i>Mathematics &amp; Natural Science</i></b>	<b>31</b>	<b>126</b>	<b>6</b>	<b>164</b>
1. Pendidikan Matematika/ <i>Mathematics Education</i>	2	18	-	20
2. Matematika/ <i>Mathematic</i>	1	16	1	19
3. Pendidikan Fisika/ <i>Physics Education</i>	2	12	1	15
4. Fisika/ <i>Physics</i>	5	11	1	17
5. Pendidikan Kimia/ <i>Chemistry Education</i>	8	12	1	21
6. Kimia/ <i>Chemistry</i>	5	16	-	21
7. Pendidikan Biologi/ <i>Biology Education</i>	4	14	-	18
8. Biologi/ <i>Biology</i>	2	19	-	21
9. Pendidikan IPA/ <i>Natural Science Education</i>	2	8	2	12

**Sumber : Universitas Negeri Yogyakarta**

*Source : State University of Yogyakarta*

*Ket./Note :*



**Lanjutan Tabel/Continued Table : 4.1.24**  
**Jumlah Dosen Tetap Universitas Negeri Yogyakarta**  
*Number of Full-Time Lecturers of State University of Yogyakarta*

**2012/2013**

Jurusan/ <i>Study Program</i>	Dosen Tetap/ <i>Full Time Lecturers</i>			
	S-3 <i>Doctoral</i>	S-2 <i>Master Degree</i>	S-1 <i>Degree</i>	Jumlah <i>Total</i>
(1)	(2)	(3)	(4)	(5)
<b>D. Fakultas Ekonomi / <i>Faculty of Economic</i></b>	<b>7</b>	<b>50</b>	<b>13</b>	<b>70</b>
1. Pend. Administrasi Perkantoran/ <i>Administration Education Study</i>	-	3	1	4
2. Sekretaris D3/ <i>Secretary Diploma –3</i>	-	3	3	6
3. Pendidikan Akuntansi/ <i>Accounting Education</i>	-	9	1	10
4. Akuntansi/ <i>Accounting</i>	1	8	-	9
5. Akuntansi D-3/ <i>Accounting Diploma-3</i>	-	4	2	6
6. Pendidikan Ekonomi/ <i>Economics Education</i>	4	11	2	17
7. Manajemen/ <i>Management</i>	2	9	-	11
8. Pemasaran D-3/ <i>Marketing Diploma-3</i>	-	3	4	7
<b>E. Fakultas Ilmu Sosial / <i>Faculty of Social Sciences</i></b>	<b>7</b>	<b>60</b>	<b>10</b>	<b>77</b>
9. Pendidikan Kewarganegaraan dan Hukum/ <i>Civil Education Program</i>	3	13	2	18
10. Pendidikan Geografi/ <i>Geography Education</i>	1	11	2	14
11. Pendidikan Sejarah/ <i>History Education</i>	2	7	-	9
12. Ilmu Sejarah/ <i>Science History</i>	1	7	1	9
13. Pendidikan Sosiologi/ <i>Sociology Education</i>	-	7	1	8
14. Pendidikan IPS/ <i>Social Science Education</i>	-	7	3	10
15. Administrasi Negara/ <i>Public Administration</i>	-	8	1	9

**Sumber : Universitas Negeri Yogyakarta**

*Source : State University of Yogyakarta*

*Ket./Note :*



**Lanjutan Tabel/Continued Table : 4.1.24**  
**Jumlah Dosen Tetap Universitas Negeri Yogyakarta**  
*Number of Full-Time Lecturers of State University of Yogyakarta*

**2012/2013**

Jurusan/ <i>Study Program</i>	Dosen Tetap/ <i>Full Time Lecturers</i>			
	S-3 <i>Doctoral</i>	S-2 <i>Master Degree</i>	S-1 <i>Degree</i>	Jumlah <i>Total</i>
(1)	(2)	(3)	(4)	(5)
<b>F. Fakultas Teknik/<i>Engineering Faculty</i></b>	<b>34</b>	<b>148</b>	<b>17</b>	<b>198</b>
1. Pendidikan Teknik Elektro <i>Electricity Engineering Education</i>	2	10	-	12
2. Teknik Elektro D3/ <i>Electricity Engineering D3</i>	-	6	4	10
3. Pendidikan Teknik Informatika/ <i>Informatics Technology Education</i>	3	6	1	10
4. Pendidikan Teknik Elektronika <i>Electronics Engineering Education</i>	1	7	1	9
5. Teknik Elektronika D3 <i>Electronics Engineering D3</i>	-	6	-	6
6. Pendidikan Mekatronika <i>Mecatronics Engineering Education</i>	1	7	1	9
7. Pendidikan Teknik Mesin <i>Machinery Engineering Education</i>	7	15	-	22
8. Teknik Mesin D3/ <i>Machinery Engineering D3</i>	1	11	2	14

Sumber : Universitas Negeri Yogyakarta  
Source : State University of Yogyakarta  
Ket./Note :



**Lanjutan Tabel/Continued Table : 4.1.24**  
**Jumlah Dosen Tetap Universitas Negeri Yogyakarta**  
*Number of Full-Time Lecturers of State University of Yogyakarta*

**2012/2013**

Jurusan/Study Program	Dosen Tetap/Full Time Lecturers			
	S-3 Doctoral	S-2 Master Degree	S-1 Degree	Jumlah Total
(1)	(2)	(3)	(4)	(5)
9. Pendidikan Teknik Otomotif/ <i>Automotive Engineering Education</i>	4	9	-	13
10. Teknik Otomotif D3/ <i>Automotive Engeneering Diploma-3</i>	-	10	1	11
11. Pendidikan Teknik Sipil dan Perencanaan/ <i>Civil Engineering and Planing Education</i>	3	19	-	22
12. Teknik Sipil D3/ <i>CivTil Engineering Diploma 3</i>	-	8	2	10
13. Pendidikan Tata Boga/ <i>Food Engineering Education</i>	1	12	-	13
14. Tata Boga D3/ <i>Food Engineering Diploma -3</i>	5	1	-	6
15. Pendidikan Tata Busana/ <i>Clothing Engineering Ed.</i>	2	8	-	10
16. Tata Busana D3/ <i>Clothing Engineering Diploma-3</i>	1	4	1	6
17. Tata Rias dan Kecantikan D3/ <i>Make Up and Beauty Diploma -3</i>	-	3	3	6
18. Pendidikan Teknik Informatika / <i>Informatics Technology Education</i>	3	6	1	9
<b>G. Fakultas Ilmu Keolahragaan/Faculty of Sport</b>	<b>10</b>	<b>89</b>	<b>-</b>	<b>99</b>
1. Ilmu Keolahragaan/ <i>Sport Sciences</i>	2	22	-	24
2. Pendidikan OR/PJKR/ <i>Sport Coaching Education</i>	3	35	-	38
3. Pendidikan Kepelatihan Olah Raga/ <i>Sport Coaching Education</i>	5	23	-	28
5. PGSD Pend. Jasmani / <i>Primary School Teacher Education of Sport Education</i>	-	9	-	9

Sumber : Universitas Negeri Yogyakarta  
 Source : State University of Yogyakarta  
 Ket./Note :



**Lanjutan Tabel/Continued Table : 4.1.24**  
**Jumlah Dosen Tetap Universitas Negeri Yogyakarta**  
*Number of Full-Time Lecturers of State University of Yogyakarta*  
**2012/2013**

Jurusan/Study Program	Dosen Tetap/Full Time Lecturers			
	S-3 Doctoral	S-2 Master Degree	S-1 Degree	Jumlah Total
(1)	(2)	(3)	(4)	(5)
<b>H. Program Pasca Sarjana Magister Program</b>	<b>97</b>	<b>-</b>	<b>-</b>	<b>93</b>
1. Penelitian & Evaluasi Pendidikan S2 <i>Educational Research and Evaluation S2</i>	6	-	-	6
2. Pendidikan Teknologi & Kejuruan S2 <i>Technology &amp; Vocational Ed.</i>	5	-	-	5
3. Pendidikan Luar Sekolah S2/ <i>Off School Education S2</i>	6	-	-	6
4. Pendidikan IPS S2/ <i>Social Science Education S2</i>	6	-	-	6
5. Teknik Pembelajaran S2/ <i>Instructional Technology</i>	6	-	-	6
6. Linguistik Terapan S2/ <i>Applied Linguistics S2</i>	7	-	-	7
7. Manajemen Pendidikan S2 <i>Educational Management S2</i>	6	-	-	6
8. Penelitian & Evaluasi Pendidikan S3 <i>Educational Research &amp; Evaluation S3</i>	6	-	-	6
9. Pendidikan Teknik & Kejuruan S3 <i>Tech. &amp; Vocational Education S3</i>	4	-	-	4
10. Pendidikan Sains S2/ <i>Science of Education S2</i>	6	-	-	6
11. Pendidikan Matematika S2 <i>Mathematics Education S2</i>	6	-	-	6
12. Ilmu Pendidikan S3/ <i>Education of Science S3</i>	7	-	-	7
13. Ilmu Keolahragaan S2/ <i>Sports Science S2</i>	6	-	-	6
14. Pendidikan Dasar S2/ <i>Basic Education S2</i>	6	-	-	6
15. Manajemen Pendidikan S3/ <i>Educational Management S3</i>	7	-	-	7
16. Ilmu Pendidikan Bahasa S3/ <i>Language Education Science S3</i>	7	-	-	7

Sumber : Universitas Negeri Yogyakarta

Source : State University of Yogyakarta

Ket./Note :



**Tabel/ Table : 4.1.25**  
**Jumlah Mahasiswa (S1) dan Dosen**  
**Universitas Islam Negeri Sunan Kalijaga Yogyakarta**  
*Number of Degree Students and Lecturers of State Islamic University of Sunan Kalijaga Yogyakarta*

**2004/2005 – 2012/2013**

Fakultas/ <i>Faculty</i>	Mahasiswa <i>Students</i>	Dosen/ <i>Lecturers</i>	
		Laki-laki <i>Male</i>	Perempuan <i>Female</i>
(1)	(2)	(3)	(4)
1. Adab/ <i>Culture</i>	1.960	53	26
2. Dakwah	2.026	48	19
3. Syari'ah	2.765	67	17
4. Tarbiyah Yogyakarta	2.793	69	26
5. Ushuluddin	1.317	51	10
6. Sains & Teknologi	2.521	32	45
7. Ilmu Sosiologi dan Humaniora	1.189	16	20
8. Ekonomi dan Bisnis Islam	169		
<b>Jumlah/<i>Total</i></b>	<b>14.740</b>	<b>336</b>	<b>163</b>
2011/2012	14.798	340	167
2010/2011	10.780	329	155
2009/2010	13.147	336	149
2008/2009	1.801	54	22
2007/2008	1.351	48	20
2006/2007	2.568	66	18
2005/2006	2.651	66	25
2004/2005	1.055	54	10

Sumber : Universitas Islam Negeri Sunan Kalijaga Yogyakarta  
Source : State Islamic University of Sunan Kalijaga Yogyakarta  
Ket./Note :





**Tabel/ Table : 4.1.26**  
**Jumlah Mahasiswa S-2 dan Dosen**  
**Universitas Islam Negeri Sunan Kalijaga Yogyakarta**  
*Number of Master Degree Students and Lecturers of State Islamic University*  
*of Sunan Kalijaga Yogyakarta*

**1993/1994– 2012/2013**

Tahun Year	Mahasiswa/Students		Dosen/Lecturers	
	Laki-laki Male	Perempuan Female	Laki-laki Male	Perempuan Female
(1)	(2)	(3)	(4)	(5)
<b>2012/2013</b>	<b>512</b>	<b>262</b>	<b>119</b>	<b>20</b>
2011/2012	462	213	22	7
2010/2011	640	340	27	5
2009/2010	142	15	27	5
2008/2009	507	358	78	9
2007/2008	172	75	148	19
2006/2007	316	93	79	15
2005/2006	181	45	49	5
2004/2005	288	76	38	3
2003/2004	138	33	33	5
2002/2003	137	37	42	5
2001/2002	1	157	51	1
2000/2001	641	112	37	1
1999/2000	231	45	34	1
1998/1999	80	8	34	1
1997/1998	58	6	29	3
1996/1997	32	3	19	1
1995/1996	33	8	10	-
1994/1995	28	1	13	1
1993/1994	29	1	19	2

**Sumber : Universitas Islam Negeri Sunan Kalijaga Yogyakarta**

**Source : State Islamic University of Sunan Kalijaga Yogyakarta**

**Ket./Note :**



**Tabel/ Table : 4.1.27**  
**Jumlah Mahasiswa dan Dosen Tetap ISI Yogyakarta**  
*Number of Students and Full Time Lecturers of Indonesia Art Institute of Yogyakarta*

**2012/2013**

Fakultas/Faculty	Mahasiswa Students			Dosen Tetap Full Time Lecturers		
	Laki-laki Male	Perempuan Female	Jumlah Total	Laki-laki Male	Perempuan Female	Jumlah Total
(1)	(2)	(3)	(4)	(5)	(6)	(7)
<b>Seni Media Rekam/Record Media Arts</b>						
1. Fotografi/Photography	148	43	191	13	5	18
2. Televisi/Television	159	140	299	10	9	19
3.D3 Animasi	26	2	28	-	-	-
<b>Seni Rupa/Visual Arts</b>						
1. Seni Murni/Fine Art	422	65	487	37	4	41
2. Kriya/Criya	146	110	256	26	10	36
3 .D3- Batik & Fashion	2	7	9	-	-	-
3. Disain Interior/Interior Design	161	134	295	17	4	21
4. Disain Komunikasi Visual Visual Communication Design	462	136	598	16	3	19
<b>Seni Pertunjukan/Performing Arts</b>						
1. Seni Tari/Dance Arts	45	148	193	22	20	42
2. Seni Karawitan/Karawitan Arts	50	37	87	19	3	22
3. Musik/Music	506	167	673	37	14	51
4. Teater/Theatre	77	59	136	16	5	21
5. Etnomusikologi/Etnomusicology	133	24	157	17	3	20
6. Pedalangan/Puppetry	25	11	36	12	2	14
<b>Jumlah/Total</b>	<b>2.362</b>	<b>1.083</b>	<b>3.445</b>	<b>242</b>	<b>82</b>	<b>324</b>

Sumber : Institut Seni Indonesia Yogyakarta  
Source : Indonesia Art Institute of Yogyakarta  
Ket./Note :



**Tabel/ Table : 4.1.28**  
**Jumlah Mahasiswa dan Dosen Akademi Teknologi Kulit (ATK)**  
**dan Sekolah Tinggi Pertanahan Nasional (STPN) Yogyakarta**  
*Number of Students and Lecturers of Leather Technology Academy and State Land Colleges*  
*of Yogyakarta*

**2012/2013**

Fakultas <i>Faculty</i>	Mahasiswa/Students			Dosen/Lecturers	
	Laki-laki <i>Male</i>	Perempuan <i>Female</i>	Jumlah <i>Total</i>	Laki-laki <i>Male</i>	Perempuan <i>Female</i>
(1)	(2)	(3)	(4)	(5)	(6)
<b>AKADEMI TEKNOLOGI KULIT (ATK)</b> <i>Leather Technology Academy</i>	<b>148</b>	<b>116</b>	<b>264</b>	<b>26</b>	<b>14</b>
<b>Konsentrasi Program Reguler</b>	<b>120</b>	<b>84</b>	<b>204</b>	N/A	N/A
1. Teknologi Bahan Kulit, Karet dan Plastik/ <i>Plastic, Rubber, Leather Material Technology</i>	30	17	47	N/A	N/A
2. Teknologi Pengolahan Kulit/ <i>Leather Manufacturing Technology</i>	27	20	47	N/A	N/A
3. Desain Teknologi Sepatu/ <i>Shoe Technology Design</i>	46	22	68	N/A	N/A
4. Desain dan Teknologi Produk Kulit/ <i>Design &amp; Leather Product</i>	17	25	42	N/A	N/A
<b>Konsentrasi Program Beasiswa</b> <b>Tenaga Penyuluh Lapangan</b>	<b>28</b>	<b>32</b>	<b>60</b>	N/A	N/A
1. Teknologi Bahan Kulit, Karet dan Plastik <i>Plastic, Rubber, Leather Material Technology</i>	-	-	-	N/A	N/A
2. Teknologi Pengolahan Kulit <i>Leather Manufacturing Technology</i>	-	-	-	N/A	N/A
3. Teknologi Produk Kulit <i>Leather Product Technology</i>	28	32	60	N/A	N/A
<b>SEKOLAH TINGGI PERTANAHAN NASIONAL</b> <b>(STPN)/State Leather Colleges</b>	<b>418</b>	<b>221</b>	<b>639</b>	<b>37</b>	<b>7</b>
1. D-IV Pertanahan/ <i>Land Affairs Masters</i>	181	107	288	N/A	N/A
2. D-I Pengukuran & Pemetaan <i>Kadastral/Mapping and Measuring</i>	237	114	351	N/A	N/A

Sumber : ATK dan STPN Yogyakarta  
Source : *Leather Technology Academy and State Land Colleges*  
Ket./Note :



**Tabel/ Table : 4.1.29**  
**Jumlah Mahasiswa dan Dosen**  
**Sekolah Tinggi Teknologi Nuklir–Badan Tenaga Nuklir Nasional Yogyakarta**  
*Number of Students and Lecturers of Polytechnic Institute of Nuclear Technology*  
*National Nuclear Energy Agency Yogyakarta*

**2005/2006- 2012/2013**

Jurusan/ <i>Study Program</i>	Mahasiswa/ <i>Students</i>			Dosen / <i>Lecturers</i>		
	Laki-laki <i>Male</i>	Perempuan <i>Female</i>	Jumlah <i>Total</i>	Laki-laki <i>Male</i>	Perempuan <i>Female</i>	Jumlah <i>Total</i>
(1)	(2)	(3)	(4)	(5)	(6)	(7)
1. Teknofisika Nuklir (TFN)/ <i>Nuclear Techno Physics</i>	42	12	54	48	3	51
a. Prodi Elektronika Instrumentasi/ <i>Electronic                                   s Instrumentation</i>	18	9	27	29	3	32
b. Prodi Elektromekanik/ <i>Electro Mechanical</i>	24	3	27	33	2	35
2. Teknokimia Nuklir (TKN)/ <i>Nuclear Techno Chemical</i>	10	9	19	24	8	32
Prodi Teknokimia Nuklir/ <i>Nuclear Techno Chemical</i>	10	9	19	24	8	32
<b>Jumlah/Total</b>	<b>52</b>	<b>21</b>	<b>73</b>	<b>72</b>	<b>11</b>	<b>83</b>
2011/2012	58	25	83	86	13	99
2010/2011	53	21	74	86	13	99
2009/2010	62	22	84	31	5	36
2008/2009	46	32	78	31	5	36
2007/2008	84	52	136	31	5	36
2006/2007	65	51	116	-	-	-
2005/2006	50	37	87	-	-	-

**Sumber : STTN – BATAN Yogyakarta**

**Source : State Nuclear Technology Colleges– State Nuclear Board of Yogyakarta**

**Ket./Note :**



**Tabel/ Table : 4.1.30**  
**Jumlah Mahasiswa dan Dosen Sekolah Tinggi Multimedia “MMTC” Yogyakarta**  
*Number of Students and Lecturers of Multimedia Colleges of Yogyakarta*

**2005/2006 - 2012/2013**

Jurusan/ Study Program	Mahasiswa/Students			Dosen/Lecturers		
	Laki-laki Male	Perempuan Female	Jumlah Total	Laki-laki Male	Perempuan	Jumlah
(1)	(2)	(3)	(4)	(5)	(6)	(7)
1. Manaprodsi	N/A	N/A	149	N/A	N/A	N/A
2. Manarita	N/A	N/A	73	N/A	N/A	N/A
3. Matektosil	N/A	N/A	125	N/A	N/A	N/A
4. Animasi	N/A	N/A	13	N/A	N/A	N/A
5. Manajemen Informasi dan Komunkasi	N/A	N/A	35	N/A	N/A	N/A
6. Game Desain	N/A	N/A	125	N/A	N/A	N/A
<b>Jumlah/Total</b>	N/A	N/A	520	N/A	N/A	N/A
2011/2012	436	344	780	42	23	65
2010/2011	294	254	548	N/A	N/A	N/A
2009/2010	N/A	N/A	N/A	N/A	N/A	N/A
2008/2009	306	243	549	52	16	68
2007/2008	56	71	127	N/A	N/A	N/A
2006/2007	63	37	100	N/A	N/A	N/A
2005/2006	39	44	83	N/A	N/A	N/A

**Sumber** : Sekolah Tinggi Multimedia “MMTC” Yogyakarta

**Source** : *Multimedia Colleges of Yogyakarta*

**Ket./Note** :



**Tabel/ Table : 4.1.31**  
**Jumlah Mahasiswa dan Dosen Sekolah Tinggi Penyuluh Pertanian Yogyakarta**  
*Number of Students and Lecturers of Agriculture Instructor Colleges of Yogyakarta*

**2004/2005- 2012/2013**

Jurusan/ Study Program	Mahasiswa/Students			Dosen/Lecturers		
	Laki-laki Male	Perempuan Female	Jumlah Total	Laki-laki Male	Perempuan Female	Jumlah Total
(1)	(2)	(3)	(4)	(5)	(6)	(7)
<b>2012/2013</b>	<b>144</b>	<b>16</b>	<b>160</b>	<b>16</b>	<b>9</b>	<b>25</b>
2011/2012	88	9	97	16	9	25
2010/2011	63	5	68	16	10	26
2009/2010	137	11	148	14	12	26
2008/2009	52	10	62	17	10	27
2007/2008	79	20	99	17	9	26
2006/2007	117	37	154	17	9	26
2006/2005	124	54	178	17	9	26
2004/2005	160	50	210	17	9	26

**Sumber : STPP Yogyakarta**

*Source : Agriculture Instructor Colleges of Yogyakarta*

*Ket./Note :*



**Tabel/ Table : 4.1.32**  
**Jumlah Mahasiswa dan Dosen Politeknik Kesehatan Yogyakarta**  
*Number of Students and Lecturers of Health Polytechnic of Yogyakarta*

**2012/2013**

Jurusan/ Study Program	Mahasiswa/Students				Dosen Lecturers
	D-3	D-3 Program Khusus	D-4	Jumlah Total	
(1)	(2)	(3)	(4)	(5)	(6)
1. Analisis Kesehatan/ Health Analyst	342	-	80	422	20
2. Gizi/ Nutrient	279	-	34	313	27
3. Kebidanan/ Obstetrics	237	-	73	310	26
4. Keperawatan/ Nursing	186	-	119	305	34
5. Kesehatan Gigi/ Dental Health	285	-	80	365	20
6. Kesehatan Lingkungan/ Environmental Health	262	-	106	368	28
<b>Jumlah/Total</b>	<b>1.591</b>	<b>-</b>	<b>492</b>	<b>2.083</b>	<b>155</b>
2011/2012	1.214	227	506	1.947	152

Sumber : Politeknik Kesehatan Yogyakarta  
Source : Health Polytechnic  
Ket./Note :



**Tabel/ Table : 4.1.33**  
**Jumlah Mahasiswa menurut Jenis Perguruan Tinggi Swasta di D.I. Yogyakarta**  
*Number of Students by Type of Private Colleges in D.I. Yogyakarta*

**2007/2008 - 2012/2013**

Jenis Perguruan Tinggi Swasta <i>Type of Private College</i>	Jumlah Perguruan Tinggi <i>Number of State College</i>	Mahasiswa/Students				
		Pendaftar <i>Registrant</i>	Diterima <i>Accepted</i>	%	Jumlah <i>Total</i>	Lulusan <i>Graduate</i>
(1)	(2)	(3)	(4)	(5)	(6)	(7)
1. Universitas/ <i>University</i>	18	81.490	37.506	46,03	N/A	N/A
2. Institut/ <i>Institute</i>	4	1.887	1.646	87,23	N/A	N/A
3. Sekolah Tinggi/ <i>Colleges</i>	38	24.057	13.237	55,02	N/A	N/A
4. Akademi/ <i>Academy</i>	45	5.575	4.092	73,40	N/A	N/A
5. Politeknik/ <i>Polytechnical</i>	7	1.323	921	69,61	N/A	N/A
<b>Jumlah/Total</b>	<b>112</b>	<b>114.332</b>	<b>57.402</b>	<b>50,21</b>	N/A	N/A
2011/2012	115	111.909	56.697	50,66	135.501	14.768
2010/2011	112	N/A	31.023	N/A	154.222	20.190
2009/2010	120	N/A	41.903	N/A	172.086	9.567
2008/2009	117	N/A	42.003	N/A	137.600	9.279
2007/2008	123	88.785	33.438	37,66	137.105	12.270

Sumber : Kopertis Wilayah V D.I. Yogyakarta  
 Source : Coordinator of Private Colleges Region-V of D.I. Yogyakarta  
 Ket./Note :





**Tabel/ Table : 4.1.34**  
**Jumlah Dosen menurut Jenis Perguruan Tinggi Swasta di D.I. Yogyakarta**  
*Number of Lecturers by Type of Private Colleges*  
*in D.I. Yogyakarta*

**2012/2013**

Jenis Perguruan Tinggi Swasta <i>Type of Private Colleges</i>	Dosen/Lecturers		Jumlah <i>Total</i>
	Tetap <i>Full Time</i>	Tidak Tetap <i>Part Time</i>	
(1)	(2)	(3)	(4)
1. Universitas/ <i>University</i>	3.125	49	3.174
2. Institut/ <i>Institute</i>	182	0	182
3. Sekolah Tinggi/ <i>Colleges</i>	1.406	15	1.421
4. Akademi/ <i>Academy</i>	507	6	513
5. Politeknik/ <i>Polytechnic</i>	146	0	146
<b>Jumlah/<i>Total</i></b>	<b>5.366</b>	<b>70</b>	<b>5.436</b>
2011/2012	6.418	-	6.418

**Sumber** : Kopertis Wilayah V D.I. Yogyakarta  
**Source** : Coordinator of Private Colleges Region-V of D.I. Yogyakarta  
**Ket./Note** :



**Tabel/ Table : 4.2.1**  
**Jumlah Sarana Kesehatan menurut Kabupaten/Kota di D.I. Yogyakarta**  
*Number of Health Facilities by Regency/City in D.I. Yogyakarta*

**2012**

Fasilitas Kesehatan <i>Health Facilities</i>	Kabupaten/Kota / <i>Regency/City</i>					DIY DIY <i>Province</i>
	Kulon- progo	Bantul	Gunung- kidul	Sleman	Yogya- karta	
(1)	(2)	(3)	(4)	(5)	(6)	(7)
1. Rumah Sakit/ <i>Hospital</i>	7	9	3	20	8	47
2. Rumah Sakit Jiwa/ <i>Psyche Hospital</i>	-	-	-	1	1	2
3. Rumah Sakit Khusus/ <i>Particular H.</i>	1	2	-	5	9	17
a. RS.Khusus Bedah/ <i>Operation H.</i>	-	1	-	2	1	4
b. RS.Khusus Lainnya/ <i>Other H.</i>	1	1	-	3	8	13
4. Puskesmas <i>Public Health Centers</i>	104	122	167	137	46	576
a. Puskesmas <i>Public Health Centers</i>	21	27	30	25	18	121
b. Puskesmas Pembantu <i>Sub Public Health Centers</i>	62	68	107	71	10	318
c. Puskesmas Keliling <i>Mobile Public Health Centers</i>	21	27	30	41	18	137
5. Praktek Dokter Perorangan <i>Individual Doctor Practise</i>	-	491	84	691	260	1.526
6. Praktek Bidan <i>Midwife Practise</i>	N/A	N/A	N/A	N/A	N/A	N/A
7. Rumah Bersalin/ <i>Childbirth House</i>	8	32	3	16	11	70
8. Balai Pengobatan/ <i>Polyclinic</i>	8	78	46	26	23	181

**Sumber : Dinas Kesehatan D.I. Yogyakarta**

**Source : Health Services of D.I. Yogyakarta**

**Ket./Note : n.a : tidak tersedia/not available**



**Lanjutan Tabel/Continued Table : 4.2.1**  
**Jumlah Sarana Kesehatan menurut Kabupaten/Kota di D.I. Yogyakarta**  
*Number of Health Facilities by Regency/City in D.I. Yogyakarta*

**2012**

Fasilitas Kesehatan <i>Health Facilities</i>	Kabupaten/Kota / <i>Regency/City</i>					DIY DIY <i>Province</i>
	Kulon- progo	Bantul	Gunung- kidul	Sleman	Yogya- karta	
(1)	(2)	(3)	(4)	(5)	(6)	(7)
9. Gudang Farmasi Kabupaten <i>Regency/City Storehouse of Pharmaceutical</i>	1	1	1	1	2	6
10. Apotik/ <i>Dispensaries</i>	22	105	30	186	121	464
11. Toko Obat Berijin <i>Lisence of Drugstore</i>	2	3	0	13	33	51
12. Industri RT Makanan <i>Home Industry of Foods</i>	798	144	166	80	630	1.818
13. Sub/Cab. Pernyalur Alat Kes. <i>Branchleader of Health Instruments</i>	N/A	N/A	N/A	N/A	N/A	N/A
14. Industri Obat Tradisional <i>Traditional Medicine Industry</i>	0	0	0	0	0	0
15. Industri Kecil Obat Tradisional <i>Small Industry of Traditional Medicine</i>	8	20	1	13	22	64
16. Pabrik Farmasi <i>Pharmaceutical Factory</i>	0	0	0	1	0	1
17. Pedagang Besar Farmasi <i>Pharmaceutical Wholesalers</i>	0	10	0	25	18	51

**Sumber : Dinas Kesehatan D.I. Yogyakarta**

**Source : Health Services of D.I. Yogyakarta**

**Ket./Note : n.a : tidak tersedia/not available**



**Tabel/ Table : 4.2.2**  
**Jumlah Rumah Sakit**  
**dan Kapasitas Tempat Tidur menurut Kabupaten/Kota di D.I. Yogyakarta**  
*Number of Hospital and Beds Capacity by Regency/City in D.I. Yogyakarta*

**2012**

Kabupaten/Kota <i>Regency/City</i>	Rumah Sakit <i>Hospital</i>			Kapasitas Tempat Tidur <i>Beds Capacity</i>		
	Pemerintah <i>Govern- ment</i>	Swasta <i>Private</i>	Jumlah <i>Total</i>	Pemerintah <i>Govern- ment</i>	Swasta <i>Private</i>	Jumlah <i>Total</i>
(1)	(2)	(3)	(4)	(5)	(6)	(7)
1. Kulonprogo	1	7	8	200	311	511
2. Bantul	2	9	11	402	477	879
3. Gunungkidul	1	2	3	156	101	257
4. Sleman	7	19	26	1.373	1.032	2.405
5. Yogyakarta	2	16	18	284	1.552	1.836
<b>DIY</b>	<b>13</b>	<b>53</b>	<b>66</b>	<b>2.415</b>	<b>3.473</b>	<b>5.888</b>

**Sumber** : Dinas Kesehatan D.I. Yogyakarta  
**Source** : Health Services of D.I. Yogyakarta  
**Ket./Note** :



**Tabel/ Table : 4.2.3**  
**Jumlah Puskesmas menurut Kabupaten/Kota di D.I. Yogyakarta**  
*Number of Public Health Centers by Regency/City in D.I. Yogyakarta*

**2012**

Kabupaten/Kota <i>Regency/City</i>	Puskesmas/ <i>Public Health Centers</i>					
	Umum <i>Public</i>	Ruang Rawat Inap <i>Care Room</i>	Tempat Tidur <i>Beds</i>	Pembantu <i>Sub Centers</i>	Keliling/ <i>Moving</i>	
					Roda 4 <i>Mobile</i>	Perahu Bermotor <i>Motorized Boat</i>
(1)	(2)	(3)	(4)	(5)	(6)	(7)
1. Kulonprogo	21	5	70	63	21	-
2. Bantul	27	16	100	67	27	-
3. Gunungkidul	30	14	130	108	30	-
4. Sleman	25	4	42	71	41	-
5. Yogyakarta	18	3	28	11	18	-
<b>DIY</b>	<b>121</b>	<b>42</b>	<b>370</b>	<b>320</b>	<b>137</b>	<b>-</b>

**Sumber : Dinas Kesehatan D.I. Yogyakarta**

**Source : Health Services of D.I. Yogyakarta**

**Ket./Note :**



**Tabel/ Table : 4.2.4**  
**Jumlah Tenaga Teknisi Medis**  
**menurut Pendidikan dan Kabupaten/Kota di D. I Yogyakarta**  
*Number of Medical Technician Personnel by Education*  
*and Regency/City in D.I. Yogyakarta*

2012

Kabupaten/Kota <i>Regency/City</i>	Pendidikan/ <i>Education</i>				Jumlah <i>Total</i>
	Analisis Lab. <i>Laboratory Analysis</i>	TEM & Rontgen <i>Rontgen</i>	Anestesi <i>Anaesthesia</i>	Fisioterapi <i>Physiotheraphic</i>	
(1)	(2)	(3)	(4)	(5)	(6)
1. Kulonprogo	71	21	12	8	112
2. Bantul	110	32	5	28	175
3. Gunungkidul	81	13	1	2	97
4. Sleman	206	46	-	18	270
5. Yogyakarta	173	41	-	39	253
6. Dinkes Prov. DIY	37	-	-	-	37
<b>Jumlah/Total</b>	<b>678</b>	<b>153</b>	<b>18</b>	<b>95</b>	<b>944</b>

Sumber : Dinas Kesehatan D.I Yogyakarta  
Source : Health Services of D.I. Yogyakarta  
Ket./Note :



**Tabel/ Table : 4.2.5**  
**Jumlah Tenaga Farmasi, Gizi, Kesehatan Masyarakat, dan Sanitasi**  
**menurut Pendidikan dan Kabupaten/Kota di D.I Yogyakarta**  
*Number of Pharmaceutical, Nutrient, Public Health, and Sanitation Personnel by Education*  
*and Regency/City in D.I. Yogyakarta*

**2012**

Kabupaten/Kota <i>Regency/City</i>	Pendidikan/ <i>Education</i>						Jumlah/ <i>Total</i>
	Apoteker <i>Pharma- cist</i>	Ass. Apoteker <i>Pharma- cist Ass.</i>	Gizi <i>Nutrient</i>	SPAG <i>Nutrient Specialist</i>	Sarjana Kesmas <i>Public Health Degree</i>	Sanitasi D1/D3 <i>D1/D3 of Sanita- tion</i>	
(1)	(2)	(3)	(4)	(5)	(6)	(7)	(9)
1. Kulonprogo	48	77	8	30	77	45	285
2. Bantul	195	71	5	60	66	91	488
3. Gunungkidul	19	50	2	39	36	48	194
4. Sleman	369	376	27	82	33	78	965
5. Yogyakarta	277	421	21	43	35	48	845
6. Dinkes DIY	144	22	23	13	393	46	641
<b>Jumlah/Total</b>	<b>1.052</b>	<b>1.017</b>	<b>86</b>	<b>267</b>	<b>640</b>	<b>356</b>	<b>3.418</b>

Sumber : Dinas Kesehatan D.I. Yogyakarta  
Source : Health Services of D.I Yogyakarta  
Ket./Note :



**Tabel/ Table : 4.2.6**  
**Jumlah Tenaga Keperawatan**  
**menurut Pendidikan dan Kabupaten/Kota di D.I Yogyakarta**  
*Number of Nursing Paramedics by Education and Regency/City in D.I. Yogyakarta*

**2012**

Kabupaten/Kota Regency/City	Pendidikan/Education					Jumlah Total
	SKp Nurse Graduate	Perawat D-3 D-3 Nurse	SPK Healthcare School Graduate	Bidan D-3 D-3 Midwife	Bidan Midwife	
(1)	(2)	(3)	(4)	(5)	(6)	(7)
1. Kulonprogo	19	355	-	171	48	593
2. Bantul	47	754	-	420	14	1.235
3. Gunungkidul	37	510	-	148	69	764
4. Sleman	130	1.880	-	289	128	2.427
5. Yogyakarta	105	2.004	-	247	87	2.443
6. Dinkes Prov. DIY	274	79	-	230	6	589
<b>Jumlah/Total</b>	<b>612</b>	<b>5.582</b>	<b>-</b>	<b>1.505</b>	<b>352</b>	<b>8.051</b>

Sumber : Dinas Kesehatan D.I. Yogyakarta  
Source : Health Services of D.I. Yogyakarta  
Ket./Note :





**Tabel/ Table : 4.2.7**  
**Jumlah Tenaga Medis**  
**menurut Pendidikan dan Kabupaten/Kota di D.I Yogyakarta**  
*Number of Medical Personnel by Education and Regency/City in D.I. Yogyakarta*

**2012**

Kabupaten/Kota <i>Regency/City</i>	Pendidikan/ <i>Education</i>			Jumlah/ <i>Total</i>
	Dokter Umum <i>General Physician</i>	Dokter Gigi <i>Dentist</i>	Dokter Spesialis/ <i>Specialist Medical</i>	
(1)	(2)	(3)	(4)	(5)
1. Kulonprogo	81	27	27	135
2. Bantul	149	65	115	329
3. Gunungkidul	133	42	29	204
4. Sleman	243	144	190	577
5. Yogyakarta	380	144	457	981
6. Dinkes .DIY	25	6	2	33
<b>Jumlah/Total</b>	<b>997</b>	<b>432</b>	<b>825</b>	<b>2.259</b>

**Sumber : Dinas Kesehatan D.I. Yogyakarta**

*Source : Health Services of D.I. Yogyakarta*

**Ket./Note :**



**Tabel/ Table : 4.2.8**  
**Jumlah Penderita Baru Rawat Jalan dan Rawat Inap di Rumah Sakit**  
**menurut Kabupaten/Kota di Rumah Sakit di D.I. Yogyakarta**  
*Number of New Occasion Care and Stay Care Sufferers by Regency/City*  
*in D.I. Yogyakarta*

**2012**

Kabupaten/Kota <i>Regency/City</i>	Rawat Jalan <i>New Occasion Care Sufferers</i>	Rawat Inap <i>Stay Care Sufferers</i>	Jumlah <i>Total</i>
(1)	(2)	(3)	(4)
1. Kulonprogo	806.702	31.697	838.339
2. Bantul	1.185.025	571.734	1.756.759
3. Gunungkidul	828.439	28.409	856.848
4. Sleman	1.924.359	158.370	2.082.729
5. Yogyakarta	1.933.904	82.114	2.016.018
<b>Jumlah/Total</b>	<b>6.678.429</b>	<b>872.324</b>	<b>7.550.693</b>

Sumber : Dinas Kesehatan D.I. Yogyakarta  
Source : Health Services of D.I. Yogyakarta  
Ket./Note :



**Tabel/ Table : 4.2.9**  
**Jumlah Persalinan menurut Penolong**  
**Persalinan dan Kabupaten/Kota di D.I. Yogyakarta**  
*Number of Birth by Kind of Personal in Charge and by Regency/City*  
*in D.I. Yogyakarta*

**2012**

Kabupaten/Kota Regency/City	Jumlah Persalinan Number of Birth	Pertolongan Persalinan/Personal in Charge			
		Tenaga Medis Medical		Dukun/Anggota Keluarga Lainnya Non Medical Personnel/ Member of Family <sup>1)</sup>	
		Jumlah Total	%	Jumlah Total	%
(1)	(2)	(3)	(4)	(5)	(6)
1. Kulonprogo	5.688	5.678	99,82	10	0,18
2. Bantul	13.448	13.432	99,88	16	0,12
3. Gunungkidul	8.414	8.390	99,71	24	0,29
4. Sleman	13.738	13.722	99,88	16	0,12
5. Yogyakarta	4.660	4.658	99,96	2	0,04
<b>DIY</b>	<b>45.948</b>	<b>45.880</b>	<b>99,85</b>	<b>68</b>	<b>0,15</b>

**Sumber : Dinas Kesehatan D.I. Yogyakarta**

*Source : Health Services of D.I. Yogyakarta*

*Ket./Note :*



**Tabel/ Table : 4.2.10**  
**Jumlah Balita yang Diimunisasi**  
**menurut Jenis Imunisasi dan Kabupaten/Kota di D.I. Yogyakarta**  
*Number of Children under Five Immunized by Kind and Regency/City*  
*in D.I. Yogyakarta*

**2012**

Kab./Kota Regency/City	BCG	DPT <i>Diphtheria, Parathyphus, Tetanus</i>			P o l i o			
		I	II	III	I	II	III	IV
(1)	(2)	(3)	(4)	(5)	(6)	(7)	(8)	(9)
1. Kulonprogo	5.342	35	20	34	5.286	5.279	5.310	5.412
2. Bantul	13.957	420	408	418	13.467	13.310	13.346	13.466
3. Gunungkidul	9.050	51	52	32	8.922	8.671	8.781	8.659
4. Sleman	15.614	871	816	849	13.603	13.598	13.197	13.396
5. Yogyakarta	4.686	431	398	453	4.652	4.653	4.650	4.659
<b>DIY</b>	<b>48.649</b>	<b>1.808</b>	<b>1.694</b>	<b>1.786</b>	<b>45.930</b>	<b>45.511</b>	<b>45.284</b>	<b>45.592</b>

Sumber : Dinas Kesehatan D.I. Yogyakarta  
Source : Health Services of D.I. Yogyakarta  
Ket./Note :



**Lanjutan Tabel/Continued Table : 4.2.10**  
**Balita yang Diimunisasi**  
**menurut Jenis Imunisasi dan Kabupaten/Kota di D.I. Yogyakarta**  
*Number of Children under Five Immunized by Kind and Regency/City*  
*in D.I. Yogyakarta*

**2012**

Kab./Kota Regency/City	MMR/ Campak	TT				
		I	II	III	IV	V
(1)	(10)	(11)	(12)	(13)	(14)	(15)
1. Kulonprogo	5.437	14	54	1.234	1.438	1.009
2. Bantul	13.564	215	423	2.054	2.191	1.514
3. Gunungkidul	8.766	500	381	2.070	1.465	860
4. Sleman	13.879	1.162	1.436	3.028	3.267	3.051
5. Yogyakarta	4.704	633	742	1.710	1.289	1.023
<b>DIY</b>	<b>46.350</b>	<b>2.524</b>	<b>3.036</b>	<b>10.096</b>	<b>9.650</b>	<b>7.457</b>

Sumber : Dinas Kesehatan D.I. Yogyakarta  
Source : Health Services of D.I. Yogyakarta  
Ket./Note :



**Lanjutan Tabel/Continued Table : 4.2.10**  
**Persentase Balita yang Diimunisasi**  
**menurut Jenis Imunisasi dan Kabupaten/Kota di D.I. Yogyakarta**  
*Percentage Children under Five Immunized by Kind and Regency/City*  
*in D.I. Yogyakarta*

**2013**

Kab./Kota Regency/City	Hepatitis B.1		Hepatitis	
	< 7 hari	> 7 hari	B.2	B.3
(1)	(16)	(17)	(18)	(19)
1. Kulonprogo	49	-	52	61
2. Bantul	30	238	408	332
3. Gunungkidul	1.072	-	95	46
4. Sleman	1.175	-	1.036	774
5. Yogyakarta	140	-	326	316
<b>DIY</b>	<b>2.466</b>	<b>238</b>	<b>1.917</b>	<b>1.529</b>

Sumber : Dinas Kesehatan D.I. Yogyakarta  
Source : Health Services of D.I. Yogyakarta  
Ket./Note :



**Tabel/ Table : 4.2.11**  
**Jumlah Akseptor Keluarga Berencana dan Aktivitasnya**  
**menurut Kabupaten/Kota di D.I. Yogyakarta**  
*Number of Acceptor of Family Planning by Activity and Regency/City*  
*in D.I. Yogyakarta*

**2007 – 2012**

Kabupaten/Kota <i>Regency/City</i>	Akseptor Baru <i>New Acceptors</i>	Akseptor Aktif <i>Active Acceptors</i>
(1)	(2)	(3)
1. Kulonprogo	7.565	53.182
2. Bantul	16.914	122.697
3. Gunungkidul	13.992	107.611
4. Sleman	16.114	120.561
5. Yogyakarta	6.475	34.737
<b>DIY</b>	<b>61.060</b>	<b>438.788</b>
2011	55.781	432.989
2010	53.348	430.231
2009	50.876	432.024
2008	42.847	425.960
2007	45.644	418.069

**Sumber : Badan Koordinasi Keluarga Berencana Nasional D.I. Yogyakarta**  
*Source : National Family Planning Coordination Board, D.I. Yogyakarta*  
 Ket./Note :



**Tabel/ Table : 4.2.12**  
**Realisasi dan Target Akseptor KB Aktif**  
**menurut Jenis Kontrasepsi dan Kabupaten/Kota di D.I. Yogyakarta**  
*Number of Realization and Target Active Acceptors Family Planning by Contraception*  
*Method and Regency/City in D.I. Yogyakarta*

**2007 – 2012**

Kabupaten/Kota <i>Regency/City</i>	Jenis Kontrasepsi/ <i>Contraception Method</i>				
	IUD <i>IUD</i>	MOP <i>Vasectomy</i>	MOW <i>Tubectomy</i>	Susuk <i>Implant</i>	Suntik <i>Injection</i>
(1)	(2)	(3)	(4)	(5)	(6)
1. Kulonprogo	13.097	536	2.861	6.869	22.645
2. Bantul	27.995	1.234	6.408	6.282	59.306
3. Gunungkidul	21.469	485	4.618	8.406	52.196
4. Sleman	31.778	729	5.593	4.765	57.839
5. Yogyakarta	10.279	223	2.215	987	11.092
<b>DIY</b>	<b>104.618</b>	<b>3.207</b>	<b>21.695</b>	<b>26.949</b>	<b>203.078</b>
2011	103.645	3.057	21.319	25.906	199.221
2010	105.690	2.846	21.545	24.666	195.750
2009	109.901	2.649	22.049	23.622	196.284
2008	111.384	2.454	21.939	22.846	191.064
2007	111.631	2.562	21.567	24.015	183.768

**Sumber** : Badan Koordinasi Keluarga Berencana Nasional D.I. Yogyakarta  
**Source** : National Family Planning Coordination Board, D.I. Yogyakarta  
**Ket./Note** :





**Lanjutan Tabel/Continued Table : 4.2.12**  
**Realisasi dan Target Akseptor KB Aktif**  
**menurut Jenis Kontrasepsi dan Kabupaten/Kota di D.I. Yogyakarta**  
*Number of Realization and Target Active Acceptors Family Planning by Contraception*  
*Method and Regency/City in D.I. Yogyakarta*

**2007 – 2012**

Kabupaten/Kota Regency/City	Jenis Kontrasepsi Contraception Method			Realisasi Realization	Target Target	% Realisasi/ Realization
	Pil Tablet	Kondom Condom	Tisu Tissues			
(1)	(7)	(8)	(9)	(10)	(11)	(12)
1. Kulonprogo	4.841	2.333	0	53.182	52.404	101,48
2. Bantul	13.336	8.136	0	122.697	122.720	99,98
3. Gunungkidul	18.038	2.759	0	107.611	112.693	95,49
4. Sleman	11.622	8.235	0	120.561	118.424	101,80
5. Yogyakarta	3.701	6.240	0	34.737	35.697	97,31
<b>DIY</b>	<b>51.538</b>	<b>27.703</b>	<b>0</b>	<b>438.788</b>	<b>441.938</b>	<b>99,29</b>
2011	53.052	26.789	0	432.989	444.775	97,35
2010	54.562	25.172	0	430.231	436.212	98,63
2009	54.786	22.733	0	432.024	370.954	116,46
2008	54.784	21.489	0	425.960	421.000	101,18
2007	53.840	20.686	0	418.069	422.209	99,02

**Sumber : Badan Koordinasi Keluarga Berencana Nasional D.I. Yogyakarta**  
**Source : National Family Planning Coordination Board, D.I. Yogyakarta**  
**Ket./Note :**



**Tabel/ Table : 4.2.13**  
**Realisasi dan Target Akseptor KB Baru**  
**menurut Jenis Kontrasepsi dan Kabupaten/Kota di D.I. Yogyakarta**  
*Number of Realization and Target New Acceptors Family Planning by Contraception Method*  
*and Regency/City in D.I. Yogyakarta*

**2007 - 2012**

Kabupaten/Kota <i>Regency/City</i>	Jenis Kontrasepsi/ <i>Contraception Method</i>				
	IUD <i>IUD</i>	MOP <i>Vasectomy</i>	MOW <i>Tubectomy</i>	Susuk <i>Implant</i>	Suntik <i>Injection</i>
(1)	(2)	(3)	(4)	(5)	(6)
1. Kulonprogo	1.061	36	120	1.181	3.611
2. Bantul	4.542	106	514	1.064	7.601
3. Gunungkidul	2.279	38	197	1.989	7.356
4. Sleman	3.635	134	808	1.129	7.984
5. Yogyakarta	3.961	29	329	141	1.432
<b>DIY</b>	<b>15.478</b>	<b>343</b>	<b>1.968</b>	<b>5.504</b>	<b>27.984</b>
2011	11.583	358	1.620	4.970	26.891
2010	9.263	486	1.343	4.523	26.976
2009	9.024	525	1.612	3.625	26.819
2008	6.180	234	1.619	3.549	23.903
2007	7.248	207	2.158	3.520	24.901

**Sumber : Badan Koordinasi Keluarga Berencana Nasional D.I. Yogyakarta**

**Source : National Family Planning Coordination Board, D.I. Yogyakarta**

**Ket./Note :**



**Lanjutan Tabel/Continued Table : 4.2.13**  
**Realisasi dan Target Akseptor KB Baru**  
**menurut Jenis Kontrasepsi dan Kabupaten/Kota di D.I. Yogyakarta**  
*Number of Realization and Target New Acceptors Family Planning by Contraception Method*  
*and Regency/City in D.I. Yogyakarta*

**2007 - 2012**

Kabupaten/Kota <i>Regency/City</i>	Jenis Kontrasepsi <i>Contraception Method</i>			Realisasi <i>Realization</i>	Target <i>Target</i>	% Realisasi <i>Realization</i>
	Pil <i>Tablet</i>	Kondom <i>Condom</i>	Tisu <i>Tissues</i>			
(1)	(7)	(8)	(9)	(10)	(11)	(12)
1. Kulonprogo	593	963	0	7.565	7.419	101,97
2. Bantul	1.533	1.554	0	16.914	15.529	108,92
3. Gunungkidul	1.132	1.001	0	13.992	12.249	114,23
4. Sleman	925	1.499	0	16.114	14.583	110,50
5. Yogyakarta	403	180	0	6.475	6.430	100,70
<b>DIY</b>	<b>4.586</b>	<b>5.197</b>	<b>0</b>	<b>61.060</b>	<b>56.210</b>	<b>108,63</b>
2011	4.890	5.469	0	55.781	54.182	102,95
2010	5.285	5.472	0	53.348	49.356	108,09
2009	5.158	4.113	0	50.876	47.991	106,01
2008	5.115	2.247	0	42.487	51.450	82,58
2007	5.386	2.224	0	45.644	44.800	101,88

**Sumber : Badan Koordinasi Keluarga Berencana Nasional D.I. Yogyakarta**  
*Source : National Family Planning Coordination Board, D.I. Yogyakarta*  
 Ket./Note :



**Tabel/ Table : 4.2.14**  
**Jumlah Sarana Pelayanan Keluarga Berencana**  
**menurut Kabupaten/Kota di D.I. Yogyakarta**  
*Number of Family Planning Facilities by Regency/City in D.I. Yogyakarta*

**2007 – 2012**

Kabupaten/Kota Regency/City	Klinik KB Family Planning Clinics			PPKBD Sub of Village Family Planning Post	Sub PPKBD Sub of Village Family Planning Post
	PKBRS	Pemerintah/ Government	IPL/ Swasta Another Government/ Private Agency		
(1)	(2)	(3)	(4)	(5)	(6)
1. Kulonprogo	10	33	40	88	935
2. Bantul	12	31	19	75	986
3. Gunungkidul	3	39	17	144	1.430
4. Sleman	18	32	29	86	1.331
5. Yogyakarta	11	30	19	45	614
<b>DIY</b>	<b>54</b>	<b>165</b>	<b>124</b>	<b>438</b>	<b>5.296</b>
2011	47	162	96	438	5.299
2010	45	162	88	5.258	27.378
2009	43	161	73	5.277	27.390
2008	42	160	65	5.184	27.386
2007	39	159	64	5.265	27.267

**Sumber** : Badan Koordinasi Keluarga Berencana Nasional D.I. Yogyakarta

**Source** : National Family Planning Coordinating Board, D.I. Yogyakarta

**Ket.Note** :



**Tabel/ Table : 4.2.15**  
**Jumlah Petugas Pelayanan Keluarga Berencana**  
**menurut Kabupaten/Kota di D.I. Yogyakarta**  
*Number of Family Planning Service Personnel by Regency/City in D.I. Yogyakarta*

**2007 – 2012**

Kabupaten/Kota <i>Regency/City</i>	Dokter <i>Physicians</i>	Bidan <i>Midwife</i>	Pengawas KIE <i>Supervisor of KIE</i>	PLKB <i>Field Worker</i>	Jumlah <i>Total</i>
(1)	(2)	(3)	(4)	(5)	(6)
1. Kulonprogo	9	94	N/A	43	146
2. Bantul	52	216	N/A	62	330
3. Gunungkidul	25	124	N/A	61	210
4. Sleman	55	231	N/A	61	347
5. Yogyakarta	11	15	N/A	30	56
<b>DIY</b>	<b>152</b>	<b>680</b>	<b>N/A</b>	<b>257</b>	<b>1.089</b>
2011	151	651	N/A	261	1.063
2010	545	1.197	N/A	275	2.017
2009	545	1.197	N/A	273	2.015
2008	492	1.072	N/A	311	1.875
2007	432	898	N/A	311	1.641

**Sumber** : Badan Koordinasi Keluarga Berencana Nasional D.I. Yogyakarta  
**Source** : *National Family Planning Coordinating Board, D.I. Yogyakarta*  
**Ket./Note** : KIE = Komunikasi, Informasi, dan Edukasi/*Communication, Information and Education*



**Tabel/ Table : 4.3.1**  
**Jumlah Pemeluk Agama**  
**menurut Golongan dan Kabupaten/Kota di D.I. Yogyakarta**  
*Number of Population by Religion and Regency/City in D.I. Yogyakarta*

**2004 - 2012**

Kabupaten/Kota Regency/City	Islam Moslem	Kristen Christian	Katolik Catholic	Hindu Hindu	Budha Buddhist	Kong- hucu	Lainnya Others	Jumlah Total
(1)	(2)	(3)	(4)	(5)	(6)	(7)	(8)	(9)
1. Kulonprogo	446.799	6.770	22.272	34	700	1	-	476.576
2. Bantul	847.495	16.458	24.252	1.809	420	-	-	890.434
3. Gunungkidul	730.863	13.022	10.934	2.823	1.237	-	-	758.879
4. Sleman	866.703	26.957	64.638	1.580	998	-	-	960.876
5. Yogyakarta	457.701	31.267	49.644	2.470	1.833	46	-	542.961
<b>DIY</b>	<b>3.349.561</b>	<b>94.474</b>	<b>171.740</b>	<b>8.716</b>	<b>5.188</b>	<b>47</b>	<b>-</b>	<b>3.629.726</b>
2011	3.242.727	94.106	168.058	5.892	5.213	32	67	3.516.095
2010	3.271.936	95.940	175.616	6.090	5.426	36	122	3.555.166
2009	3.255.658	95.462	174.741	6.061	5.399	N/A	36	3.537.357
2008	3.264.529	104.221	179.251	7.073	5.595	N/A	141	3.560.810
2007	3.204.867	107.300	194.137	6.314	5.844	N/A	127	3.518.589
2006	3.172.278	98.395	191.419	6.894	6.401	N/A	133	3.475.520
2005	3.159.674	98.366	193.447	6.644	5.853	N/A	214	3.464.198
2004	3.118.827	98.300	183.485	5.964	5.500	N/A	1.107	3.413.183

**Sumber : Kementrian Agama D.I. Yogyakarta**

**Source : Regional Office of Religious Affairs Department of D.I. Yogyakarta**

**Ket./Note :**



**Tabel/ Table : 4.3.2**  
**Jumlah Tempat Peribadatan**  
**menurut Jenisnya dan Kabupaten/Kota di D.I. Yogyakarta**  
*Number of Worship Facilities by Religion and Regency/City in D.I. Yogyakarta*

**2008 - 2012**

Tempat Peribadatan <i>Religious Worship Facilities</i>	Kabupaten/Kota/Regency/City					DIY
	Kulon-progo	Bantul	Gunung-kidul	Sleman	Yogya-karta	
(1)	(2)	(3)	(4)	(5)	(6)	(7)
<b>Islam/Moslem</b>						
1. Masjid/Mosque	984	1.852	1.703	2.008	486	7.033
2. Mushola-Langgar/Private Mosque and Others	1.020	1.869	996	1.601	416	6.902
<b>Kristen/Christian</b>						
1. Gereja/Church	21	28	45	60	42	196
2. Rumah Kebaktian/Other	12	6	3	9	2	32
<b>Katolik/Catholic</b>						
1. Gereja/Church	5	3	3	13	7	31
2. Kapel/Chapel	37	43	42	53	41	216
<b>Hindu/Hindu</b>						
1. Pura/Temple	-	4	16	3	1	24
2. Sanggar/Other	-	1	-	1	-	2
<b>Budha/Buddhist</b>						
1. Wihara/Temple	-	-	8	2	5	15
2. Cetya/Other	-	-	-	1	1	2
<b>Konghucu/Konghucu</b>						
1. Klenteng	-	-	-	-	2	2
<b>Jumlah/Total</b>	<b>2.079</b>	<b>3.806</b>	<b>2.816</b>	<b>3.726</b>	<b>1.003</b>	<b>14.455</b>
2011	2.038	3.226	2.731	4.323	939	13.257
2010	1.839	3.257	2.725	3.440	911	12.172
2009	1.838	3.217	2.618	3.314	933	11.920
2008	1.837	3.218	2.651	3.299	932	11.937

**Sumber : Kementrian Agama D.I. Yogyakarta**

**Source : Regional Office of Religious Affairs Department of D.I. Yogyakarta**

**Ket./Note :**



**Tabel/ Table : 4.3.3**  
**Jumlah Pemuka Agama menurut Kabupaten/Kota di D.I. Yogyakarta**  
*Number of Religious Priests by Regency/City in D.I. Yogyakarta*

**2005 - 2012**

Pemuka Agama <i>Priests Religious</i>	Kabupaten/Kota <i>Regency/City</i>					DIY	Jumlah <i>Total</i>
	Kulon- progo	Bantul	Gunung- kidul	Sleman	Yogya- karta		
(1)	(2)	(3)	(4)	(5)	(6)	(7)	(8)
1. Islam/ <i>Moslem</i> Ulama/ <i>Ulcer</i>	325	443	419	386	335	-	1.908
2. Kristen/ <i>Protestant</i> Pendeta/ <i>Clergyman</i>	22	23	31	85	90	-	251
3. Katolik/ <i>Catholic</i> Pastur/ <i>Pastor</i>	157	57	65	294	125	-	698
4. Hindu/ <i>Hindu</i> Pedande/ <i>Priest</i>	3	19	30	26	6	-	84
5. Budha/ <i>Buddhist</i> Bhiku/ <i>Bhiku</i>	50	12	75	19	25	-	181
<b>Jumlah/<i>Total</i></b>	<b>557</b>	<b>554</b>	<b>620</b>	<b>810</b>	<b>581</b>	<b>-</b>	<b>3122</b>
2011	361	480	464	641	464	-	2.410
2010 <sup>1)</sup>	828	1.100	2.044	1.493	457	326	6.248
2009 <sup>1)</sup>	828	1.100	2.044	1.493	457	98	5.922
2008	357	459	422	483	434	98	2.155
2007	351	452	413	483	455	98	2.154
2006	609	424	566	432	331	N/A	2.362
2005	723	440	614	493	347	N/A	2.617

**Sumber : Kementrian Agama D.I. Yogyakarta**

**Source : Regional Office of Religious Affairs Department of D.I. Yogyakarta**

**Ket./Note : <sup>1)</sup> Termasuk Pemuka Agama/ Including religious leaders**





**Tabel/ Table : 4.3.4**  
**Jumlah Juru Penerang Agama menurut Kabupaten/Kota di D.I. Yogyakarta**  
*Number of Religious Informant by Regency/City in D.I. Yogyakarta*  
**2005 – 2012**

Juru Penerang Agama <i>Informant Priests Religious</i>	Kabupaten/Kota/Regency/City					DIY	Jumlah <i>Total</i>
	Kulon- progo	Bantul	Gunung- kidul	Sleman	Yogya- karta		
(1)	(2)	(3)	(4)	(5)	(6)	(7)	(8)
<b>Islam/Moslem</b>							
1. Mubaligh/ <i>Intermediary</i>	800	1.073	1.211	1.391	358	-	4.833
2. Khotib/ <i>Preacher</i>	1.675	2.265	2.140	2.160	1.675	-	9.915
<b>Kristen/Christian</b>							
1. Pendeta/ <i>Clergyman</i>	21	22	30	80	85	-	238
2. Penginjil/ <i>Evangelist</i>	45	55	80	74	70	-	324
<b>Katolik/Catholic</b>							
1. Pastur/ <i>Pastor</i>	7	7	5	34	25	-	78
2. Prodiakon/ <i>Prodiakon</i>	200	120	120	520	280	-	1.240
3. Katekis/ <i>Katekis</i>	7	10	9	11	8	-	45
<b>Hindu/Hindu</b>							
1. Pedande/ <i>Priest</i>	-	1	-	1	-	-	2
3. Pinundita/ <i>Other</i>	-	12	27	12	3	-	54
<b>Budha/Buddhist</b>							
1. Bhiksu/ <i>Bhiksu</i>	5	1	6	4	5	-	21
2. Pandita/ <i>Other</i>	5	1	4	4	5	-	19
<b>Jumlah/Total</b>	<b>2.765</b>	<b>3.567</b>	<b>3.632</b>	<b>7.291</b>	<b>2.514</b>	<b>-</b>	<b>16.769</b>
2011	3.397	4.204	4.310	5.426	3.104	-	20.441
2010	2.931	4.174	4.627	5.301	1.881	326	19.240
2009	2.931	4.174	4.622	5.301	1.881	326	19.235
2008	2.474	3.540	3.817	4.288	1.889	98	16.106
2007	2.320	3.398	3.802	4.010	2.253	98	15.881
2006	2.258	3.375	3.620	4.184	1.969	N/A	15.406
2005	3.105	4.756	5.008	6.066	2.600	N/A	21.535

Sumber : Kementerian Agama D.I. Yogyakarta

Source : Regional Office of Religious Affairs Department of D.I. Yogyakarta

Ket./Note :



**Tabel/ Table : 4.3.5**  
**Jumlah Pondok Pesantren, Kyai, dan Santri**  
**menurut Kabupaten/Kota di D.I. Yogyakarta**  
*Number of Moslem Boarding Schools, Religion Teachers, and Pupils by Regency/City*  
*in D.I. Yogyakarta*

**2004 - 2012**

Kabupaten/Kota Regency/City	Pondok Pesantren Moslem Boarding Schools	Kyai Religion Teachers	Ustadz/ Ustadzah	Santri/ Student
(1)	(2)	(3)	(4)	(5)
1. Kulonprogo	51	51	462	4.170
2. Bantul	80	110	561	12.331
3. Gunungkidul	24	32	214	2.160
4. Sleman	25	234	723	1.983
5. Yogyakarta	22	26	281	3.567
<b>DIY</b>	<b>202</b>	<b>453</b>	<b>2.241</b>	<b>24.211</b>
2011	<b>270</b>	<b>305</b>	<b>1.643</b>	<b>30.287</b>
2010	260	397	N/A	31.843
2009	171	292	N/A	21.063
2008	279	400	N/A	38.430
2007	279	400	N/A	38.430
2006	260	260	N/A	38.103
2005	244	244	N/A	37.476
2004	239	477	N/A	37.026

**Sumber : Kementerian Agama D.I. Yogyakarta**

**Source : Regional Office of Religious Affairs Department of D.I. Yogyakarta**

**Ket./Note :**



**Tabel/ Table : 4.3.6**  
**Jumlah Jemaah Haji**  
**menurut Kelompok Umur dan Kabupaten/Kota di D.I. Yogyakarta**  
*Number of Moslem Pilgrims by Age Group and Regency/City in D.I. Yogyakarta*

**2004M/1425H - 2012M/1433H**

Kelompok Umur <i>Age Group</i> (Tahun/ Year)	Kabupaten/Kota <i>Regency/City</i>					DIY
	Kulon- progo	Bantul	Gunung- kidul	Sleman	Yogya- karta	
(1)	(2)	(3)	(4)	(5)	(6)	(7)
< 20	-	2	-	-	1	3
21 – 30	-	14	6	15	8	43
31 – 40	21	73	21	112	74	301
41 – 50	51	202	61	319	175	808
51 – 60	98	283	73	421	227	1.102
61 – 70	64	171	53	230	100	618
> 70	23	69	16	77	33	218
<b>Jumlah/Total</b>	<b>257</b>	<b>814</b>	<b>230</b>	<b>1.174</b>	<b>618</b>	<b>3.093</b>
2011M/1432H	286	955	314	1.229	486	3.270
2010M/1431H	279	883	272	1.228	503	3.165
2009M/1430H	249	831	252	1.246	499	3.077
2008M/1429H	214	719	193	1	558	1.685
2007M/1428H	253	724	184	1	594	1.756
2006M/1427H	225	773	136	1.267	663	3.064
2005M/1426H	187	691	110	1	739	1.728
2004M/1425H	143	709	56	1	699	1.608

**Sumber : Kementrian Agama D.I. Yogyakarta**

**Source : Regional Office of Religious Affairs Department of D.I. Yogyakarta**

**Ket./Note :**



**Tabel/ Table : 4.3.7**  
**Jumlah Jemaah Haji yang Diberangkatkan menurut Jenis Kelamin,**  
**Kabupaten/Kota dan Keadaan dari Tanah Suci di D.I. Yogyakarta**  
*Number of Moslem Pilgrims Departure for Mecca by Sex, Their Condition, and Regency/City*  
*in D.I. Yogyakarta*

**2004M/1425H - 2012M/1433H**

Kabupaten/Kota Regency/City	Diberangkatkan Departured			Keadaan dari Tanah Suci Condition from Mecca	
	Laki-laki Male	Perempuan Female	Jumlah Total	Meninggal Dead	Hidup Alive
(1)	(2)	(3)	(4)	(5)	(6)
1. Kulonprogo	123	134	257	1	256
2. Bantul	384	430	814	2	812
3. Gunungkidul	125	105	230	1	229
4. Sleman	572	602	1.174	1	1.173
5. Yogyakarta	261	357	618	-	618
<b>DIY</b>	<b>1.465</b>	<b>1.628</b>	<b>3.093</b>	<b>5</b>	<b>2.998</b>
2011M/1432H	1.613	1.657	3.270	6	3.264
2010M/1431H	1.507	1.658	3.165	8	3.157
2009M/1430H	1.505	1.572	3.077	8	3.069
2008M/1429H	1.484	1.606	3.090	7	3.083
2007M/1428H	1.483	1.606	3.089	6	3.083
2006M/1427H	1.484	1.580	3.064	13	3.051
2005M/1426H	1.409	1.512	2.921	9	2.912
2004M/1425H	1.305	1.366	2.671	9	2.662

**Sumber : Kementrian Agama D.I. Yogyakarta**

**Source : Regional Office of Religious Affairs Department of D.I. Yogyakarta**

**Ket./Note :**



**Tabel/ Table : 4.3.8**  
**Jumlah Jemaah Haji menurut Pekerjaan**  
**dan Kabupaten/Kota di D.I. Yogyakarta**  
*Number of Moslem Pilgrims by Occupation and Regency/City in D.I. Yogyakarta*

**2012M/1433H**

Pekerjaan Utama <i>Occupation</i>	Kabupaten/Kota <i>Regency/City</i>					DIY
	Kulon- progo	Bantul	Gunung- kidul	Sleman	Yogya- karta	
(1)	(2)	(3)	(4)	(5)	(6)	(7)
1. Pertanian/ <i>Agriculture</i>	17	36	13	47	3	116
2. Perdagangan/ <i>Trading</i>	18	56	25	57	28	184
3. Pegawai Negeri/ <i>Government Employee</i>	108	245	94	398	189	1.034
4. Pegawai Swasta/ <i>Employee of Private Company</i>	34	212	21	284	178	729
5. TNI/POLRI	6	10	2	19	2	39
6. Ibu Rumah Tangga/ <i>Housewife</i>	15	129	30	186	134	494
7. Pelajar/Mahasiswa/ <i>Students</i>	-	8	3	9	3	23
8. BUMN/BUMD	4	14	2	31	15	66
9. Lainnya/ <i>Others</i>	55	104	40	143	66	408
<b>Jumlah/Total</b>	<b>257</b>	<b>814</b>	<b>230</b>	<b>1.174</b>	<b>618</b>	<b>3.093</b>

**Sumber : Kementrian Agama D.I. Yogyakarta**

**Source : Regional Office of Religious Affairs Department of D.I. Yogyakarta**

**Ket./Note :**



**Tabel/ Table : 4.3.9**  
**Jumlah Jemaah Haji dan Biaya Penyelenggaraan Ibadah Haji (BPIH)**  
**menurut Jenis Kelamin dan Kabupaten/Kota di D.I. Yogyakarta**  
*Number of Moslem Pilgrims and Their Cost by Sex and Regency/City in D.I. Yogyakarta*

**2004M/1425H - 2012M/1433H**

Kabupaten/Kota <i>Regency/City</i>	Laki-laki <i>Male</i>	Perempuan <i>Female</i>	BPIH <i>Moslem Pilgrims Cost</i> (Rp)
(1)	(2)	(3)	(4)
1. Kulonprogo	123	134	8.241.377.826
2. Bantul	384	430	26.103.041.052
3. Gunungkidul	125	105	7.375.552.140
4. Sleman	572	602	37.647.383.532
5. Yogyakarta	261	357	19.817.787.924
<b>DIY</b>	<b>1.465</b>	<b>1.628</b>	<b>99.185.142.474</b>
2011M/1432H	1.613	1.657	102.230.471.070
2010M/1431H	1.507	1.658	95.307.224.055
2009M/1430H	1 503	1 569	98.243.052.934
2008M/1429H	1 484	1 606	99.088.939.620
2007M/1428H	1 483	1 606	84.350.164.625
2006M/1427H	1 484	1 580	80.068.950.496
2005M/1426H	1 409	1 512	73.943.032.327
2004M/1425H	1 305	1 366	66.714.464.456

**Sumber : Kementrian Agama D.I. Yogyakarta**

*Source : Regional Office of Religious Affairs Department of D.I. Yogyakarta*

*Ket./Note : BPIH per orang 3.379 US\$ + Rp. 501.000 , 1 US\$ = Rp. 9.342*



**Tabel/ Table : 4.3.10**  
**Jumlah Nikah, Cerai dan Rujuk**  
**menurut Kabupaten/Kota di D.I. Yogyakarta**  
*Number of Marriages, Divorces and Reconciliation by Regency/City in D.I. Yogyakarta*

**2004 - 2012**

Kabupaten/Kota <i>Regency/City</i>	Nikah <i>Marriages</i>	Talak <i>Repudiations</i>	Cerai Rapak <i>Divorces</i>	Rujuk <i>Reconciliation</i>
(1)	(2)	(3)	(4)	(5)
1. Kulonprogo	2.450	80	247	-
2. Bantul	5.689	120	303	-
3. Gunungkidul	5.340	162	363	1
4. Sleman	5.733	119	226	-
5. Yogyakarta	2.167	48	173	-
<b>DIY</b>	<b>21.379</b>	<b>529</b>	<b>1.312</b>	<b>1</b>
2011	15.893	321	769	1
2010	23.735	416	1.052	3
2009	29.168	346	903	8
2008	32.053	362	860	2
2007	31.989	249	556	6
2006	29.897	422	809	5
2005	28.116	433	871	12
2004	27.077	343	744	51

**Sumber : Kementerian Agama D.I. Yogyakarta**

**Source : Regional Office of Religious Affairs Department of D.I. Yogyakarta**

**Ket./Note :**



**Tabel/ Table : 4.3.11**  
**Jumlah Perkara yang Diputus Pengadilan Agama**  
**menurut Jenis Perkara se- D.I. Yogyakarta**  
*Number of Cases which is Decided by Religious State Court by Type of Cases*  
*of D.I. Yogyakarta*

2012

Perkara Cases	Kabupaten/Kota / Regency/City					DIY
	Kulon- progo	Bantul	Gunung- kidul	Sleman	Yogya- karta	
(1)	(2)	(3)	(4)	(5)	(6)	(7)
1. Nikah/ <i>Marriage</i>	87	179	255	186	76	783
2. Talak/ <i>Repudiation</i>	190	375	415	419	141	1.540
3. Cerai/ <i>Divorces</i>	358	685	984	951	399	3.377
4. Kewajiban Suami/Istri <i>Married-Couple Duties</i>	-	-	-	-	0	-
5. Pemecatan Wali/ <i>Guardian Suspension</i> <i>Separation</i>	-	-	-	-	0	-
6. Penggantian Wali/ <i>Guardian Substitute</i>	-	-	-	-	0	-
7. Ahli Waris/ <i>Relation</i>	2	1	-	4	3	10
8. Maal/ <i>Foot</i>	-	-	-	-	0	-
9. Wakaf/ <i>Edification</i>	-	-	-	-	0	-
10. Hibah/ <i>Grant</i>	-	-	-	-	1	1
11. Gugur/Tolak <i>Failed/Refused</i>	25	26	25	34	18	128
12. Lainnya/ <i>Others</i>	55	129	62	164	63	473
<b>Jumlah/Total</b>	<b>717</b>	<b>1.395</b>	<b>1.741</b>	<b>1.758</b>	<b>701</b>	<b>6.312</b>

Sumber : Pengadilan Tinggi Agama Yogyakarta  
 Source : Religious State Court of Yogyakarta  
 Ket./Note :





**Tabel/ Table : 4.3.12**  
**Jumlah Perkara di Pengadilan Agama**  
**menurut Jenis Perkara se- D.I. Yogyakarta**  
*Number of Cases at Religious State Court of Cases Explain*  
*of D.I. Yogyakarta*  
**2012**

Perkara Cases	Kabupaten/Kota / Regency/City					DIY
	Kulon- progo	Bantul	Gunung- kidul	Sleman	Yogya- karta	
(1)	(2)	(3)	(4)	(5)	(6)	(7)
1. Sisa Tahun Lalu <i>Rest Last Year</i>	174	333	342	373	172	1.394
2. Perkara Baru <i>New Cases</i>	761	1.425	1.756	1.785	700	6.427
a. Talak/ <i>Repudiation</i>	190	375	415	419	141	1.540
b. Cerai/ <i>Divorces</i>	358	685	984	951	399	3.377
c. Lainnya/ <i>Others</i>	213	365	357	415	160	1.510
3. Dicabut/ <i>Cancelled</i>	41	91	61	123	53	369
4. Digugurkan/ <i>Fell</i>	14	21	11	25	15	86
5. Damai/ <i>Reconciled</i>	-	-	-	-	-	-
6. Diputus/ <i>Finished</i>	662	1.283	1.669	1.610	633	5.857
7. Banding/ <i>to Lodge an Appeal</i>	5	13	2	23	14	57
8. Sisa Tahun Ini <i>Rest This Year</i>	218	363	357	400	171	1.509

Sumber : Pengadilan Agama Yogyakarta  
Source : Religious State Court of Yogyakarta  
Ket./Note :



**Tabel/ Table : 4.3.13**  
**Faktor-faktor Penyebab Terjadinya Perceraian**  
**menurut Kabupaten/Kota di D.I. Yogyakarta**  
*Factors of Divorces by Regency/City in D.I. Yogyakarta*

**2012**

Faktor-faktor <i>Factors</i>	Kabupaten/Kota / <i>Regency/City</i>					DIY
	Kulon- progo	Bantul	Gunung- kidul	Sleman	Yogya- karta	
(1)	(2)	(3)	(4)	(5)	(6)	(7)
1. Poligami Tidak Sehat/ <i>Polygamy Unfair</i>	2	1	1	-	3	7
2. Krisis Akhlak/ <i>Moral Crisis</i>	9	26	29	3	16	83
3. Cemburu/ <i>Jealous</i>	6	-	14	31	33	84
4. Kawin Paksa/ <i>Shotgun Marriage</i>	3	4	1	-	3	11
5. Ekonomi/ <i>Economy</i>	133	38	187	46	101	505
6. Tidak Ada Tanggung Jawab/ <i>No Responsibility</i>	189	340	641	392	136	1698
7. Kawin dibawah Umur/ <i>Marry under age</i>	2	-	-	-	1	3
8. Kekejaman Jasmani/ <i>Physical Cruelty</i>	27	12	18	1	1	59
9. Kekejaman Mental/ <i>Mental Cruelty</i>	-	-	2	-	1	3
10. Dihukum/ <i>Jailed</i>	3	1	5	-	2	11
11. Cacat Biologis/ <i>Biological Defects</i>	4	6	14	1	-	25
12. Politis/ <i>Political</i>	-	-	-	-	-	-
13. Gangguan Pihak Ketiga/ <i>Interference of Others</i>	54	23	111	94	62	344
14. Tidak Ada Keharmonisan/ <i>No Harmony</i>	93	616	260	751	137	1857
15. Lain-lain/ <i>Others</i>	17	6	5	-	1	29
<b>Jumlah/Total</b>	<b>542</b>	<b>1.073</b>	<b>1.288</b>	<b>1.319</b>	<b>497</b>	<b>4.719</b>

Sumber : Pengadilan Agama Yogyakarta  
Source : Religious State Court of Yogyakarta  
Ket./Note :



**Tabel/ Table : 4.4.1**  
**Kecelakaan Lalu Lintas menurut Kabupaten/Kota di D.I. Yogyakarta**  
*Number of Accidents by Regency/City in D.I. Yogyakarta*

**2001 - 2012**

Kabupaten/Kota <i>Regency/City</i>	Jumlah Kecelakaan <i>Number of Accidents</i>	Mati <i>Deaths</i>	Luka berat <i>Seriously Injured</i>	Luka Ringan <i>Slightly Injured</i>	Kerugian Material <i>Material Damage</i> (000 Rp.)
(1)	(2)	(3)	(4)	(5)	(6)
1. Kulonprogo	323	53	11	652	178.699.550
2. Bantul	1.420	141	17	1.974	620.125.000
3. Gunungkidul	452	43	124	543	406.608.000
4. Sleman	1.584	178	496	2.065	1.429.295.000
5. Yogyakarta	678	16	30	637	680.041.000
<b>DIY</b>	<b>4.457</b>	<b>431</b>	<b>678</b>	<b>5.871</b>	<b>3.314.768.550</b>
2011	4.511	518	999	5.336	3.048.536
2010	4.704	171	1.105	6.151	3.082.132
2009	4.378	203	1.035	5.777	3.492.826
2008	2.407	202	832	2.797	2.242.115
2007	3.071	292	946	3.320	2.689.622
2006	1.066	213	481	1.094	935.769
2005	335	159	149	369	475.460
2004	459	198	144	457	675.050
2003	584	141	134	482	662.753
2002	691	183	94	693	706.095
2001	328	140	45	266	366.260

**Sumber** : Kantor Ditlantas Polda D.I. Yogyakarta  
**Source** : Traffic Services, Regional Police of D.I. Yogyakarta  
**Ket./Note** :



**Tabel/ Table : 4.4.2**  
**Jumlah Pelaku yang Terlibat Kecelakaan Lalu Lintas**  
**menurut Kelompok Umur dan Kabupaten/Kota di D.I. Yogyakarta**  
*Number of Involvement in Traffic Accidents by Age Group and Regency/City*  
*in D.I. Yogyakarta*

**2005 - 2012**

Kabupaten/Kota Regency/City	Kelompok Umur/Age Group					Jumlah Total
	10-15 <sup>1)</sup>	16-30 <sup>2)</sup>	31-40 <sup>3)</sup>	41-50 <sup>4)</sup>	51+ <sup>5)</sup>	
(1)	(2)	(3)	(4)	(5)	(6)	(7)
1. Kulonprogo	20	98	60	67	47	292
2. Bantul	72	574	272	182	218	1.318
3. Gunungkidul	28	193	82	65	46	414
4. Sleman	48	692	313	191	195	1.439
5. Yogyakarta	49	342	132	124	101	748
<b>DIY</b>	<b>217</b>	<b>1.899</b>	<b>859</b>	<b>629</b>	<b>607</b>	<b>4.211</b>
2011	239	2.291	963	745	708	4.946
2010	266	2.222	1.010	797	657	4.952
2009	239	1.682	966	789	967	4.643
2008	122	1.278	819	594	758	3.571
2007	174	1.993	1.232	867	1.019	5.285
2006	69	708	472	295	363	1.907
2005	15	184	98	85	87	469

**Sumber : Kantor Ditlantas Polda D.I. Yogyakarta**

**Source : Traffic Services, Regional Police of D.I. Yogyakarta**

**Ket./Note : Tahun 2005-2009: <sup>1)</sup>5-15; <sup>2)</sup>16-25; <sup>3)</sup>26-35; <sup>4)</sup>36-45; <sup>5)</sup>46-55 dan 55+**



**Tabel/ Table : 4.4.3**  
**Jumlah Kecelakaan Lalu Lintas**  
**menurut Jenis Kendaraan dan Kabupaten/Kota di D.I. Yogyakarta**  
*Number of Traffic Accidents by Kind of Motorized Vehicles and Regency/City*  
*in D.I. Yogyakarta*

**2005 - 2012**

Kabupaten/Kota <i>Regency/City</i>	Jumlah Kecelakaan <i>Number of Traffic Accidents</i>	Jenis Kendaraan/ <i>Kind of Motorized Vehicles</i>					Jumlah <i>Total</i>
		Mobil Penum- pang <i>Vehicles</i>	Mobil barang/ <i></i>	Bis <i>Bus</i>	Sepeda Motor <i>Motor Cycle</i>	Lain-lain/ <i>Others</i>	
(1)	(2)	(3)	(4)	(5)	(6)	(7)	(8)
1. Kulonprogo	323	56	41	6	478	24	605
2. Bantul	1.420	213	77	28	2.006	213	2.542
3. Gunungkidul	452	62	60	22	626	0	770
4. Sleman	1.584	323	146	47	2.215	9	2.740
5. Yogyakarta	678	174	15	11	904	129	1.233
<b>DIY</b>	<b>4.457</b>	<b>828</b>	<b>339</b>	<b>114</b>	<b>6.229</b>	<b>380</b>	<b>7.890</b>
2011	4.511	909	306	95	6.372	330	8.012
2010	4.704	760	291	106	6.843	98	8.098
2009	4.378	733	332	115	6.104	-	7.284
2008	2.407	467	238	92	3.443	-	4.240
2007	3.071	579	281	110	4.326	-	5.296
2006	1.066	241	159	51	1.465	-	1.916
2005	335	82	62	27	377	-	548

**Sumber** : Kantor Ditlantas Polda D.I. Yogyakarta  
**Source** : Traffic Services, Regional Police of D.I. Yogyakarta  
**Ket./Note** :



**Tabel/ Table : 4.4.4**  
**Jumlah Pelanggaran Lalu Lintas per Bulan di D.I. Yogyakarta**  
*Number of Traffic Offences per Month in D.I. Yogyakarta*

**2007 - 2012**

Bulan/Month	Pelanggaran Lalu Lintas Traffic Offences	Denda Money Fine (Rp.)
(1)	(2)	(3)
1. Januari/January	7.731	185.805.000
2. Pebruari/February	9.896	240.363.000
3. Maret/March	9.017	219.408.000
4. April/April	7.092	178.179.000
5. Mei/May	9.058	243.393.000
6. Juni/June	8.641	230.133.000
7. Juli/July	8.567	222.858.000
8. Agustus/August	4.800	127.701.000
9. September/September	5.373	129.626.000
10. Oktober/October	6.619	161.483.000
11. Nopember/November	6.999	200.755.000
12. Desember/December	5.842	173.078.000
<b>Jumlah/Total</b>	<b>89.635</b>	<b>2.312.752.000</b>
2011	117.320	2.545.803.000
2010	63.750	1.135.816.500
2009	77.749	1.115.323.500
2008	74.265	939.560.000
2007	66.793	744.286.250

Sumber : Kantor Ditlantas Polda D.I. Yogyakarta  
 Source : Traffic Services, Regional Police of D.I. Yogyakarta  
 Ket./Note :



**Tabel/ Table : 4.4.5**  
**Jumlah Pelanggaran Lalu Lintas**  
**menurut Kabupaten/Kota di D.I. Yogyakarta**  
*Number of Traffic Offences by Regency/City in D.I. Yogyakarta*

**2009 - 2012**

Kabupaten/Kota <i>Regency/City</i>	Pelanggaran Lalu Lintas <i>Traffic Offences</i>	Penindakan <i>Taking Measures</i>		Denda <i>Money Fine</i> (Rp.)
		Dengan Tilang <i>Traffic Ticket</i> (Rp.)	Non Tilang <i>Not Traffic Ticket</i>	
(1)	(2)	(3)	(4)	(5)
1. Kulonprogo	13.307	287.549.000	6.468	-
2. Bantul	17.514	358.655.000	11.448	-
3. Gunungkidul	6.933	104.330.000	4.441	-
4. Sleman	30.186	956.082.000	10.400	-
5. Yogyakarta	21.030	606.136.000	13.821	-
6. DITLANTAS	665	-	817	-
<b>DIY</b>	<b>89.635</b>	<b>2.312.752.000</b>	<b>47.395</b>	-
2011	159.307	117.320	41.987	-
2010	57.702	57.702	-	1.028.938.500
2009	77.749	77.749	-	1.115.323.500

**Sumber** : Kantor Ditlantas Polda D.I. Yogyakarta  
**Source** : Traffic Services, Regional Police of D.I. Yogyakarta  
**Ket./Note** :



**Tabel/ Table : 4.4.6**  
**Jumlah Kejahatan yang Masuk**  
**dan Yang terselesaikan di POLDA D.I. Yogyakarta**  
*Number of Crime Case Reported and Crime Cleared in D.I. Yogyakarta*

**2010 - 2012**

Uraian/Description	Tahun/ Year		
	2010	2011	2012
(1)	(2)	(3)	(4)
1. Jumlah Kejahatan/ <i>Crime Total</i>	7.980	7.094	6.377
2. Jumlah Kejahatan Terselesaikan/ <i>Crime Cleared</i>	2.728	2.942	2.950
3. Persentase Kejahatan Terselesaikan/ <i>Percentage Crime Cleared</i> (%)	34	41	46
4. Kerugian/ <i>Material Damage</i> (juta Rp/ <i>million rupiahs</i> )			
a. Kerugian/ <i>Material Damage</i>	104.373	76.334	273.059
b. Kerugian Ditemukan Kembali/ <i>Restitution</i>	7.626	16.105	8.012

Sumber : POLDA D.I. Yogyakarta  
 Source : Regional Police of D.I. Yogyakarta  
 Ket./Note :





**Tabel/ Table : 4.4.7**  
**Jumlah Tindak Kejahatan**  
**menurut Jenis Kasus di POLDA D.I. Yogyakarta**  
*Number of Crime by Crime Cases Reported Regional Police of D.I. Yogyakarta*

**2010 - 2012**

Jenis kasus/ <i>Crime Cases</i>	Tahun/ <i>Year</i>		
	2010	2011	2012
(1)	(2)	(3)	(4)
1. Konvensional	7.685	6.795	6.044
2. Transnasional	289	290	318
3. Merugikan Negara	6	9	15
4. Berimplikasi Kontijensi	-	-	-
<b>Jumlah/Total</b>	<b>7.980</b>	<b>7.094</b>	<b>6.377</b>

Sumber : POLDA D.I. Yogyakarta  
Source : Regional Police of D.I. Yogyakarta  
Ket./Note :



**Tabel/ Table : 4.4.8**  
**Jumlah Perkara yang Dilaporkan**  
**menurut Jenis Kejahatan/Pelanggaran di D.I. Yogyakarta**  
*Number of Crime Case Reported by Kind of Crime/Offences in D.I. Yogyakarta*

**2010 – 2012**

Jenis Kejahatan/Pelanggaran <i>Kind of Crimes/Offences</i>	Tahun/ Year		
	2010	2011	2012
(1)	(2)	(3)	(4)
1. Curat/ <i>Grand Larceny</i>	1.419	1.110	962
2. Curanmor/ <i>Motor Vehicle Theft</i>	745	655	543
3. Curas/ <i>Theft With Violence</i>	329	323	222
4. Pencurian ringan-biasa/ <i>Ordinary Theft</i>	1.409	944	719
5. Penganiayaan ringan/ <i>Easy Torture</i>	460	459	423
6. Penganiayaan berat/ <i>Hard Torture</i>	119	77	38
7. Kebakaran/ <i>Arson</i>	2	51	92
8. Pembunuhan/ <i>Murder</i>	14	10	9
9. Perkosaan/ <i>Violation</i>	18	13	20
10. Kenakalan Remaja/ <i>Mischief</i>	5	9	16
11. Mata uang palsu/ <i>Counter Fitting Money</i>	5	6	4
12. Narkotika/ <i>Narcotics</i>	266	262	257
13. Perjudian/ <i>Gambling</i>	73	132	134
14. Pemerasan-ancaman/ <i>Blackmail</i>	66	52	47
15. Penculikan/ <i>Abduction</i>	8	7	10
16. Penipuan-curang/ <i>Cheated</i>	1.428	1.301	1.364
17. Penadahan/ <i>Fence</i>	3	10	2
18. Pengrusakan/ <i>Vandalize</i>	132	102	134
19. Penggelapan/ <i>Fraud</i>	611	648	524
20. Unjuk rasa/ <i>Demonstration</i>	-	282	311
21. Aksi mogok/ <i>Strike</i>	-	-	-
22. Lainnya/ <i>Others</i>	868	641	949
<b>Jumlah/Total</b>	<b>7.980</b>	<b>7.094</b>	<b>6.780</b>

Sumber : POLDA D.I. Yogyakarta  
Source : Regional Police of D.I. Yogyakarta  
Ket./Note :



**Tabel/ Table : 4.4.9**  
**Jumlah Pelaku Tindak Kejahatan menurut Kategori Umur,**  
**Kewarganegaraan, dan Jenis Kelamin di D.I. Yogyakarta**  
*Number of Involvement in Crime Case by Age Group, Citizenship, and Sex*  
*in D.I. Yogyakarta*

2013

Pelaku Kejahatan <i>Involvement in Crime Case</i>	Laki-laki/ <i>Male</i>	Perempuan/ <i>Female</i>	Jumlah/ <i>Total</i>
(1)	(2)	(3)	(4)
<b>1. Kategori Umur/Age Group</b>			
a. Dewasa/ <i>Adult</i>	2.075	308	2.383
b. Anak/ <i>Children</i>	118	16	134
<b>2. Kewarganegaraan/Citizenship</b>			
a. WNI/ <i>Citizen</i>	2.171	324	2.495
b. WNA/ <i>Foreigners</i>	22	-	22

Sumber : POLDA D.I. Yogyakarta  
 Source : Regional Police of D.I. Yogyakarta  
 Ket./Note :



**Tabel/ Table : 4.4.10**  
**Jumlah Pencurian Kendaraan Bermotor menurut Kabupaten/Kota di D.I. Yogyakarta**  
*Number of Motor Vehicle Thefts by Regency/City in D.I. Yogyakarta*

**2011 - 2012**

Kabupaten/Kota <i>Regency/City</i>	Jenis Kendaraan/ <i>Kind of Vehicles</i>				Jumlah/ <i>Total</i>
	Mobil Penumpang/ <i>Vehicles</i>	Mobil Beban/ <i>Car</i>	Bus	Sepeda Motor/ <i>Motorcycles</i>	
(1)	(2)	(3)	(4)	(5)	(6)
1. Kulonprogo	1	-	-	35	36
2. Bantul	1	-	-	85	86
3. Gunungkidul	-	-	-	17	17
4. Sleman	4	2	-	249	255
5. Yogyakarta	2	-	-	152	154
<b>DIY</b>	<b>8</b>	<b>2</b>	<b>-</b>	<b>538</b>	<b>548</b>
2011	<b>45</b>	<b>6</b>	<b>-</b>	<b>697</b>	<b>748</b>

Sumber : POLDA D.I. Yogyakarta  
 Source : Regional Police of D.I. Yogyakarta  
 Ket./Note :



**Tabel/ Table : 4.5.1**  
**Jumlah Korban Bencana Alam dan Kerugian**  
**menurut Jenisnya dan Kabupaten/Kota di D.I. Yogyakarta**  
*Number of Victims of Natural Disasters by Type and Regency/City in D.I. Yogyakarta*

2012

Jenis Bencana <i>Type of Disasters</i>	Kabupaten/Kota/Regency/City					DIY DIY Province
	Kulon- progo	Bantul	Gunung- kidul	Sleman	Yogya- karta	
(1)	(2)	(3)	(4)	(5)	(6)	(7)
<b>a. Banjir/Flood</b>						
1. Kejadian/Accident	-	40	17	8	2	67
2. Korban/Victims						
a. Menderita/Injured (KK/Household)	-	-	-	-	-	-
b. Meninggal (Jiwa/Person)	-	-	-	-	-	-
3. Material/Material						
a. Rumah/House	-	95	-	41	161	297
b. Sawah/Field (ha)	-	-	-	-	-	-
c. Lain-lain/Others	-	-	-	-	-	-
d. Estimasi Kerugian/Losses <i>Estimated (Juta Rp/Million Rp)</i>	-	-	-	-	-	-
<b>b. Tanah Longsor/ Landslide</b>						
1. Kejadian/Accident	216	14	84	8	-	322
2. Korban/Victims						
a. Menderita/Injured (KK/Household)	-	-	-	-	-	-
b. Meninggal (Jiwa/Person)	-	-	1	-	-	1
3. Material/Material						
a. Rumah/House	15	-	56	-	-	71
b. Sawah/Field (ha)	-	-	-	-	-	-
c. Lain-lain/Others	-	-	-	-	-	-
d. Estimasi Kerugian/Losses <i>Estimated (Juta Rp/Million Rp)</i>	120	-	267,45	-	-	387,45

**Sumber : Badan Penanggulangan Bencana Daerah D.I. Yogyakarta**

**Source : Regional Disaster Management Agency of D.I. Yogyakarta**

**Ket./Note :**



**Lanjutan Tabel/Continued Table : 4.5.1**  
**Jumlah Korban Bencana Alam dan Kerugian**  
**menurut Jenisnya dan Kabupaten/Kota di D.I. Yogyakarta**  
*Number of Victims of Natural Disasters by Type and Regency/City in D.I. Yogyakarta*

**2012**

Jenis Bencana Type of Disasters	Kabupaten/Kota/Regency/City					DIY DIY Province
	Kulon- progo	Bantul	Gunung- kidul	Sleman	Yogya- karta	
(1)	(2)	(3)	(4)	(5)	(6)	(7)
<b>c. Kekeringan/Drought Land</b>						
1. Kejadian/Accident	-	-	-	-	-	-
2. Korban/Victims						
a. Menderita/Injured (KK/Household)	-	-	-	-	-	-
b. Meninggal (Jiwa/Person)	-	-	-	-	-	-
3. Material/Material						
a. Rumah/House	-	-	-	-	-	-
b. Sawah/Field (ha)	-	-	-	-	-	-
c. Lain-lain/Others	-	-	-	-	-	-
d. Estimasi Kerugian/Losses Estimated (Juta Rp/Million Rp)	-	-	-	-	-	-
<b>d. Kebakaran Hutan/Lahan/Forest Fires</b>						
1. Kejadian/Accident	6	1	16	8	2	33
2. Korban/Victims						
a. Menderita/Injured (KK/Household)	-	-	-	-	-	-
b. Meninggal (Jiwa/Person)	-	-	-	-	-	-
3. Material/Material						
a. Rumah/House	-	-	-	-	-	-
b. Sawah/Field (ha)	-	-	-	-	-	-
c. Lain-lain/Others	-	-	-	-	-	-
d. Estimasi Kerugian/Losses Estimated (Juta Rp/Million Rp)	-	-	-	-	-	-

**Sumber : Badan Penanggulangan Bencana Daerah D.I. Yogyakarta**

**Source : Regional Disaster Management Agency of D.I. Yogyakarta**

**Ket./Note :**



**Lanjutan Tabel/Continued Table : 4.5.1**  
**Jumlah Korban Bencana Alam dan Kerugian**  
**menurut Jenisnya dan Kabupaten/Kota di D.I. Yogyakarta**  
*Number of Victims of Natural Disasters by Type and Regency/City in D.I. Yogyakarta*

**2012**

Jenis Bencana <i>Type of Disasters</i>	Kabupaten/Kota/Regency/City					DIY DIY Province
	Kulon- progo	Bantul	Gunung- kidul	Sleman	Yogya- karta	
(1)	(2)	(3)	(4)	(5)	(6)	(7)
<b>e. Gempa Bumi/Earthquake</b>						
1. Kejadian/Accident	-	2	2	-	-	4
2. Korban/Victims						
a. Menderita/Injured (KK/Household)	-	-	-	-	-	-
b. Meninggal (Jiwa/Person)	-	-	-	-	-	-
3. Material/Material						
a. Rumah/House	-	-	-	-	-	-
b. Sawah/Field (ha)	-	-	-	-	-	-
c. Lain-lain/Others	-	-	-	-	-	-
d. Estimasi Kerugian/Losses <i>Estimated (Juta Rp/Million Rp)</i>	-	-	-	-	-	-
<b>f. Angin Ribut (Putting Beliung)/Tornado</b>						
1. Kejadian/Accident	25	127	133	84	2	371
2. Korban/Victims						
a. Menderita/Injured (KK/Household)	-	-	-	-	-	-
b. Meninggal (Jiwa/Person)	-	-	-	-	-	-
3. Material/Material						
a. Rumah/House	-	-	-	-	-	-
b. Sawah/Field (ha)	-	-	-	-	-	-
c. Lain-lain/Others	-	-	-	-	-	-
d. Estimasi Kerugian/Losses <i>Estimated (Juta Rp/Million Rp)</i>	-	-	-	-	-	-
<b>Jumlah Kejadian/Total Events</b>	<b>247</b>	<b>182</b>	<b>250</b>	<b>108</b>	<b>6</b>	<b>793</b>

**Sumber** : Badan Penanggulangan Bencana Daerah D.I. Yogyakarta  
**Source** : Regional Disaster Management Agency of D.I. Yogyakarta  
**Ket./Note** :



**Tabel/ Table : 4.5.2**  
**Jumlah Kebakaran menurut Jumlah Korban dan Kerugian di Kota Yogyakarta**  
*Number of Fires by Victims and Damages in Yogyakarta City*

**1997 - 2012**

Tahun Year	Bangunan/Benda Terbakar <i>Private Damage</i>						Korban/Victims			Kerugian Harta Damages (000 Rp)
	Keba- karan Fires	Rumah Rakyat Houses	Rumah Dinas Official Houses	Peru- Sahaan Toko Factory Shop	Kenda- raan Moto rized Vehicles	Lain- lain Others	Mati/ Death	Luka Ringan Minor Injured	Luka Berat Seriously Injured	
(1)	(2)	(3)	(4)	(5)	(6)	(7)	(8)	(9)	(10)	(11)
<b>2012</b>	<b>50</b>	<b>19</b>	-	<b>13</b>	<b>2</b>	<b>16</b>	-	-	-	<b>4.025.050</b>
2011	91	28	-	28	5	30	1	-	1	3.432.850
2010	111	51	25	32	3	-	2	3	1	815.476
2009	49	14		13	2	20	-	-	-	388.485
2008	118	23	2	12	2	12	-	1	1	1.532.450
2007	111	42	9	26	4	30	-	-	-	31.032.000
2006	124	30 <sup>1)</sup>		37	4	53 <sup>2)</sup>	-	-	-	3.802.500
2005	106	48	1	15	6	36	-	2	-	1.802.500
2004	90	44	-	28	7	12	2	1	1	2.716.500
2003	98	44	14	7	10	11	12	2	3	1.068.750
2002	103	44	4	20	8	27	-	4	3	928.500
2001	73	33	2	28	4	5	1	4	-	327.500.000
2000	75	40	-	7	8	20	-	3	7	796.642.000
1999	43	16 <sup>1)</sup>	-	6	3	18 <sup>2)</sup>	14	13	-	2.817.500
1998	62	12	1	20	8	21	-	3	11	1.239.776
1997	100	29	3	19	5	44	1	2	2	852.075

**Sumber : Kantor Dinas Kebakaran , Kota Yogyakarta**

**Source : Fire Services of Yogyakarta City**

**Ket./Note :** <sup>1)</sup> Termasuk rumah dinas/include official houses

<sup>2)</sup> Termasuk bangunan umum sebanyak 14/include 14 public facilities





**Tabel/ Table : 4.5.3**  
**Jumlah Penderita Cacat**  
**menurut Jenisnya dan Kabupaten/Kota di D.I. Yogyakarta**  
*Number of Handicapped by Type and Regency/City in D.I. Yogyakarta*

**2002 - 2012**

Kabupaten/Kota <i>Regency/City</i>	Tuna Netra <i>Blind</i>	Bisu/ Tuli <i>Deaf</i>	Cacat Tubuh <i>Physical Handicap</i>	Cacat Mental <i>Mental Handicap</i>	Penyakit Kronis <i>Chronic Sick</i>	Ganda Double
(1)	(2)	(3)	(4)	(5)	(6)	(7)
1. Kulonprogo	582	403	1.290	1.289	236	210
2. Bantul	627	476	1.904	1.582	167	333
3. Gunungkidul	967	800	2.531	1.676	386	341
4. Sleman	266	685	1.682	2.098	306	271
5. Yogyakarta	126	121	365	339	177	62
<b>DIY</b>	<b>2.568</b>	<b>2.485</b>	<b>7.772</b>	<b>6.984</b>	<b>1.272</b>	<b>1.217</b>
2011	3.917	3.425	9.831	7.989	2.005	1.943
2010	4.636	3.966	11.389	9.251	2.166	2.330
2009	4.517	3.921	11.244	12.120	2.134	2.345
2008	6.233	5.413	13.225	11.465	3.078	1.805
2007	3.595	3.453	9.197	6.394	1.266	3.232
2006	2.384	2.871	8.122	5.138	1.266	2.590
2005	2.468	2.015	6.656	5.779	1.359	809
2004	3.188	2.637	8.800	7.606	1.359	999
2003	3.978	3.926	6.255	6.392	1.337	1.103
2002	3.978	3.926	6.520	7.368	242	1.435

**Sumber** : Dinas Sosial D.I. Yogyakarta  
**Source** : Social Services of D.I. Yogyakarta  
**Ket./Note** :



**Tabel/ Table : 4.5.4**  
**Jumlah Panti Asuhan dan Panti Wreda**  
**menurut Kabupaten/Kota di D.I. Yogyakarta**  
*Number of Orphanages and Home for Inhabitants by Regency/City*  
*in D.I. Yogyakarta*

**2003 - 2012**

Kabupaten/Kota <i>Regency/City</i>	Panti Asuhan <i>Orphanages</i>	Anak Asuh <i>Children in Care</i>	Panti Wredha <i>Home for Disabled</i>	Penghuni <i>Inhabitant</i>
(1)	(2)	(3)	(4)	(5)
1. Kulonprogo	19	661	1	29
2. Bantul	20	714	1	75
3. Gunungkidul	15	616	0	0
4. Sleman	37	904	1	100
5. Yogyakarta	13	561	3	65
<b>DIY</b>	<b>104</b>	<b>3456</b>	<b>6</b>	<b>269</b>
2011	89	4.162	6	284
2010	76	3.930	6	250
2009	73	3.318	6	280
2008	65	2.065	6	200
2007	52	2.614	6	310
2006	55	2.290	6	278
2005	55	2.290	6	278
2004	59	3.778	4	219
2003	63	2.519	5	248

**Sumber** : Dinas Sosial D.I. Yogyakarta  
**Source** : Social Services of D.I. Yogyakarta  
**Ket./Note** :



**Tabel/ Table : 4.5.5**  
**Jumlah Penyandang Tuna Sosial**  
**menurut Kabupaten/Kota di D.I. Yogyakarta**  
*Number of Social Problem by Regency/City in D.I. Yogyakarta*

**2005 - 2012**

Penyandang Tuna Sosial/Social Problem							
Kab./Kota Regency/City	Anak Terlantar Neglected Children	Anak Nal Naugh Childrer.	Anak Jalanan Poor Children	Anak Balita Terlantar Neglected of Children under 5 Year	Gelandangan/ Pengemis Loiterer/ Beggar	Tuna Susila Prostitute	Kelompok Minoritas / Minority Group
(1)	(2)	(3)	(4)	(5)	(6)	(7)	(8)
1. Kulonprogo	7.255	-	24	897	93	1	-
2. Bantul	4.658	-	107	297	97	46	-
3. Gunungkidul	8.404	-	61	609	45	18	-
4. Sleman	7.319	-	91	750	85	24	-
5. Yogyakarta	529	-	214	16	40	77	-
6. Klien PSKW	-	-	-	-	-	-	-
7. Klien Viesta	-	-	-	-	-	-	2.277
8. Klien Kebaya	-	-	-	-	-	-	423
<b>DIY</b>	<b>28.165</b>	<b>-</b>	<b>497</b>	<b>2.569</b>	<b>360</b>	<b>166</b>	<b>2.700</b>
2011	28.204	487	312	2.842	377	724	
2010	32.728	685	710	4.353	515	1.164	
2009	36.468	844	1.200	5.731	1.258	1.545	
2008	36.468	844	1.200	5.731	800	876	
2007	33.565	844	594	5.710	715	246	
2006	9.488	1.217	1.305	1.061	295	420	
2005	14.947	1.217	1.305	1.595	294	420	

**Sumber : Dinas Sosial D.I. Yogyakarta**  
**Source : Social Services of D.I. Yogyakarta**  
**Ket./Note :**



**Lanjutan Tabel/Lanjutan Table : 4.5.5**  
**Jumlah Penyandang Tuna Sosial**  
**menurut Kabupaten/Kota di D.I. Yogyakarta**  
*Number of Social Problem by Regency/City in D.I. Yogyakarta*

**2005 - 2012**

Kab./Kota <i>Regency/City</i>	Penyandang Tuna Sosial/ <i>Social Problem</i>					
	Korban Narkotika <i>Narcotic Abuse</i>	Eks Napi <i>Eks Inmates</i>	Korban Kekerasan <i>Victim of Hardness</i>	Wanita Rawan Sosial <i>Social Anxious Women</i>	Fakir Miskin <i>Poor</i>	Keluarga Rumah Tak Layak Huni <i>Family without Property House</i>
(1)	(8)	(9)	(10)	(11)	(12)	(13)
1. Kulonprogo	140	403	684	1.602	22.236	6.308
2. Bantul	376	945	527	2.893	37.140	2.836
3. Gunungkidul	228	417	2.139	3.817	37.569	12.854
4. Sleman	640	1.286	710	2.512	27.844	4.782
5. Yogyakarta	243	607	265	1.513	7.449	1.088
<b>DIY</b>	<b>1.527</b>	<b>3.658</b>	<b>4.325</b>	<b>12.337</b>	<b>132.238</b>	<b>27.868</b>
2011	1.718	3.322	5.169	11.623	34.937	29.753
2010	2.048	4.556	6.337	13.607	34.937	29.797
2009	2.161	2.757	8.808	12.499	34.937	29.257
2008	2.161	2.216	8.808	10.343	39.439	28.519
2007	563	1.466	832	10.343	39.439	15.691
2006	563	1.466	832	10.343	169.519	15.691
2005	561	1.466	832	10.343	170.728	18.377

**Sumber** : Dinas Sosial D.I. Yogyakarta  
**Source** : Social Services of D.I. Yogyakarta  
**Ket./Note** :



**Tabel/ Table : 4.5.6**  
**Jumlah Organisasi Sosial Masyarakat & Karang Taruna**  
**menurut Kabupaten/Kota di D.I. Yogyakarta**  
*Number of Organization Social of Population and Youth Association by Regency/City*  
*in D.I. Yogyakarta*

**2004 – 2012**

Kabupaten/Kota <i>Regency/City</i>	Organisasi Sosial Masyarakat <i>Organization Social of Population</i>	Karang Taruna <i>Youth Association</i>				Jumlah <i>Total</i>
		Tumbuh <i>Rise</i>	Berkembang <i>Expansion</i>	Maju <i>Progressive</i>	Percontohan <i>Nominee</i>	
(1)	(2)	(3)	(4)	(5)	(6)	(7)
1. Kulonprogo	48					88
2. Bantul	70					75
3. Gunungkidul	36					144
4. Sleman	97					86
5. Yogyakarta	100					45
<b>DIY</b>	<b>351</b>					<b>438</b>
2011	345					
2010	316	179	236	16	7	438
2009	273	179	236	16	7	438
2008	273	179	236	16	7	438
2007	315	179	236	16	7	438
2006	315	179	236	16	7	438
2005	272	275	135	21	7	438
2004	272	275	135	21	7	438

**Sumber** : Dinas Sosial D.I. Yogyakarta  
**Source** : *Social Services of D.I. Yogyakarta*  
**Ket./Note** :



**Tabel/ Table : 4.5.7**  
**Jumlah Kelompok Bermain dan Tempat**  
**Penitipan Anak menurut Kabupaten/Kota di D.I. Yogyakarta**  
*Number of Play Group and Stand by Children Place by Regency/City in D.I. Yogyakarta*

**2003 - 2012**

Kabupaten/Kota <i>Regency/City</i>	Kelompok Bermain <i>Play Group</i>	Jumlah Anak <i>Total of Children</i>	Tempat Penitipan <i>Stand by Children Place</i>	Kapasitas Anak <i>Capacity of Children</i>	Jumlah Anak <i>Number of Children</i>
(1)	(2)	(3)	(4)	(5)	(6)
1. Kulonprogo	260	5.686	13	-	379
2. Bantul	464	11.246	41	-	1.164
3. Gunungkidul	458	13.544	19	-	388
4. Sleman	212	6.474	78	-	2.075
5. Yogyakarta	81	2.146	43	-	1.114
<b>DIY</b>	<b>1.475</b>	<b>39.096</b>	<b>194</b>	<b>-</b>	<b>5.120</b>
2011	1.268	37.824	228	5.065	44.385
2010	12	724	7	137	880
2009	12	724	7	137	880
2008	12	724	7	137	880
2007	12	724	8	185	929
2006 <sup>1)</sup>					
2005	12	724	8	185	929
2004	46	920	11	-	342
2003	42	1.414	9	200	200

**Sumber : Dinas Pendidikan dan Olah Raga D.I. Yogyakarta**

**Source : Social Services of D.I. Yogyakarta Province**

**Ket./Note : <sup>1)</sup> Data tidak tersedia / Data not available**



**Tabel/ Table : 4.5.8**  
**Jumlah Keluarga menurut Klasifikasi**  
**Kesejahteraan dan Kabupaten/Kota di D.I. Yogyakarta**  
*Number of Population by Welfare Classification and Regency/City*  
*in D.I. Yogyakarta*

**2008 - 2012**

Kabupaten/Kota Regency/City	Tahapan Keluarga Sejahtera/Welfare Family Classification					Jumlah Total
	Pra Sejahtera/ Pre Welfare	Sejahtera I/Welfare I	Sejahtera II/ Welfare II	Sejahtera III/ Welfare III	Sejahtera III Plus/ Welfare III Plus	
(1)	(2)	(3)	(4)	(5)	(6)	(7)
1. Kulonprogo	44.711	25.972	13.512	34.434	4.476	123.105
2. Bantul	56.194	50.275	45.417	86.599	15.159	253.644
3. Gunungkidul	64.226	50.524	35.244	66.436	3.095	219.525
4. Sleman	49.005	50.154	38.174	80.481	24.984	242.798
5. Yogyakarta	11.687	23.083	13.691	34.842	6.861	90.164
<b>DIY</b>	<b>225.823</b>	<b>200.008</b>	<b>146.038</b>	<b>302.792</b>	<b>54.575</b>	<b>929.236</b>
2011	225.823	200.008	146.038	302.792	54.575	929.236
2010	187.277	208.367	198.237	281.909	53.665	929.455
2009	174.534	214.083	222.674	281.481	58.230	951.002
2008	178.769	209.522	218.528	268.440	55.415	930.674

**Sumber : Badan Koordinasi Keluarga Berencana Nasional D.I. Yogyakarta**

**Source : National Family Planning Coordination Board , D.I. Yogyakarta**

**Ket./Note :**



**Tabel/ Table : 4.5.9**  
**Jumlah Pelayanan Akte pada Catatan Sipil**  
**menurut Kabupaten/Kota dan Keperluan di D.I. Yogyakarta**  
*Number of Certificate Services at Civil Registered by Regency/City and Need*  
*in D.I. Yogyakarta*

**2003 – 2012**

Kabupaten/Kota <i>Regency/City</i>	Kelahiran <i>Birth</i>	Kematian <i>Death</i>	Perkawinan <i>Married</i>	Perceraian <i>Diforces</i>	Pengakuan anak	Pengang- katan anak <i>Adoption</i>
(1)	(2)	(3)	(4)	(5)	(6)	(7)
1. Kulonprogo	6.204	842	154	11	0	0
2. Bantul	11.620	4.285	188	31	0	10
3. Gunungkidul	12.216	201	276	39	0	7
4. Sleman	31.804	9.420	1.181	193	0	0
5. Yogyakarta	8.455	2.646	670	68	0	4
<b>DIY</b>	<b>70.299</b>	<b>17.394</b>	<b>2.469</b>	<b>342</b>	<b>0</b>	<b>21</b>
2011	75.027	12.220	2.063	232	13	51
2010	60.316	7.356	1.796	168	13	52
2009	105.339	11.309	2.515	166	17	30
2008	17.944	1.489	625	42		22
2007	78.964	6.349	2.268	198		84
2006	65.342	11.966	2.730	192		71
2005	66.689	5.810	1.811	118		47
2004	61.347	4.751	2.350	144		63
2003	62.242	4.353	2.176	115		72

**Sumber** : Biro Pemerintahan – Setda D.I. Yogyakarta  
**Source** : Government Bureau – Regional Secretariate of D.I. Yogyakarta  
**Ket./Note** :





**Tabel/ Table : 4.5.10**  
**Jumlah Pelayanan Akte pada Catatan Sipil**  
**menurut Kabupaten/Kota di D.I. Yogyakarta**  
*Number of Certificate Services at Civil Registered by Regency/City*  
*in D.I. Yogyakarta*

**2011 - 2012**

Kabupaten/Kota <i>Regency/City</i>	Jumlah Penduduk						WNI+WNA
	WNI			WNA			
	L	P	L+P	L	P	L+P	
(1)	(2)	(3)	(4)	(5)	(6)	(7)	(8)
1. Kulonprogo	236.064	243.125	479.189	0	0	0	479.189
2. Bantul	490.785	499.629	990.414	16	14	30	990.444
3. Gunungkidul	423.187	432.074	855.261	0	0	0	855.261
4. Sleman	565.391	571.974	1.137.365	112	109	221	1.137.586
5. Yogyakarta	210.468	217.123	427.591	0	0	0	427.591
DIY	1.925.895	1.963.925	3.889.820	128	123	251	3.890.071
2011	1.934.887	1.971.461	3.906.348	128	123	251	3.906.599

**Sumber** : Biro Pemerintahan – Setda D.I. Yogyakarta  
**Source** : Government Bureau – Regional Secretariate of D.I. Yogyakarta  
**Ket./Note** :



**Tabel/ Table : 4.5.11**  
**Jumlah Perpustakaan menurut Jenisnya**  
**dan Kabupaten/Kota di D.I. Yogyakarta**  
*Number of Library by Kind and Regency/City in D.I. Yogyakarta*

**2012**

Jenis Perpustakaan <i>Kind of Library</i>	2011	2012						Jumlah <i>Total</i>
		Kulon- progo	Bantul	Gunung- kidul	Sleman	Yogya- karta	DIY DIY <i>Province</i>	
(1)	(2)	(3)	(4)	(5)	(6)	(7)	(8)	(9)
1. Desa/ <i>Village</i>	436	88	75	144	86	45	-	438
2. Umum/ <i>Public</i>	6	1	1	1	1	1	1	6
3. Departemen/ <i>Department</i>	-	-	42	-	-	36	33	111
4. Sekolah/ <i>Schools</i>								
a. SD/ <i>Primary School</i>	-	376	372	562	515	184	-	2.009
b. SLTP <i>Junior High School</i>	-	78	107	135	121	64	-	505
c. SLTA <i>Senior High School</i>	-	55	79	74	109	81	-	398
d. PT/ <i>Colleges</i>	-	-	-	-	-	-	-	0
5. Keliling/ <i>Bookmobile</i>	-	-	-	22	-	22	58	102
6. Internet/ <i>Internet</i>	-	-	-	-	-	-	-	-
<b>Jumlah/<i>Total</i></b>	<b>442</b>	<b>598</b>	<b>676</b>	<b>938</b>	<b>832</b>	<b>433</b>	<b>92</b>	<b>3.569</b>

**Sumber** : Perpustakaan Nasional D.I. Yogyakarta

**Source** : National Library, D.I. Yogyakarta

**Ket./Note** : Dari berbagai sumber Perpustakaan/From various sources



**Tabel/ Table : 4.5.12**  
**Jumlah Pemohon Sertifikat dan Sertifikat yang Telah Diselesaikan**  
**menurut Pendaftaran Pertama dan Kabupaten/Kota di D.I. Yogyakarta**  
*Number of Certificate Request and Certificate Settled by First Registration and Regency/City*  
*in D.I. Yogyakarta*

**2002 - 2012**

Tahun/Year	Pemohon/Persons	Jumlah Sertifikat yang Diselesaikan Certificate Settled
(1)	(2)	(3)
<b>2012</b>	<b>43.589</b>	<b>44.144</b>
2011	49.864	48.333
2010	49.149	46.193
2009	94.889	91.946
2008	68.745	68.429
2007	172.085	140.848
2006	98.358	29.806
2005	64.352	63.042
2004	51.691	51.977
2003	43.636	41.642
2002	48.868	45.330

**Sumber : Badan Pertanahan Nasional D.I. Yogyakarta**

*Source : National Land Board, D.I. Yogyakarta*

*Ket./Note :*



**Tabel/ Table : 4.5.13**  
**Jumlah Penerbitan Sertifikat Hak Atas Tanah**  
**menurut Kabupaten/Kota di D.I. Yogyakarta**  
*Number of Land Right Certificates Release by Regency/City in D.I. Yogyakarta*

**2007 - 2012**

Kabupaten/Kota Regency/City	Tahun/Year						Kumulatif s/d Cumulative 2012
	s/d 2007	2008	2009	2010	2011	2012	
(1)	(2)	(3)	(4)	(5)	(6)	(7)	(8)
1. Kulonprogo	37.388	23.057	22.674	9.607	9.981	12.594	115.301
2. Bantul	59.109	26.415	24.443	12.739	10.671	13.304	146.681
3. Gunungkidul	27.662	30.458	29.880	8.912	10.438	13.196	120.546
4. Sleman	15.390	11.281	12.934	13.331	15.858	24.439	93.233
5. Yogyakarta	1.299	2.503	2.015	1.604	1.385	937	9.743
<b>DIY</b>	<b>140.848</b>	<b>93.714</b>	<b>91.946</b>	<b>46.193</b>	<b>48.333</b>	<b>64.470</b>	<b>485.504</b>

**Sumber : Badan Pertanahan Nasional D.I. Yogyakarta**

**Source : National Land Board, D.I. Yogyakarta**

**Ket./Note :**



**Tabel/ Table : 4.5.14**  
**Jumlah Sertifikat Atas Tanah**  
**menurut Pendaftaran Pertama dan Kabupaten/Kota di D.I. Yogyakarta**  
*Number of Land Right Certificates by First Registration and Regency/City*  
*in D.I. Yogyakarta*

**2005 - 2012**

Kabupaten/Kota Regency/City	Hak Atas Tanah / Land Right						Jumlah Total
	Hak Milik Ownership Right	Hak Guna Bangunan Right to Use of Structure	Hak Guna Usaha Right to Cultivate	Hak Pakai Right of Use	Hak Pengelolaan Lahan Mana- gement Right	Wakaf	
(1)	(2)	(3)	(4)	(5)	(6)	(7)	(8)
1. Kulonprogo	12.349	93	-	106	-	46	12.594
2. Bantul	12.737	1.449	-	38	-	53	14.277
3. Gunungkidul	12.606	10	-	20	-	76	12.712
4. Sleman	23.191	1.003	-	139	-	106	24.439
5. Yogyakarta	699	230	-	28	-	-	957
<b>DIY</b>	<b>61.582</b>	<b>2.785</b>	<b>-</b>	<b>331</b>	<b>-</b>	<b>281</b>	<b>64.979</b>
2011	46.458	1.424	-	212	-	239	48.333
2010	42.322	1.456	-	2.091	-	324	46.193
2009	88.021	1.466	-	2.237	-	222	91.946
2008	90.624	1.252	-	1.589	-	249	93.714
2007	31.432	240	-	213	-	-	31.885
2006	28.560	177	-	1.281	-	-	30.018
2005	61.483	299	-	1.260	-	-	63.042

**Sumber : Badan Pertanahan Nasional D.I. Yogyakarta**

*Source : National Land Board, D.I. Yogyakarta*

*Ket./Note :*



**Tabel/ Table : 4.5.15**  
**Jumlah Sertifikat Hak Atas Tanah**  
**menurut Perlakuan Hukum dan Kabupaten/Kota di D.I. Yogyakarta**  
*Number of Land Right Certificates by Kind of Legal Action and Regency/City*  
*in D.I. Yogyakarta*

**2005 - 2012**

Kabupaten/Kota <i>Regency/City</i>	Jenis Perlakuan Hukum/ <i>Kind of Legal Action</i>						Jumlah <i>Total</i>
	Jual Beli <i>Purchasing</i>	Hibah <i>Gift</i>	Tukar- menukar <i>Exchange</i>	Pemi- sahan Sub- division	APHT Conve- yancing	SKH- MT Inbreng Incor- porated	
(1)	(2)	(3)	(4)	(5)	(6)	(7)	(8)
1. Kulonprogo	1.862	185	2	97	1.606	-	3.752
2. Bantul	7.691	427	706	503	5.077	-	14.404
3. Gunungkidul	1.448	112	-	2	2.149	-	3.711
4. Sleman	10.064	512	16	429	7.301	2	18.324
5. Yogyakarta	1.812	192	-	27	2.181	-	4.212
<b>DIY</b>	<b>22.877</b>	<b>1.428</b>	<b>724</b>	<b>1.058</b>	<b>18.314</b>	<b>2</b>	<b>44.403</b>
2011	19.937	1.199	48	1.307	17.113	-	39.604
2010	19.120	935	38	2.125	15.341	-	37.559
2009	17.836	915	46	6.029	12.610	-	37.436
2008	17.927	866	75	9.774	13.826	-	42.468
2007	15.955	888	75	8.545	10.211	-	35.674
2006	16.167	831	88	281	7.454	3	24.824
2005	21.652	1.097	94	299	8.549	6	31.697

**Sumber : Badan Pertanahan Nasional D.I. Yogyakarta**

**Source : National Land Board, D.I. Yogyakarta**

**Ket./Note :**



**Tabel/ Table : 4.5.16**  
**Jumlah Obyek Wisata dan Pengunjung**  
**menurut Kabupaten/Kota D.I. Yogyakarta**  
*Number of Visitors to Public Recreation Areas by Regency/City*  
*in D.I. Yogyakarta*

**2011 - 2012**

Kabupaten/Kota <i>Regency/City</i>	2011			2012		
	Banyak Obyek Wisata <i>Number of Public Recreation Areas</i>	Wisman <i>Foreign</i>	Wisnus <i>Domestic</i>	Banyak Obyek Wisata <i>Number of Public Recreation Areas</i>	Wisman <i>Foreign</i>	Wisnus <i>Domestic</i>
(1)	(2)	(3)	(4)	(5)	(6)	(7)
1. Kulonprogo	18	1.054	544.689	18	705	595.824
2. Bantul	8	-	1.816.581	8	-	2.378.209
3. Gunungkidul	9	-	688.381	18	2.053	1.277.012
4. Sleman	34	258.879	2.569.021	63	455.998	2.713.452
5. Yogyakarta	23	249.224	3.214.414	23	234.539	3.849.764
<b>DIY</b>	<b>92</b>	<b>509.157</b>	<b>8.833.086</b>	<b>130</b>	<b>693.295</b>	<b>10.814.261</b>

**Sumber** : Badan Pariwisata Daerah D.I. Yogyakarta  
**Source** : Regional Tourism Board, D.I. Yogyakarta  
**Ket./Note** :



**Tabel/ Table : 4.5.17**  
**Jumlah Biro Perjalanan, Pramuwisata,**  
**Restoran, dan Rumah Makan di D.I. Yogyakarta**  
*Number of Tour-Travel Office, Guides, and Restaurant in D.I. Yogyakarta*

**2006 - 2012**

Uraian Description	Tahun/Year						
	2006	2007	2008	2009	2010	2011	2012
(1)	(2)	(3)	(4)	(5)	(6)	(7)	(8)
<b>Biro Perjalanan Umum/Wisata</b> <i>Tour-Travel Office</i>	<b>354</b>	<b>225</b>	<b>254</b>	<b>304</b>	<b>305</b>	<b>381</b>	<b>397</b>
1. Biro Perjalanan/Wisata <i>Tour-Travel Office</i>	330	201	230	279	280	350	366
2. Cabang Biro Perjalanan/Wisata <i>Branch of Tour-Travel Office</i>	19	19	19	19	19	25	19
3. Agen Perjalanan/ Perjalanan Wisata <i>Tour-Travel Agent</i>	5	5	5	6	6	6	12
<b>Pramuwisata/Guides</b>	<b>345</b>	<b>415</b>	<b>514</b>	<b>737</b>	<b>685</b>	<b>455</b>	<b>584</b>
<b>Restoran/Restaurant</b>	<b>70</b>	<b>77</b>	<b>4</b>	<b>76</b>	<b>49</b>	<b>56</b>	<b>59</b>
1. Talam Kencana	-	-	-	-	-	-	-
2. Talam Gangsa	60	67	-	65	43	50	53
3. Talam Seloka	10	10	4	11	6	6	6
<b>Rumah Makan/Small Restaurant</b>	<b>496</b>	<b>407</b>	<b>503</b>	<b>524</b>	<b>783</b>	<b>585</b>	650
1. Tipe/Type A	49	47	49	61	44	46	<b>46</b>
2. Tipe/Type B	82	72	72	78	76	80	91
3. Tipe/Type C	365	288	382	385	663	459	513

Sumber : Badan Pariwisata Daerah D.I. Yogyakarta  
Source : Regional Tourism Board, D.I. Yogyakarta  
Ket./Note :





**Tabel/ Table : 4.5.18**  
**Jumlah Usaha dan Sarana Pariwisata di D.I. Yogyakarta**  
*Number of Tourism Companies and Facilities in D.I. Yogyakarta*

**2012**

Usaha/Sarana Companies/Facilities	Kulon- progo	Bantul	Gunung kidul	Sleman	Yogya- karta	Prov. DIY
(1)	(2)	(3)	(4)	(5)	(6)	(7)
<b>1. Usaha Perjalanan Wisata</b>						
• Biro Perjalanan Wisata/Travel Agencies	4	8	6	158	190	366
• Cabang Biro Perjalanan Wisata/ Branch Travel Agencies	-	-	-	19	-	19
• Agen Perjalanan Wisata/Travel Agents	-	-	-	6	6	12
<b>2. Restoran dan Rumah Makan/ Restaurants</b>	<b>18</b>	<b>26</b>	<b>78</b>	<b>277</b>	<b>310</b>	<b>709</b>
<b>3. Sarana Pendukung/ Facilities</b>						
• Pramuwisata/Guides	-	61	152	196	175	584
• Gedung Pertemuan/ Halls	10	6	14	5	18	53
• Industri Kerajinan/ Craft Industries	20	19	40	5	450	534
• Atraksi Budaya / Kesenian/ Cultural/Arts Attractions	54	35	84	262	628	1063
• Desa/Kampung Wisata/ Rural/Village Tourism	10	27	17	37	6	97

Sumber : Badan Pariwisata Daerah D.I. Yogyakarta  
Source : Regional Tourism Board, D.I. Yogyakarta  
Ket./Note :



**Tabel/ Table : 4.5.19**  
**Banyaknya Peserta PT TASPEN**  
**menurut Kabupaten/Kota di D.I. Yogyakarta**  
*Number of TASPEN (Pension Insurance Savings) Participants by Regency/City*  
*in D.I. Yogyakarta*

**2003 – 2012**

Kabupaten/Kota Regency/City	Peserta Participant	Jumlah Pengajuan Pensiun Number of Pension Propose	Jumlah Pengajuan Terselesaikan Number of Finished Propose	Nilai Pembayaran Value of Payment (Rp.)
(1)	(2)	(3)	(4)	(5)
1. Kulonprogo	9.667	9.277	5.680	N/A
2. Bantul	13.397	14.064	7.480	N/A
3. Gunungkidul	12.386	9.182	6.692	N/A
4. Sleman	15.099	21.926	9.254	N/A
5. Yogyakarta	33.567	26.770	33.619	N/A
<b>DIY</b>	<b>84.116</b>	<b>81.219</b>	<b>62.725</b>	<b>163.595.373.100</b>
2011	87.134	77.554	77.554	141.205.202.700
2010	89.910	76.130	76.130	120.408.740.900
2009	89.527	73.544	73.544	108.476.312.100
2008	89.425	10.830	10.830	871.087.019.272 <sup>1)</sup>
2007	88.131	5.233	5.233	6.001.430.800
2006	89.255	4.832	4.851	4.651.407.800
2005	89.232	4.632	4.632	3.631.172.400
2004	89.952	4.874	4.874	5.691.067.144
2003	91.841	4.419	4.419	5.143.871.333

**Sumber : PT TASPEN (Persero) Cabang Yogyakarta**  
**Source : TASPEN (Pension Insurance Savings) Corporation, Yogyakarta**  
**Ket./Note :**



**Tabel/ Table : 4.5.20**  
**Banyaknya Peserta ASTEK di D.I. Yogyakarta**  
*Number of ASTEK (Employment Insurance) Participants in D.I. Yogyakarta*

**2003 – 2012**

Tahun/Year	Peserta Participant	Jumlah Tenaga Kerja Number of Manpower	Jumlah Pengajuan Klaim Number of Propose	Nilai Pembayaran Value of Payment (Rp.)
(1)	(2)	(3)	(4)	(5)
<b>2012</b>	<b>2.829</b>	<b>123.928</b>	<b>160.423</b>	<b>105.060.081.337</b>
2011	3.657	252.707	198.036	89.526.685.000
2010	3.392	230.591	12.142	70.575.571.109
2009	2.964	208.041	15.125	75.420.124.946
2008	2.634	187.048	13.069	41.551.845.032
2007	2.452	169.810	10.842	38.898.600.079
2006	2.174	149.237	10.353	27.625.719.409
2005	1.984	145.283	10.844	21.060.083.395
2004	2.010	135.974	9.974	19.403.372.688
2003	1.866	104.862	10.148	15.416.722.962

Sumber : PT JAMSOSTEK Cabang Yogyakarta  
Source : JAMSOSTEK Corporation, Yogyakarta  
Ket./Note :



**Tabel/ Table : 4.5.21**  
**Pertumbuhan Peserta ASTEK di D.I. Yogyakarta**  
*Growth of Number of ASTEK (Employment Insurance) Participants in D.I. Yogyakarta*  
 (%)

**2004 – 2012**

Tahun/Year	Peserta Participant	Jumlah Tenaga Kerja Number of Manpower	Jumlah Pengajuan Klaim Number of Propose	Nilai Pembayaran Value of Payment (Rp.)
(1)	(2)	(3)	(4)	(5)
<b>2012</b>	<b>-22,64</b>	<b>-50,96</b>	<b>-18,99</b>	<b>17,35</b>
2011	7,81	9,59	1531	26,85
2010	14,44	10,84	-19,72	-6,42
2009	12,53	11,22	15,73	81,51
2008	7,42	10,15	20,54	6,82
2007	12,79	13,79	4,72	40,81
2006	9,58	2,72	-4,53	31,18
2005	-1,29	6,85	8,72	8,54
2004	7,72	29,67	-1,71	25,86

Sumber : PT JAMSOSTEK Cabang Yogyakarta  
 Source : JAMSOSTEK Corporation, Yogyakarta  
 Ket./Note :



**Tabel/ Table : 4.5.22**  
**Banyaknya Donor Darah (Sukarela dan Pengganti)**  
**menurut Kabupaten/Kota dan Golongan Darah di D.I. Yogyakarta**  
*Number of Blood Donatur by Regency/City and Blood Type in D.I. Yogyakarta*

**2012**

Golongan Darah / Blood Type	Kabupaten/Kota / Regency/City					Jumlah Total
	Kulon- progo	Bantul	Gunung- kidul	Sleman	Yogya- karta	
(1)	(2)	(3)	(6)	(5)	(6)	(7)
<b>1. Kategori Sukarela</b>						
a. A	684	1,561	700	1,307	5,755	10,007
b. B	874	1,965	973	1,633	6,879	12,324
c. AB	183	2,609	215	457	1,900	5,364
d. O	1,378	171	1,070	2,197	9,425	14,241
<b>2. Kategori Pengganti</b>						
a. A	102	241	26	233	1,456	2,058
b. B	118	235	26	203	1,236	1,818
c. AB	51	172	8	73	423	727
d. O	171	454	20	370	2,231	3,246

Sumber : Palang Merah Indonesia, D.I. Yogyakarta  
Source : Indonesian Red Cross, D.I. Yogyakarta  
Ket./Note :



**Tabel/ Table : 4.5.23**  
**Banyaknya Donor Darah (Sukarela dan Pengganti)**  
**menurut Kabupaten/Kota dan Golongan Darah di D.I. Yogyakarta**  
*Number of Blood Donatur by Regency/City and Blood Type in D.I. Yogyakarta*

**2006 - 2012**

Kabupaten/Kota <i>Regency/City</i>	Golongan Darah / <i>Blood Type</i>				Jumlah <i>Total</i>	%
	A	B	AB	O		
(1)	(2)	(3)	(4)	(5)	(6)	(7)
1. Kulonprogo	786	992	1.549	235	3.562	7.15%
2. Bantul	1.802	2.200	384	3.063	7.449	14.95%
3. Gunungkidul	726	999	223	1.090	3.038	6.10%
4. Sleman	1.540	1.836	530	2.567	6.473	12.99%
5. Yogyakarta	7.213	8.115	2.323	11.657	29.308	58.82%
<b>DIY</b>	<b>12.067</b>	<b>14.142</b>	<b>5.009</b>	<b>18.612</b>	<b>49.830</b>	<b>100.00%</b>
2011	10.406	12.660	3.947	16.027	43.040	100,00
2010	9.564	11.179	4.798	13.691	39.232	
2009	9.253	11.487	15.688	2.728	39.156	
2008	10.831	13.348	3.094	18.287	45.560	
2007	12.047	14.348	3.622	20.249	50.266	
2006	12.381	14.322	4.576	18.486	49.765	

**Sumber : Palang Merah Indonesia, D.I. Yogyakarta**

**Source : Indonesian Red Cross, D.I. Yogyakarta**

**Ket./Note :**



**Tabel/ Table : 4.5.24**  
**Banyaknya Produksi Darah**  
**menurut Jenis Produk Darah dan Kabupaten/Kota di D.I. Yogyakarta**  
*Production of Blood by Type and Regency/City in D.I. Yogyakarta*

**2008 – 2012**

Jenis Produk Darah <i>Type of Blood Production</i>	Kabupaten/Kota / <i>Regency/City</i>					DIY
	Kulon- progo	Bantul	Gunung- kidul	Sleman	Yogya- karta	
(1)	(2)	(3)	(4)	(5)	(6)	(7)
1. Darah Lengkap <i>Whole Blood (WB)</i>	572	662	676	2.103	3102	7.115
2. Eritrosit Pekat/EP <i>Packed Red Cell (PRC)</i>	2.938	6.402	2.883	3.962	25.452	41.637
3. Eritrosit tercuci <i>Washed Eritrocyt (WE)</i>	1	0	0	0	571	572
4. Plasma Cair <i>Liquid Plasma (LP)</i>	0	6.258	6	0	54	6.318
5. Plasma Segar Beku <i>Fresh Frozen Plasma (FFP)</i>	78	169	0	0	371	618
6. Trombosit Pekat <i>Trombocyt Consenrtate (TC)</i>	78	175	0	0	3.720	3.973
7. Kriopresipitat <i>Anti Heomifili (AHF)</i>	0	0	0	0	8	8
8. Leukosit Pekat <i>Bofy Coat (BC)</i>	0	0	0	0	0	0
9. Tromboferesis	0	0	0	0	31	31
10. Kiriman UTD lain <i>Send from other UTD</i>	35	501	144	0	80	760
11. Sisa Tahun Lalu <i>Remain Stock from Last Year</i>	162	706	72	187	117	1.244
12. Darah Kembali/ <i>Return Blood</i>	0	0	23	0	0	23
<b>Jumlah/Total</b>	<b>3.864</b>	<b>14.873</b>	<b>3.804</b>	<b>6.252</b>	<b>33.506</b>	<b>62.299</b>
2011	3.201	12.158	3.112	5.283	51.869	75.623
2010	3.137	5.915	6.007	4.709	36.819	56.587
2009	2.671	4.020	2.854	3.812	25.799	39.156
2008	3.482	5.399	2.885	3.687	33.121	48.574

**Sumber : Palang Merah Indonesia, D.I. Yogyakarta**

**Source : Indonesian Red Cross, D.I. Yogyakarta**

**Ket./Note : UTD = Unit Tranfusi Darah/Blood Tranfution Unit**



**Tabel/ Table : 4.5.25**  
**Banyaknya Permintaan Darah**  
**menurut Jenisnya dan Kabupaten/Kota di D.I. Yogyakarta**  
*Demand of Blood by Type and Regency/City in D.I. Yogyakarta*

**2012**

Jenis Produk Darah <i>Type of Blood Production</i>	Kabupaten/Kota / <i>Regency/City</i>					DIY
	Kulon-progo	Bantul	Gunung-kidul	Sleman	Yogya-karta	
(1)	(2)	(3)	(4)	(5)	(6)	(7)
1. Darah Lengkap <i>Whole Blood (WB)</i>	772	816	364	2.103	3.102	7.157
2. Eritrosit Pekat/EP <i>Packed Red Cell (PRC)</i>	2.713	7.112	2.857	3.962	25.452	42.096
3. Eritrosit Tercuci <i>Washed Eritrocyt (WE)</i>	1	0	0	0	571	572
4. Plasma Cair <i>Liquid Plasma (LP)</i>	0	23	6	0	54	83
5. Trombosit Pekat <i>Trombocyt Consenrtate (TC)</i>	76	43	0	0	3.720	3.839
6. Kriopresipitat <i>Anti Heomifili (AHF)</i>	0	0	0	0	8	8
7. Leukosit Pekat <i>Bofy Coat (BC)</i>	76	0	0	0	0	76
8. Tromboferesis	0	0	0	0	31	31
<b>Jumlah/Total</b>	<b>3.638</b>	<b>7.994</b>	<b>3.227</b>	<b>6.065</b>	<b>32.938</b>	<b>53.862</b>

Sumber : Palang Merah Indonesia, D.I. Yogyakarta  
 Source : Indonesian Red Cross, D.I. Yogyakarta  
 Ket./Note : UTD = Unit Tranfusi Darah/Blood Tranfution Unit





**Tabel/ Table : 4.5.26**  
**Banyaknya Distribusi Darah**  
**menurut Jenis Kasus dan Kabupaten/Kota di D.I. Yogyakarta**  
*Number of Blood Donatur by Cases Type and Regency/City*  
*in D.I. Yogyakarta*

**2006 - 2012**

Jenis Kasus <i>Type of Cases</i>	Kabupaten/Kota / <i>Regency/City</i>					DIY
	Kulon- progo	Bantul	Gunung- kidul	Sleman	Yogya- karta	
(1)	(2)	(3)	(4)	(5)	(6)	(7)
1. Bedah/ <i>Surgery</i>	354	561	78	1.229	5.978	8.200
2. Kandungan/ <i>Obsgyn</i>	586	803	436	1.890	8.364	12.079
3. Penyakit Dalam <i>Internist</i>	2.426	2.517	2.352	2.010	13.977	23.282
4. Kesehatan Anak/ <i>Pediatric</i>	94	65	245	323	3.698	4.425
5. Lain-lain/ <i>Others</i>	53	81	21	613	1.285	2.053
6. Tidak dipakai/ <i>Borne Infection</i>	0	314	0	0	797	1.111
7. Kiriman keluar/ <i>Send out</i>	13	3.737	0	0	586	4.336
8. Sisa/ <i>Remains</i>	0	253	0	186	181	620
9. Rusak/ <i>Damage</i>	0	6.601	0	212	9.929	16.742
<b>Jumlah/Total</b>	<b>3.526</b>	<b>14.932</b>	<b>3.132</b>	<b>6.463</b>	<b>44.795</b>	<b>72.848</b>
2011	2.811	11.604	3.092	4.849	51.038	73.394
2010	-	9.884	5.725	4.534	27.349	35.683
2009	2.444	4.823	3.572	3.569	23.845	38.253
2008	3.500	5.399	2.886	3.687	33.504	48.976
2007	3.056	4.484	2.957	3.643	41.331	55.471
2006	3.209	-	3.025	3.143	42.935	52.312

**Sumber : Palang Merah Indonesia, D.I. Yogyakarta**

**Source : Indonesian Red Cross, D.I. Yogyakarta**

**Ket./Note :**



**Tabel/ Table : 4.5.27**  
**Jumlah Penduduk Miskin menurut Kota/Desa di D.I. Yogyakarta**  
*Number of Poor People by Urban/Rural in D.I. Yogyakarta*

**2003 – 2012**

Tahun/ Year	Kota/Urban		Desa/Rural		Jumlah/ Total	
	Jumlah Total (1.000)	% terhadap Penduduk from Population of Province	Jumlah Total (1.000)	% terhadap Penduduk from Population of Province	Jumlah Total (1.000)	% terhadap Penduduk from Population of Province
(1)	(2)	(3)	(4)	(5)	(6)	(7)
2003	303,30	16,44	333,50	24,48	636,80	19,86
2004	301,40	15,96	314,80	23,65	616,20	19,14
2005	340,30	16,02	285,50	24,23	625,80	18,95
2006	346,00	17,85	302,70	27,64	648,70	19,15
2007	335,30	15,63	298,20	25,03	633,50	18,99
2008	324,16	14,99	292,12	24,32	616,28	18,32
2009	311,47	14,25	274,31	22,60	585,78	17,23
2010	308,36	13,38	268,94	21,95	577,30	16,83
2011	304,34	13,16	256,55	21,82	560,88	16,08
<b>2012</b>	<b>305,89</b>	<b>13,13</b>	<b>259,44</b>	<b>21,76</b>	<b>565,32</b>	<b>16,05</b>

**Sumber : Susenas, Badan Pusat Statistik Provinsi D.I. Yogyakarta**

**Source : National Socio-Economics Survey, BPS-Statistics of D.I. Yogyakarta Province**

**Ket./Note :**



**Tabel/ Table : 4.5.28**  
**Jumlah Penduduk Miskin dan Garis Kemiskinan**  
**menurut Kabupaten/Kota di D.I. Yogyakarta**  
*Number of Poor People and Poverty Line by Regency/City in D.I. Yogyakarta*

**2011 - 2012**

Kabupaten/Kota <i>Regency/City</i>	September 2011			September 2012		
	Garis Kemiskinan <i>Poverty Line</i> (Rp/kap/bulan - <i>Rp/cap/month</i> )	Penduduk Miskin <i>Poor People</i>		Garis Kemiskinan <i>Poverty Line</i> (Rp/kap/bulan - <i>Rp/cap/month</i> )	Penduduk Miskin <i>Poor People</i>	
		Jumlah <i>Total</i> (000)	%		Jumlah <i>Total</i> (000)	%
(1)	(2)	(3)	(4)	(5)	(6)	(7)
1. Kulonprogo	240.301	92,8	23,62	256.575	92,4	23,32
2. Bantul	264.546	159,4	17,28	284.923	158,8	16,97
3. Gunungkidul	220.479	157,1	23,03	238.438	156,5	22,72
4. Sleman	267.107	117,3	10,61	288.048	116,8	10,44
5. Yogyakarta	314.311	37,7	9,62	340.324	37,6	9,38
<b>DIY</b>	<b>257.909</b>	<b>564,3</b>	<b>16,14</b>	<b>270.110</b>	<b>562,1</b>	<b>15,88</b>

**Sumber : Susenas, Badan Pusat Statistik Provinsi D.I. Yogyakarta**

**Source : National Socio-Economics Survey, BPS-Statistics of D.I. Yogyakarta Province**

**Ket./Note :**



**Tabel/ Table : 4.5.29**  
**Indeks Pembangunan Manusia (IPM)**  
**menurut Komponen dan Kabupaten/Kota di D.I. Yogyakarta**  
*Human Development Index by Component and Regency/City in D.I. Yogyakarta*

**2011-2012**

Kabupaten/Kota <i>Regency/City</i>	2011					
	Harapan Hidup <i>Life Expectancy</i> (th/year)	Angka Melek Huruf <i>Literacy Rate</i> (%)	Rata-rata Lama Sekolah <i>Mean Years of Schooling</i> (th/year)	Pengeluaran Riil per kapita yg disesuaikan <i>Purchasing Power Parity</i> (000 Rp)	IPM <i>HDI</i>	Peringkat IPM <i>HDI Rank</i>
(1)	(2)	(3)	(4)	(5)	(6)	(7)
1. Kulonprogo	74,38	90,69	8,20	630,38	74,49	106
2. Bantul	71,31	91,03	8,82	646,08	74,53	107
3. Gunungkidul	70,97	84,66	7,65	625,20	70,45	285
4. Sleman	75,06	92,61	10,30	647,84	78,20	14
5. Yogyakarta	73,44	98,03	11,48	649,71	79,52	1
<b>DIY</b>	<b>73,22</b>	<b>90,84</b>	<b>9,07</b>	<b>646,56</b>	<b>75,77</b>	<b>4</b>

**Sumber : Susenas, Badan Pusat Statistik Provinsi D.I. Yogyakarta**

**Source : National Socio-Economics Survey, BPS-Statistics of D.I. Yogyakarta Province**

**Ket./Note : Angka Sementara/ Preliminary figure**



**Lanjutan Tabel/Continued Table : 4.5.29**  
**Indeks Pembangunan Manusia (IPM)**  
**menurut Komponen dan Kabupaten/Kota di D.I. Yogyakarta**  
*Human Development Index by Component and Regency/City in D.I. Yogyakarta*

**2011 - 2012**

Kabupaten/Kota <i>Regency/City</i>	2012					
	Harapan Hidup <i>Life Expectancy</i> (th/year)	Angka Melek Huruf <i>Literacy Rate</i> (%)	Rata-rata Lama Sekolah <i>Mean Years of Schooling</i> (th/year)	Pengeluaran Riil per kapita yg disesuaikan <i>Purchasing Power Parity</i> (000 Rp)	IPM <i>HDI</i>	Peringkat IPM <i>HDI Rank</i>
(1)	(8)	(9)	(10)	(11)	(12)	(13)
1. Kulonprogo	74,58	92,04	8,37	634,34	75,33	4
2. Bantul	71,34	92,19	8,95	654,96	75,58	3
3. Gunungkidul	71,04	84,97	7,70	631,91	71,11	5
4. Sleman	75,29	94,53	10,52	653,11	79,31	2
5. Yogyakarta	73,51	98,10	11,56	657,65	80,24	1
<b>DIY</b>	<b>73,27</b>	<b>92,02</b>	<b>9,21</b>	<b>653,78</b>	<b>76,75</b>	<b>4</b>

**Sumber : Susenas, Badan Pusat Statistik Provinsi D.I. Yogyakarta**

**Source : National Socio-Economics Survey, BPS-Statistics of D.I. Yogyakarta Province**

**Ket./Note : Angka Sementara/ Preliminary figure**





5

**Pertanian**  
*Agriculture*



## BAB 5. PERTANIAN

### 5.1. Tanaman Pangan

Tanaman pangan meliputi komoditas padi, palawija serta hortikultura. Tanaman palawija terdiri dari komoditas jagung, ketela pohon, ketela rambat, kacang tanah, kacang kedelai serta kacang hijau. Adapun hortikultura terdiri dari komoditas sayur-sayuran, buah-buahan serta tanaman hias. Data tanaman hias tidak disajikan karena pengumpulan datanya tidak rutin setiap tahun.

Pada tahun 2012, produksi padi tercatat sebesar 946.224 ton (menurun sebesar 1,68 persen dari tahun sebelumnya). Secara lebih rinci, sebanyak 737.446 ton (77,9 persen) merupakan padi sawah dan sebanyak 208.778 ton (22,1 persen) merupakan padi ladang. Dengan luas panen masing-masing sebesar 109.345 ha dan 43.567 ha diperoleh produktivitas panen sebesar 67,44 kuintal per ha untuk padi sawah dan 47,92 kuintal per ha untuk padi ladang.

Produksi palawija didominasi oleh komoditas ubi kayu sebesar 866.357 ton, kemudian jagung sebesar 336.608 ton serta kacang tanah dan kedelai masing-masing 62.901 ton dan 36.033 ton. Adapun ubi jalar, kacang hijau, serta cantel relatif kecil masing-masing 5.047 ton, 300 ton, dan 211 ton. Komoditas yang mengalami kenaikan produksi apabila dibandingkan dengan tahun 2011 adalah cantel, jagung, kedelai dan ubi jalar masing-masing sebesar 119,8 persen, 15,4 persen, 9,9 persen dan 10,1 persen. Sedangkan kacang tanah, kacang hijau dan ubi kayu mengalami penurunan masing-masing sebesar 1,8 persen, 19,1 persen dan 0,1 persen.

Tanaman sayur-sayuran dengan hasil paling besar pada tahun 2012 adalah cabe besar, bawang merah, dan sawi dengan produksi masing-masing sebesar 164.574 kwintal, 118.550 kwintal dan 66.029 kwintal. Bawang merah dan sawi keduanya mengalami penurunan produksi sebesar 17,7 persen dan 7,8 persen, sedangkan cabe besar meningkat 14,2 persen.

## CHAPTER 5. AGRICULTURE

### 5.1. Food Crops

*Food crops include paddy, palawija and horticulture crops. Palawija crops consist of maize, cassava, sweet potatoes, peanuts, soybeans and green peanuts. Meanwhile horticulture crops consist of vegetables, fruits, and adorned crop. Data of adorned crop wasn't presented because it wasn't collected regularly.*

*In 2012, production of paddy is around 946.224 tons (decreased 1.68 percent than the previous year). It consists of 737,446 tons (77.9 percent) wetland paddies and 208,778 tons (22.1 percent) dry land paddies. With area of them are 109,345 ha and 43,567 ha respectively, it was got productivity of wetland paddy around 67.44 quintal per ha and 47.92 quintal per ha for dry land paddy.*

*Cassavas dominated the production of palawija by 866,357 tons. It's followed by 336,608 tons maize, then peanuts and soybeans around 62,901 and 36,033 respectively. Meanwhile sweet potatoes, green peanuts, peanuts and sorghum have small production that is 5,047 tons, 300 tons, and 211 tons respectively. The commodities that the production was increased than 2011 are sorghum, maize, soybeans, and sweet potatoes that recorded 119.8 percent, 15.4 percent and 10.1 percent. While peanuts, green peanuts and cassava decreased 1.8 percent, 19.1 percent and 0.1 percent respectively.*

*Vegetable crops that have relatively large production in 2012 are onions, big chili and mustard green around 164,574 quintals, 118,550 quintals, and 66,029 quintals. Production of onions and mustard green decreased 17.7 percent and 7.8 percent; whereas big chilly increased 13.69 percent.*





Empat komoditi buah-buahan yang mempunyai produksi terbesar sekaligus meningkat pada tahun 2012 yaitu pisang, mangga, salak dan pepaya. Produksi pisang mencapai 193.860,7 ton atau mengalami peningkatan sebesar 396,9 persen dibandingkan dengan produksi tahun sebelumnya yang mencapai 39.011,6 ton. Sedangkan produksi mangga, salak dan pepaya, masing-masing sebanyak 35.858,2 ton, 31.955,3 ton dan 25.225,2 ton. Sementara itu, komoditi yang paling sedikit dihasilkan ialah duku/langsat dan jeruk besar, yakni masing-masing hanya sebanyak 949,8 ton dan 678,9 ton. Pada tahun yang sama, juga terdapat lima komoditas yang menurun produksinya yaitu semangka, melon, nangka, rambutan dan durian.

## 5.2. Perkebunan

Tanaman perkebunan yang cukup potensial di D.I. Yogyakarta adalah kelapa dan tebu. Pada tahun 2012, kelapa berproduksi sebesar 56.599,50 ton atau naik 31,9 persen, sementara tebu mencapai 16.928,44 ton atau meningkat 367,6 persen.

## 5.3. Kehutanan

D.I. Yogyakarta memiliki kawasan hutan seluas 18,71 ribu ha, yang 79,59 persen diantaranya terkonsentrasi di Kabupaten Gunungkidul. Sebagian besar dari kawasan hutan tersebut merupakan hutan produksi sebesar 71,66 persen, hutan lindung sebesar 12,36 persen dan hutan konservasi sebesar 15,98 persen.

Nilai produksi hutan yang dihasilkan pada tahun 2012 tercatat sebesar Rp 7,58 milyar, meningkat sebesar 23,84 persen dibandingkan dengan tahun 2011 yakni sebesar Rp 6,12 milyar.

## 5.4. Peternakan

Populasi ternak di D.I. Yogyakarta tahun pada tahun 2012 sebesar 881.867 ekor mengalami penurunan sebesar 1,63 persen, dari 896.480 ekor pada tahun 2011.

*Four commodities of fruits plants that had a large production as well as increased in 2012 are banana, mango, salacia and papaya. Banana production reached 193,860.7 tons or increased 396.9 percent than the previous year that reached 39,011.6 tons. Then, production of mango, salacia and papaya are 35,858.2 tons, 31,955.3 tons and 25,225.2 tons. Meantime, commodities whose a little number production is lanzon and pomelo, namely only 949.8 tons and 678.9 tons. At the same time, there are five commodities that decreased its production i.e. watermelon, melon, jackfruit, rambutan, and durian.*

## 5.2. Estate

*The potential estate crops in D.I. Yogyakarta are coconut and sugar cane. In 2012, coconut's produced around 56,599.50 ton tons or increased 31.9 percent then sugar cane reached 16,928.44 tons or increased 367.6 percent.*

## 5.3. Forestry

*D.I. Yogyakarta has forest area of 18.71 thousands ha, which concentrated in Gunungkidul Regency till 79.59 percent of total area. Most of forest area is a production forest of 71.66 percent, protected forest is around 12.36 percent and conservation forest is around 15.98 percent.*

*Total value of production in 2012 was recorded around 7.58 billion rupiahs, increased by 23.84 percent than previous year, namely 6.12 billion rupiahs.*

## 5.4. Animal Husbandry

*The livestock population in DIY in 2012 is around 881,867 heads, decreased by 1.63 percent, from 896,480 heads in 2011.*



Penurunan populasi ternak ini disebabkan berkurangnya populasi ternak sapi sebesar 7,00 persen atau sebanyak 26.937 ekor, kemudian ternak kerbau sebesar 7,67 persen atau sebanyak 95 ekor serta ternak babi sebesar 2,10 persen atau sebanyak 274 ekor. Adapun ternak lain tetap mengalami peningkatan terutama pada ternak kuda yang bertambah sebesar 7,82 persen atau sebanyak 118 ekor.

Secara komposisi, jenis ternak yang dominan adalah sapi sebanyak 358.387 ekor atau 46,64 persen dari total ternak, kemudian kambing sebanyak 352.223 ekor (39,94 persen), dan domba sebanyak 151.772 ekor (17,21 persen), sedangkan ternak lainnya hanya 19.485 ekor (2,21 persen).

Adapun populasi ternak unggas pada tahun 2012 sebanyak 22.925.929 ekor. Populasi unggas ini didominasi oleh ayam ras sebesar 39,96 persen atau sebanyak 9.161.499 ekor.

Untuk memenuhi konsumsi masyarakat, jumlah ternak yang dipotong mencapai 147.437 ekor pada tahun 2012, meningkat sebesar 13,77 persen dibanding tahun sebelumnya. Ternak yang dipotong terdiri dari ternak domba sebesar 37,19 persen, lalu ternak kambing 34,44 persen dan ternak sapi 28,13 persen serta ternak kuda sebesar 0,24 persen.

Adapun jumlah unggas yang dipotong mencapai 46.366.328 ekor, terdiri dari sebesar 16,34 persen ayam kampung, 82,62 persen ayam ras (77,91 persen ayam pedaging dan 4,71 persen ayam petelur).

Selain daging, produksi peternakan yang banyak dikonsumsi adalah telur. Produksi telur pada tahun 2012 mencapai 489,065 juta butir, naik 1,65 persen dari tahun 2011 yang tercatat sebanyak 481,11 juta butir. Andil peternakan rakyat dalam produksi telur mencapai 58,3 persen (terdiri dari telur ayam kampung 10,6 persen, telur ayam ras 38,8 persen, dan telur itik 8,9 persen) dan sisanya sebesar 41,7 persen dihasilkan oleh perusahaan (seluruhnya berupa telur ayam ras).

*Livestock population decline is due to reduced cattle population of 7.00 percent or as much as 26,937 heads, then buffaloes by 7.67 percent or as much as 95 heads; and pigs at 2.10 percent or as much as 274 heads. Meantime, the other animals still have increased mainly in cattle horses increased by 7.82 percent, or 118 heads.*

*In a composition view, dominant type of livestock are cattle is around 358 387 heads or 46.64 percent of the total cattle, then goats by 352,223 heads (39.94 percent), and 151,772 of sheep heads (17.21 percent), while the others cattle only 19,485 heads (2.21 percent).*

*The poultry population is 22,925,929 heads. It is dominated by chicken at 39.96 percent, or 9,161,499 individuals.*

*To fulfill the people's consumption, number of livestock that was slaughtered reached 147,437 heads, increased by 13.77 percent than the previous year. The slaughtered livestock consist of 37.19 percent of sheep, 34.44 percent of goat, and 28.13 percent of cow, and 0.24 percent of horses.*

*Meanwhile number of poultry was slaughtered reached by 46,366,328 heads; consist of 16.34 percent of village poultry, 82.92 percent of pedigree poultry (77.91 percent of flesh poultry and 4.71 percent of egg poultry).*

*Besides meat, the others animal husbandry product commonly consumed are eggs. In 2012, production of eggs reached 489.065 million pieces or increased 1.65 percent compare to 2011 (481.11 million pieces). That's around 58.3 percent was produced by people breeders (consists of 38.8 percent egg of pedigree poultry, 10.6 percent egg of village poultry, and 8.9 percent egg of duck) and the others is around 41.7 percent (all of them are egg of pedigree poultry) produced by company's breeders.*



Produksi peternakan lainnya adalah susu dan kulit. Produksi susu tahun 2012 tercatat 3,577 juta liter, naik 9,69 persen dibandingkan dengan tahun sebelumnya yang sebesar 3,26 juta liter. Andil produksi susu dari perusahaan sebesar 85,7 persen dan usaha rakyat sebesar 14,3 persen.

Sedangkan produksi kulit naik 13,39 persen dari 275.535 lembar pada tahun 2011 menjadi 312.431 lembar pada tahun 2012. Produksi kulit ini masih didominasi oleh kulit domba sebesar 54,97 persen dan kulit kambing sebesar 30,61 persen. Sisanya berupa kulit sapi dan kuda sebesar 14,42 persen.

#### 5.5. Perikanan

Data perikanan tahun 2012 mencatat bahwa produksi perikanan mencapai 52.814,9 ton atau naik sebesar 8,91 persen dibandingkan dengan tahun 2011 yang tercatat sebesar 48.495,04 ton. Sekitar 95,1 persen dari total produksi perikanan merupakan hasil budidaya perikanan darat dan selebihnya 4,9 persen adalah hasil perikanan laut.

Produksi terbesar perikanan darat berasal dari budidaya di kolam yang mencapai 49.193,9 ton (97,91 persen), disusul hasil dari budidaya sawah sebesar 483,8 ton (1,20 persen).

Nilai produksi perikanan sebesar Rp. 706,89 milyar, atau naik sebesar 12,4 persen dibanding tahun sebelumnya yang sebesar Rp. 628,98 milyar.

*The other livestock's production is milk and leather. Milk production in 2012 was recorded around 3,577 million liters or increased 9.84 percent compare to the previous year that reach 3.26 million liters. There are 14.3 percent was produced by people breeders and 85.7 percent by company's breeders.*

*While, production of leather increased 13.39 percent, i.e. from 275,535 sheets in 2011 to 312,431 sheets in 2012. Its production was dominated by goats of 54.97 percent, sheep 30.61 percent and the rest is cow and horse by 14.42 percent.*

#### 5.5. Fishery

*The data of fishery in 2012 reported that total of fish production is 52,814.9 tons, or increased 8.91 percent compared to 2011 with weight in 48,495.04 tons. It is around 95.1 percent of total production was result of inland cultivation and the other is around 4.9 percent was result of marine fisheries.*

*The largest production of inland cultivation came from fresh water pond that reached 49,193.9 tons (97.91 percent) and followed by open paddy field by 483.8 tons (1.20 percent).*

*The value of fisheries production reached 706.89 billion rupiahs or increased 12.4 percent compare to previous year that reached 628.98 billion rupiahs.*



Grafik/Graph : 5.a

**Persentase Lahan menurut Penggunaan Lahan di D.I. Yogyakarta (persen)**  
*Percentage of Land by Land Utilization in D.I. Yogyakarta (percent)*

2012

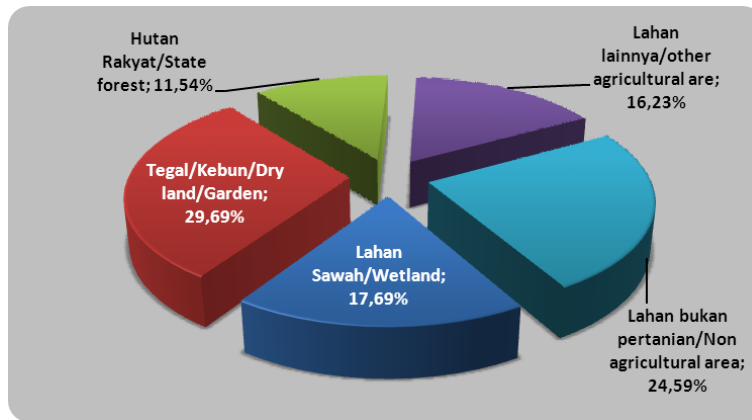

Grafik/Graph : 5.b

**Produksi Tanaman Padi menurut Jenis di D.I. Yogyakarta (ton)**  
*Production of Paddy by Kind in D.I. Yogyakarta (tons)*

2006-2012

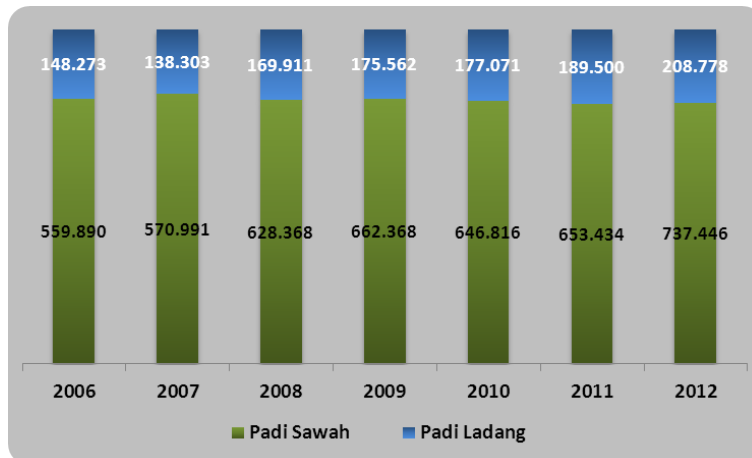



**Tabel/ Table : 5.1.1**  
**Luas Lahan Pertanian dan Bukan Pertanian**  
**menurut Kabupaten/Kota di D.I. Yogyakarta**  
*Agriculture Area and Non Agriculture Area by Regency/City in D.I. Yogyakarta Province*  
 (hektar/hectares)

**2012**

Kabupaten/Kota <i>Regency/City</i>	Luas Lahan Pertanian <i>Agricultural Area</i>		Luas Lahan Bukan Pertanian <i>Non Agricultural Area</i>	Jumlah <i>Total</i>
	Sawah <i>Wetland</i>	Bukan Sawah <i>Dry land</i>		
(1)	(2)	(3)	(4)	(5)
1. Kulonprogo	10.299	35.027	13.301	58.627
2. Bantul	15.482	14.129	21.074	50.685
3. Gunungkidul	7.865	117.835	22.836	148.536
4. Sleman	22.642	16.699	18.141	57.482
5. Yogyakarta	76	188	2.986	3.250
<b>DIY</b>	<b>56.364</b>	<b>183.878</b>	<b>78.338</b>	<b>318.580</b>

Sumber : Daftar SP-Lahan, Dinas Pertanian Kab./Kota, D.I. Yogyakarta  
 Source : Agriculture Survey SP-Lahan, Regency/City of Agriculture Offices, D.I. Yogyakarta Province  
 Ket./Note :



**Tabel/ Table : 5.1.2**  
**Luas Penggunaan Lahan Pertanian dan Bukan Pertanian di D.I. Yogyakarta**  
*Agriculture Area and Non Agriculture Area by Utilization in D.I. Yogyakarta Province*  
 (hektar/hectares)

**2010 – 2012**

Penggunaan Lahan <i>Land by Utilization</i>	2010	2011	2012	
	%		Jumlah <i>Total</i>	%
(1)	(2)	(3)	(4)	(5)
<b>A. Lahan Pertanian/<i>Agricultural Area</i></b>	<b>76,54</b>	<b>76,46</b>	<b>240.242</b>	<b>75,41</b>
<b>A.1. Lahan Sawah/<i>Wetland</i></b>	<b>17,75</b>	<b>17,73</b>	<b>56.364</b>	<b>17,69</b>
1. Berpengairan/ <i>Irrigation</i>	14,89	14,85	47.015	14,76
2. Tadah Hujan/ <i>Rain Fed</i>	2,86	2,88	9.349	2,93
3. Lainnya/ <i>Others</i>	-	-	-	-
<b>A.2. Bukan Sawah/<i>Dryland</i></b>	<b>58,79</b>	<b>58,73</b>	<b>183.878</b>	<b>57,72</b>
1. Tegal/Kebun/ <i>Dryland/Garden</i>	29,94	29,77	94.600	29,69
2. Ladang/Huma/ <i>For Crop Cultivation</i>	-	-	-	-
3. Perkebunan/ <i>Agricultural Estates</i>	0,22	0,23	814	0,26
4. Ditanami pohon/Hutan Rakyat <i>Wood Land/Forests Smallholders</i>	11,31	11,52	36.768	11,54
5. Padang penggembalaan/padang rumput/ <i>meadows</i>	-	-	-	-
6. Lahan Sementara Tidak Diusahakan <i>Temporarily Fallow Land</i>	0,32	0,32	795	0,25
7. Lainnya (Tambak, Kolam, Empang, hutan negara dll)/ <i>Others</i>	17,00	16,89	50.901	15,98
<b>B. Lahan Bukan Pertanian (jalan, pemukiman, perkantoran, dll)/<i>Non Agricultural Area</i></b>	<b>23,46</b>	<b>23,54</b>	<b>78.338</b>	<b>24,59</b>
<b>Jumlah/<i>Total</i></b>	<b>100,00</b>	<b>100,00</b>	<b>318.580</b>	<b>100,00</b>

Sumber : Daftar SP-Lahan, Dinas Pertanian Kab./Kota, D.I. Yogyakarta

Source : Agriculture Survey SP-Lahan, Regency/City of Agriculture Offices, D.I. Yogyakarta Province

Ket./Note : angka sementara



**Tabel/ Table : 5.1.3**  
**Luas Penggunaan Lahan Sawah**  
**menurut Jenis Pengairan dan Kabupaten/Kota di D.I. Yogyakarta**  
*Area of Wetland by Irrigation Utilization and Regency/City in D.I. Yogyakarta Province*  
 (hektar/hectares)  
**2007 – 2012**

Penggunaan Lahan Sawah <i>Wetland by Utilization</i>	Kabupaten/Kota / Regency/City					DIY DIY Province
	Kulon- Progo	Bantul	Gunung- kidul	Sleman	Yogya- karta	
(1)	(2)	(3)	(4)	(5)	(6)	(7)
<b>Berpengairan/Irrigation</b>						
1. Irigasi Teknis <i>Technical Irrigation</i>	9.269	13.256	2355	22.059	76	47.015
2. Irigasi Setengah Teknis <i>Semi Technical Irrigation</i>	-	-	-	-	-	-
3. Irigasi Sederhana <i>Simple Irrigation</i>	-	-	-	-	-	-
4. Irigasi Desa/Non PU <i>Non Government Irrigation</i>	-	-	-	-	-	-
<b>Tadah Hujan/Rain Fed</b>	<b>1.030</b>	<b>2.226</b>	<b>5.510</b>	<b>583</b>	<b>-</b>	<b>9.349</b>
<b>Lainnya/Others</b>	<b>-</b>	<b>-</b>	<b>-</b>	<b>-</b>	<b>-</b>	<b>-</b>
1. Pasang Surut/Valley	-	-	-	-	-	-
2. Lebak/Swamp for Rice Cultivation	-	-	-	-	-	-
3. Polder & Lainnya <i>Polder Etc.</i>	-	-	-	-	-	-
<b>Jumlah/Total</b>	<b>10.299</b>	<b>15.482</b>	<b>7.865</b>	<b>22.642</b>	<b>76</b>	<b>56.364</b>
2012	10.299	15.482	7.865	22.642	76	56.364
2011	10.304	15.453	7.865	22.786	83	56.491
2010	10.304	15.465	7.865	22.819	85	56.538
2009	10.280	15.569	7.865	22.914	84	56.712
2008	10 280	15 843	7 865	23 005	88	57 081
2007	10 397	15 884	8 002	23 062	98	57 443

Sumber : Daftar SP-Lahan, Dinas Pertanian Kab./Kota, D.I. Yogyakarta  
 Source : Agriculture Survey SP-Lahan, Regency/City of Agriculture Offices, D.I. Yogyakarta Province  
 Ket./Note :





**Tabel/ Table : 5.1.4**  
**Luas Penggunaan Lahan Bukan Sawah dan Lahan Bukan Pertanian**  
**menurut Kabupaten/Kota di D.I. Yogyakarta**  
*Area of Dry Land and Non Agricultural Area by Regency/City in D.I. Yogyakarta Province*  
*(hektar/hectares)*

**2012**

Penggunaan Lahan Bukan Sawah <i>Area of Dry Land by Utilization</i>	Kabupaten/Kota/Regency/City					DIY
	Kulon- progo	Bantul	Gunung- kidul	Sleman	Yogya- karta	
(1)	(2)	(3)	(4)	(5)	(6)	(7)
<b>Lahan Bukan Sawah</b>	<b>35.027</b>	<b>14.129</b>	<b>117.835</b>	<b>16.699</b>	<b>188</b>	<b>201.595</b>
1. Tegal/Kebun/ <i>Dryland/Garden</i>	15.241	6.734	66.689	5.932	4	94.600
2. Ladang/Huma/ <i>For Crop Cultivation</i>	-	-	-	-	-	-
3. Perkebunan/ <i>Agricultural Estates</i>	590	-	187	37	-	814
4. Ditanami pohon/ Hutan Rakyat/ <i>Wood Land/ Forests Smallholders</i>	6.150	3.447	25.542	1.629	-	36.768
5. Padang Penggembalaan/ padang rumput/ <i>meadows</i>	-	-	-	-	-	-
6. Ladang sementara tidak diusahakan/ <i>Temporarily Fallow Land</i>	483	-	312	-	-	795
7. Lainnya (tambak, Kolam, Empang, Huta Negara, dll)/ <i>Others</i>	12.563	3.948	25.105	9.101	184	68.618
<b>Lahan Bukan Pertanian (jalan, pemukiman, perkantoran, dll)/<i>Non Agricultural Area</i></b>	<b>13.301</b>	<b>21.074</b>	<b>22.836</b>	<b>18.141</b>	<b>2.986</b>	<b>78.338</b>
<b>Jumlah/Total</b>	<b>48.328</b>	<b>35.203</b>	<b>140.671</b>	<b>34.840</b>	<b>3.174</b>	<b>262.216</b>

Sumber : Daftar SP-Lahan, Dinas Pertanian Kab./Kota, D.I. Yogyakarta

Source : Agriculture Survey SP-Lahan, Regency/City of Agriculture Offices, D.I. Yogyakarta Province

Ket./Note : angka sementara



**Tabel/ Table : 5.1.5**  
**Luas Panen Tanaman Bahan Makanan**  
**menurut Jenisnya dan Kabupaten/Kota di D.I. Yogyakarta**  
*Harvested Area of Food Crops by Kind of Crops and Regency/City in D.I. Yogyakarta Province*  
*(hektar/hectares)*

**2012**

Jenis Tanaman Crops	Kabupaten/Kota Regency/City					DIY DIY Province
	Kulon- progo	Bantul	Gunung- kidul	Sleman	Yogya- karta	
(1)	(2)	(3)	(4)	(5)	(6)	(7)
1. Padi Sawah <i>Wetland Paddy</i>	19.116	30.064	14.164	45.832	169	109.345
2. Padi Ladang <i>Dryland Paddy</i>	707	141	42.252	467	-	43.567
3. Jagung/Maize	5.112	4.244	59.812	4.595	3	73.766
4. Kedelai <i>Soybeans</i>	3.028	2.415	22.762	349	-	28.554
5. Kacang Tanah <i>Peanuts</i>	1.197	3.226	51.658	4.643	1	60.725
6. Kacang Hijau <i>Mung Bean</i>	165	85	240	11	-	501
7. Ubi Kayu <i>Cassava</i>	2.931	2.237	55.865	782	-	61.815
8. Ubi Jalar <i>Sweet Potatos</i>	31	25	107	277	-	440
9. Cantel/Sorghum	-	19	645	-	-	664

Sumber : Daftar SP-Padi dan SP-Palawija, Dinas Pertanian Kab./Kota, D.I. Yogyakarta  
Source : Agriculture Survey SP-Padi and SP-Palawija, Regency/City of Agriculture Offices, D.I. Yogyakarta  
Province  
Ket./Note :



**Tabel/ Table : 5.1.6**  
**Luas Panen Tanaman Bahan Makanan**  
**menurut Jenisnya per Sub Round di D.I. Yogyakarta**  
*Harvested Area of Food Crops by Kind of Crops and Rounds in D.I. Yogyakarta Province*  
*(hektar/hectares)*

**2012**

Jenis Tanaman Crops	Sub Round/Sub Rounds			Jumlah Total
	I (Jan - April) <i>January-April</i>	II (Mei-Agustus) <i>May-August</i>	III (Sept-Des) <i>September-December</i>	
(1)	(2)	(3)	(4)	(5)
1. Padi Sawah <i>Wetland Paddy</i>	48.666	42.885	17.794	109.345
2. Padi Ladang <i>Dryland Paddy</i>	41.876	1.691	-	43.567
3. Jagung/Maize	58.928	8.186	6.652	73.766
4. Kedelai <i>Soybeans</i>	9.783	16.291	2.390	28.554
5. Kacang Tanah <i>Peanuts</i>	20.194	34.107	6.424	60.725
6. Kacang Hijau <i>Mung Bean</i>	189	255	57	501
7. Ubi Kayu <i>Cassava</i>	380	53.114	8.321	61.815
8. Ubi Jalar <i>Sweet Potatos</i>	81	233	126	440
9. Cantel/Sorghum	609	11	44	664

Sumber : Daftar SP-Padi dan SP-Palawija, Dinas Pertanian Kab./Kota, D.I. Yogyakarta  
Source : Agriculture Survey SP-Padi and SP-Palawija, Regency/City of Agriculture Offices, D.I. Yogyakarta  
Province  
Ket./Note :



**Tabel/ Table : 5.1.7**  
**Produksi Tanaman Bahan Makanan**  
**menurut Jenisnya per Sub Round di D.I. Yogyakarta**  
*Production of Food Crops by Kind of Crops and Rounds in D.I. Yogyakarta Province*  
 (ton/tons)

**2012**

Jenis Tanaman Crops	Sub Round/Sub Rounds			Jumlah Total
	I (Jan - April) <i>January-April</i>	II (Mei-Agustus) <i>May-August</i>	III (Sept-Des) <i>Sept-Dec</i>	
(1)	(2)	(3)	(4)	(5)
1. Padi Sawah <i>Wetland Paddy</i>	338.442	263.610	135.414	737.446
2. Padi Ladang <i>Dryland Paddy</i>	200.804	7.974	-	208.778
3. Jagung/Maize	250.794	38.317	47.497	336.608
4. Kedelai <i>Soybeans</i>	12.646	19.659	3.728	36.033
5. Kacang Tanah <i>Peanuts</i>	24.513	30.185	8.203	62.901
6. Kacang Hijau <i>Green Peanuts</i>	112	146	42	300
7. Ubi Kayu <i>Cassava</i>	6.040	728.038	132.279	866.357
8. Ubi Jalar <i>Sweet Potatos</i>	829	2.372	1.846	5.047
9. Cintel/Sorghum	192	4	15	211

Sumber : Daftar SP-Padi dan SP-Palawija, Dinas Pertanian Kab./Kota, D.I. Yogyakarta

Source : Agriculture Survey SP-Padi and SP-Palawija, Regency/City of Agriculture Offices, D.I. Yogyakarta Province

Ket./Note :



**Tabel/ Table : 5.1.8**  
**Produktivitas Tanaman Bahan Makanan**  
**menurut Jenisnya per Sub Round di D.I. Yogyakarta**  
*Productivity of Food Crops by Kind of Crops and Rounds in D.I. Yogyakarta Province*  
*(kw/ha/quintal/ha)*

**2012**

Jenis Tanaman <i>Crops</i>	Sub Round/ <i>Sub Rounds</i>			Jumlah <i>Total</i>
	I (Jan - April) <i>January-April</i>	II (Mei-Agustus) <i>May-August</i>	III (Sept-Des) <i>Sept-Dec</i>	
(1)	(2)	(3)	(4)	(5)
1. Padi Sawah <i>Wetland Paddy</i>	69,54	51,47	76,10	67,44
2. Padi Ladang <i>Dryland Paddy</i>	47,95	47,16	-	47,92
3. Jagung/Maize	42,56	46,81	71,40	45,63
4. Kedelai <i>Soybeans</i>	12,81	12,07	15,60	12,62
5. Kacang Tanah <i>Peanuts</i>	12,14	8,85	12,77	10,36
6. Kacang Hijau <i>Green Peanuts</i>	5,93	5,73	7,37	5,99
7. Ubi Kayu <i>Cassava</i>	158,95	137,07	158,97	140,15
8. Ubi Jalar <i>Sweet Potatos</i>	102,35	101,80	146,51	114,70
9. Cantel/ <i>Sorghum</i>	3,15	3,43	3,41	3,18

Sumber : Daftar SP-Padi dan SP-Lahan, Dinas Pertanian Kab./Kota, D.I. Yogyakarta  
Source : Agriculture Survey SP-Padi and SP-Lahan, Regency/City of Agriculture Offices, D.I. Yogyakarta Province  
Ket./Note :



**Tabel/ Table : 5.1.9**  
**Luas Panen Sayur-sayuran**  
**menurut Jenisnya dan Kabupaten/Kota di D.I. Yogyakarta**  
*Harvested Area of Vegetables by Kind of Vegetables and Regency/City in D.I. Yogyakarta*  
*(hektar/hectares)*

**2012**

Jenis Sayur-Sayuran <i>Kind of Vegetables</i>	Kabupaten/Kota <i>Regency/City</i>					DIY
	Kulon- progo	Bantul	Gunung- kidul	Sleman	Yogya- karta	
(1)	(2)	(3)	(4)	(5)	(6)	(7)
1. Bawang Merah/ <i>Onion</i>	304	791	80	5	0	1.180
2. Bawang Putih/ <i>Garlic</i>	0	0	0	0	0	0
3. Bawang Daun/ <i>Spring Onions</i>	28	0	0	12	0	40
4. Sawi/ <i>Mustard Greens</i>	338	34	64	168	0	604
5. Kubis/ <i>Cabbage</i>	0	0	0	15	0	15
6. Kembang Kol/ <i>Cauliflower</i>	13	0	0	11	0	24
7. Kentang/ <i>Potatoes</i>	0	0	0	1	0	1
8. Kacang Panjang/ <i>String Beans</i>	49	15	112	275	0	451
9. Cabe Besar/ <i>Chili (Big)</i>	1.435	305	254	689	0	2.683
10. Cabe Rawit/ <i>Chili (Small)</i>	70	45	141	452	0	708
11. Tomat/ <i>Tomato</i>	9	1	18	49	0	77
12. Terung/ <i>Egg Plant</i>	38	8	80	77	0	203
13. Buncis/ <i>Green Beans</i>	0	0	1	57	0	58
14. Ketimun/ <i>Cucumber</i>	12	0	23	70	0	105
15. Kacang Merah/ <i>Kidney Beans</i>	0	0	0	0	0	0
16. Kangkung/ <i>Swamp Cabbage</i>	44	38	59	134	0	275
17. Bayam/ <i>Spinach</i>	25	47	129	122	0	323
18. Wortel/ <i>Carrot</i>	0	0	0	2	0	2
19. Lobak/ <i>Radish</i>	0	0	0	0	0	0
20. Labu Siam/ <i>Pumpkin</i>	0	0	1	0	0	1

**Sumber : Daftar SP-IIA, Dinas Pertanian Kab./Kota, D.I. Yogyakarta**

**Source : Agriculture Survey-IIA , Regency/City of Agriculture Offices, D.I. Yogyakarta**

**Ket./Note :**



**Tabel/ Table : 5.1.10**  
**Produksi Sayur-sayuran**  
**menurut Jenisnya dan Kabupaten/Kota di D.I. Yogyakarta**  
*Production of Vegetables by Kind of Vegetables and Regency/City in D.I. Yogyakarta*  
*(kwintal/ quintal)*

**2012**

Jenis Sayur-Sayuran <i>Kind of Vegetables</i>	Kabupaten/Kota <i>Regency/City</i>					DIY
	Kulon- progo	Bantul	Gunung- kidul	Sleman	Yogya- karta	
(1)	(2)	(3)	(4)	(5)	(6)	(7)
1. Bawang Merah/ <i>Onion</i>	24.722	92.191	1.238	399	0	118.550
2. Bawang Putih/ <i>Garlic</i>	0	0	0	0	0	0
3. Bawang Daun/ <i>Spring Onions</i>	3.315	0	0	1.315	0	4.630
4. Sawi/ <i>Mustard Greens</i>	47.938	4.707	869	12.515	0	66.029
5. Kubis/ <i>Cabbage</i>	0	0	0	1.270	0	1.270
6. Kembang Kol/ <i>Cauliflower</i>	695	0	0	1.365	0	2.060
7. Kentang/ <i>Potatoes</i>	0	0	0	80	0	80
8. Kacang Panjang/ <i>String Beans</i>	2.703	470	1.547	13.896	0	18.616
9. Cabe Besar/ <i>Chili (Big)</i>	115.816	16.702	3.453	28.599	4	164.574
10. Cabe Rawit/ <i>Chili (Small)</i>	5.627	1.991	2.241	13.332	0	23.191
11. Tomat/ <i>Tomato</i>	654	115	258	3.430	0	4.457
12. Terung/ <i>Egg Plant</i>	2.673	664	2.519	5.196	0	11.052
13. Buncis/ <i>Green Beans</i>	0	0	3	4.833	0	4.836
14. Ketimun/ <i>Cucumber</i>	636	0	731	4.752	0	6.119
15. Kacang Merah/ <i>Kidney Beans</i>	0	0	0	0	0	0
16. Kangkung/ <i>Swamp Cabbage</i>	2.852	5.641	820	11.892	0	21.205
17. Bayam/ <i>Spinach</i>	1.425	2.970	2.037	6.136	0	12.568
18. Wortel/ <i>Carrot</i>	0	0	0	60	0	60
19. Lobak/ <i>Radish</i>	0	0	0	0	0	0
20. Labu Siam/ <i>Pumpkin</i>	0	0	13	0	0	13

**Sumber : Daftar SP-IIA, Dinas Pertanian Kab./Kota, D.I. Yogyakarta**

**Source : Agriculture Survey-IIA , Regency/City of Agriculture Offices, D.I. Yogyakarta**

**Ket./Note :**



**Tabel/ Table : 5.1.11**  
**Produktivitas Tanaman Sayur-sayuran**  
**menurut Jenisnya dan Kabupaten/Kota di D.I. Yogyakarta**  
*Productivity of Vegetables by Kind of Vegetables and Regency/City in D.I. Yogyakarta*  
 (kw/ha/quintal/ha)

**2012**

Jenis Sayur-Sayuran <i>Kind of Vegetables</i>	Kabupaten/Kota <i>Regency/City</i>					DIY
	Kulon-Progo	Bantul	Gunung-kidul	Sleman	Yogya-karta	
(1)	(2)	(3)	(4)	(5)	(6)	(7)
1. Bawang Merah/ <i>Onion</i>	81,32	116,55	15,48	79,80	-	100,47
2. Bawang Putih/ <i>Garlic</i>	-	-	-	-	-	-
3. Bawang Daun/ <i>Spring Onions</i>	118,39	-	-	109,58	-	115,75
4. Sawi/ <i>Mustard Greens</i>	141,83	138,44	13,58	74,49	-	109,32
5. Kubis/ <i>Cabbage</i>	-	-	-	84,67	-	84,67
6. Kembang Kol/ <i>Cauliflower</i>	53,46	-	-	124,09	-	85,83
7. Kentang/ <i>Potatoes</i>	-	-	-	80,00	-	80,00
8. Kacang Panjang/ <i>String Beans</i>	55,16	31,33	13,81	50,53	-	41,28
9. Cabe Besar/ <i>Chili (Big)</i>	80,71	54,76	13,59	41,51	-	61,34
10. Cabe Rawit/ <i>Chili (Small)</i>	80,39	44,24	15,89	29,50	-	32,76
11. Tomat/ <i>Tomato</i>	72,67	115,00	14,33	70,00	-	57,88
12. Terung/ <i>Egg Plant</i>	70,34	83,00	31,49	67,48	-	54,44
13. Buncis/ <i>Green Beans</i>	-	-	3,00	84,79	-	83,38
14. Ketimun/ <i>Cucumber</i>	53,00	-	31,78	67,89	-	58,28
15. Kacang Merah/ <i>Kidney Beans</i>	-	-	-	-	-	-
16. Kangkung/ <i>Swamp Cabbage</i>	64,82	148,45	13,90	88,75	-	77,11
17. Bayam/ <i>Spinach</i>	57,00	63,19	15,79	50,30	-	38,91
18. Wortel/ <i>Carrot</i>	-	-	-	30,00	-	30,00
19. Lobak/ <i>Radish</i>	-	-	-	-	-	-
20. Labu Siam/ <i>Pumpkin</i>	-	-	13,00	-	-	13,00

**Sumber : Daftar SP-IIA, Dinas Pertanian Kab./Kota, D.I. Yogyakarta**

**Source : Agriculture Survey-IIA , Regency/City of Agriculture Offices, D.I. Yogyakarta**

**Ket./Note :**





**Tabel/ Table : 5.1.12**  
**Jumlah Tanaman Buah-buahan**  
**yang Menghasilkan menurut Jenisnya di Kabupaten Kulonprogo**  
*Number of Productive Fruits Plants by Kind of Fruits in Kulonprogo Regency*  
 (pohon/trees)

**2012**

Jenis Buah-buahan <i>Kind of Fruits</i>	Triwulan/ <i>Quarter of a Year</i>			
	I	II	III	IV
(1)	(2)	(3)	(4)	(5)
1. Apokat/ <i>Avocado</i>	11.833	324	20	10.199
2. Jeruk Siam/ <i>Kepron/Tangerine</i>	3.508	6.165	26.854	13.857
3. Jeruk Besar/ <i>Pomelo</i>	3	1.909	2.872	360
4. Duku/ <i>Langsat/Lanzon</i>	10.161	1.625	22	0
5. Durian/ <i>Durian</i>	41.338	0	0	33.737
6. Jambu Biji/ <i>Guava</i>	32.009	26.266	0	8.756
7. Jambu Air/ <i>Tree with Edible Fruit</i>	101	0	7.870	7.140
8. Mangga/ <i>Mangoes</i>	0	370	94.773	117.085
9. Nanas/ <i>Pineapple</i> <sup>1)</sup>	4.735	15.906	57.055	3.647
10. Pepaya/ <i>Papaya</i>	21.867	33.091	37.800	40.522
11. Pisang/ <i>Banana</i> <sup>1)</sup>	298.851	290.895	271.609	295.551
12. Rambutan/ <i>Rambutan</i>	39.503	0	0	40.906
13. Salak/ <i>Salacia</i> <sup>1)</sup>	114.960	98.270	110.549	13.701
14. Sawo/ <i>Sapodilla</i>	1.094	1.498	10.451	14.612
15. Nangka/ <i>Jack Fruit</i>	5.738	4.991	14.523	53.617
16. Belimbing/ <i>Averhoa</i>	2.711	586	6.803	0
17. Manggis/ <i>Manggista</i>	15.080	7.086	0	0
18. Melon/ <i>Honey Dew</i> <sup>2)</sup>	198	184	500	382
19. Semangka/ <i>Watermelon</i> <sup>2)</sup>	38	75	90	33
20. Sukun/ <i>Breadfruit</i>	39.196	21.760	5.305	0

**Sumber : Daftar SP-III A, Dinas Pertanian Kab./Kota, D.I. Yogyakarta**

**Source : Agriculture Survey-III A , Regency/City of Agriculture Offices, D.I. Yogyakarta**

**Ket./Note : 1) satuan rumpun 2) satuan hektar**



**Tabel/ Table : 5.1.13**  
**Jumlah Tanaman Buah-buahan**  
**yang Menghasilkan menurut Jenisnya di Kabupaten Bantul**  
*Number of Productive Fruits Plants by Kind of Fruits in Bantul Regency*  
 (pohon/trees)

2012

Jenis Buah-buahan <i>Kind of Fruits</i>	Triwulan/Quarter of a Year			
	I	II	III	IV
(1)	(2)	(3)	(4)	(5)
1. Apokat/Avocado	1.960	570	723	140
2. JerukSiam/Keprok/ <i>Tangerine</i>	333	34	561	71
3. Jeruk Besar/ <i>Pomelo</i>	0	0	63	14
4. Duku/Langsar/ <i>Lanzon</i>	401	73	0	0
5. Durian/ <i>Durian</i>	949	275	0	0
6. Jambu Biji/ <i>Guava</i>	6.771	632	1.394	114
7. Jambu Air/ <i>Tree with Edible Fruit</i>	1.847	74	989	44
8. Mangga/ <i>Mangoes</i>	13.735	2.748	1.222	245
9. Nanas/ <i>Pineapple</i> <sup>1)</sup>	105	4	184	4
10. Pepaya/ <i>Papaya</i>	19.556	1.850	19.048	4.736
11. Pisang/ <i>Banana</i> <sup>1)</sup>	207.386	12.310	159.874	26.074
12. Rambutan/ <i>Rambutan</i>	22.139	2.346	0	0
13. Salak/ <i>Salacia</i> <sup>1)</sup>	2.279	26	520	9
14. Sawo/ <i>Sapodilla</i>	10.647	2.254	6.687	1.244
15. Nangka/ <i>Jack Fruit</i>	3.490	491	5.424	2.789
16. Belimbing/ <i>Averhoa</i>	1.385	238	335	55
17. Manggis/ <i>Manggista</i>	0	0	0	0
18. Melon/ <i>Honey Dew</i> <sup>2)</sup>	1	122	19	3.432
19. Semangka/ <i>Watermelon</i> <sup>2)</sup>	0	0	0	0
20. Sukun/ <i>Breadfruit</i>	3.181	545	2.078	668

Sumber : Daftar SP-III A, Dinas Pertanian Kab./Kota, D.I. Yogyakarta

Source : Agriculture Survey-III A , Regency/City of Agriculture Offices, D.I. Yogyakarta

Ket./Note : 1) satuan rumpun 2) satuan hektar



**Tabel/ Table : 5.1.14**  
**Jumlah Tanaman Buah-buahan**  
**yang Menghasilkan menurut Jenisnya di Kabupaten Gunungkidul**  
*Number of Productive Fruits Plants by Kind of Fruits in Gunungkidul Regency*  
 (pohon/trees)

**2012**

Jenis Buah-buahan <i>Kind of Fruits</i>	Triwulan/ <i>Quarter of a Year</i>			
	I	II	III	IV
(1)	(2)	(3)	(4)	(5)
1. Apokat/ <i>Avocado</i>	102	55	57	9
2. JerukSiam/ <i>Kepron/Tangerine</i>	2.417	271	909	95
3. Jeruk Besar/ <i>Pomelo</i>	39	7	121	23
4. Duku/ <i>Langsat/Lanzon</i>	0	0	0	0
5. Durian/ <i>Durian</i>	0	0	0	0
7. Jambu Biji/ <i>Guava</i>	13.612	1.570	5.727	469
8. Jambu Air/ <i>Tree with Edible Fruit</i>	1.035	412	919	38
9. Mangga/ <i>Mangoes</i>	1.158	1.000	0	0
10. Nanas/ <i>Pineapple</i> <sup>1)</sup>	5.503	57	3.246	40
11. Pepaya/ <i>Papaya</i>	22.372	3.675	19.978	2.288
12. Pisang/ <i>Banana</i> <sup>1)</sup>	307.032	70.281	312.374	29.687
13. Rambutan/ <i>Rambutan</i>	5.506	2.272	0	0
14. Salak/ <i>Salacia</i> <sup>1)</sup>	0	0	0	0
15. Sawo/ <i>Sapodilla</i>	8.437	2.032	6.550	1.617
16. Nangka/ <i>Jack Fruit</i>	23.042	7.483	5.850	885
17. Belimbing/ <i>Averhoa</i>	2.305	402	878	115
18. Manggis/ <i>Mangista</i>	0	0	0	0
19. Melon/ <i>Honey Dew</i> <sup>2)</sup>	0	0	0	0
20. Semangka/ <i>Watermelon</i> <sup>2)</sup>	0	0	1	45
21. Sukun/ <i>Breadfruit</i>	60.752	16.195	6.622	842

**Sumber** : Daftar SP-III A, Dinas Pertanian Kab./Kota, D.I. Yogyakarta

**Source** : Agriculture Survey-III A, Regency/City of Agriculture Offices, D.I. Yogyakarta

**Ket./Note** : 1) satuan rumpun 2) satuan hektar



**Tabel/ Table : 5.1.15**  
**Jumlah Tanaman Buah-buahan**  
**yang Menghasilkan menurut Jenisnya di Kabupaten Sleman**  
*Number of Productive Fruits Plants by Kind of Fruits in Sleman Regency*  
 (pohon/trees)

2012

Jenis Buah-buahan <i>Kind of Fruits</i>	Triwulan/ <i>Quarter of a Year</i>			
	I	II	III	IV
(1)	(2)	(3)	(4)	(5)
1. Apokat/ <i>Avocado</i>	1.996	765	574	166
2. JerukSiam/ <i>Kepron/Tangerine</i>	1.245	364	1.265	217
3. Jeruk Besar/ <i>Pomelo</i>	199	28	43	21
4. Duku/ <i>Langsat/Lanzon</i>	2.456	1.146	909	286
5. Durian/ <i>Durian</i>	10.007	2.559	3.794	1.624
6. Jambu Biji/ <i>Guava</i>	3.490	343	1.874	217
7. Jambu Air/ <i>Tree with Edible Fruit</i>	8.829	599	1.200	158
8. Mangga/ <i>Mangoes</i>	47.194	15.978	31.819	6.470
9. Nanas/ <i>Pineapple</i> <sup>1)</sup>	436	12	55	2
10. Pepaya/ <i>Papaya</i>	22.622	4.076	17.001	3.147
11. Pisang/ <i>Banana</i> <sup>1)</sup>	56.811	8.272	50.094	9.044
12. Rambutan/ <i>Rambutan</i>	39.211	12.424	9.980	9.129
13. Salak/ <i>Salacia</i> <sup>1)</sup>	44.257	4.219	63.678	4.478
14. Sawo/ <i>Sapodilla</i>	2.985	805	6.043	1.398
15. Nangka/ <i>Jack Fruit</i>	22.058	5.486	14.103	3.303
16. Belimbing/ <i>Averhoa</i>	1.199	232	1.119	229
17. Manggis/ <i>Mangista</i>	1.007	449	492	546
18. Melon/ <i>Honey Dew</i> <sup>2)</sup>	5	487	21	3.271
19. Semangka/ <i>Watermelon</i> <sup>2)</sup>	4	132	5	711
20. Sukun/ <i>Breadfruit</i>	4.327	1.186	2.013	590

Sumber : Daftar SP-III A, Dinas Pertanian Kab./Kota, D.I. Yogyakarta

Source : Agriculture Survey-III A, Regency/City of Agriculture Offices, D.I. Yogyakarta

Ket./Note : 1) satuan rumpun 2) satuan hektar



**Tabel/ Table : 5.1.16**  
**Jumlah Tanaman Buah-buahan**  
**yang Menghasilkan menurut Jenisnya di Kota Yogyakarta**  
*Number of Productive Fruits Plants by Kind of Fruits in Yogyakarta City*  
 (pohon/trees)

**2012**

Jenis Buah-buahan <i>Kind of Fruits</i>	Triwulan/ <i>Quarter of a Year</i>			
	I	II	III	IV
(1)	(2)	(3)	(4)	(5)
1. Apokat/ <i>Avocado</i>	283	55	120	27
2. JerukSiam/ <i>Kepron/Tangerine</i>	137	18	72	10
3. Jeruk Besar/ <i>Pomelo</i>	0	0	15	10
4. Duku/ <i>Langsat/Lanzon</i>	54	12	0	0
5. Durian/ <i>Durian</i>	50	11	10	7
6. Jambu Biji/ <i>Guava</i>	1.834	200	1.692	145
7. Jambu Air/ <i>Tree with Edible Fruit</i>	102	8	53	5
8. Mangga/ <i>Mangoes</i>	46	10	224	75
9. Nanas/ <i>Pineapple</i> <sup>1)</sup>	0	0	0	0
10. Pepaya/ <i>Papaya</i>	2.257	296	2.229	280
11. Pisang/ <i>Banana</i> <sup>1)</sup>	7.111	383	7.636	488
12. Rambutan/ <i>Rambutan</i>	991	81	4	2
13. Salak/ <i>Salacia</i> <sup>1)</sup>	0	0	0	0
14. Sawo/ <i>Sapodilla</i>	799	172	543	117
15. Nangka/ <i>Jack Fruit</i>	1.388	206	1.225	213
16. Belimbing/ <i>Averhoa</i>	536	83	497	70
17. Manggis/ <i>Mangista</i>	0	0	0	0
18. Melon/ <i>Honey Dew</i> <sup>2)</sup>	0	0	0	0
19. Semangka/ <i>Watermelon</i> <sup>2)</sup>	0	0	0	0
20. Sukun/ <i>Breadfruit</i>	82	16	149	68

**Sumber : Daftar SP-III A, Dinas Pertanian Kab./Kota, D.I. Yogyakarta**

**Source : Agriculture Survey-III A , Regency/City of Agriculture Offices, D.I. Yogyakarta**

**Ket./Note : 1) satuan rumpun 2) satuan hektar**



**Tabel/ Table : 5.1.17**  
**Jumlah Tanaman Buah-buahan**  
**yang Menghasilkan menurut Jenisnya di D.I.Yogyakarta**  
*Number of Productive Fruits Plants by Kind of Fruits in D.I. Yogyakarta*  
 (pohon/trees)

**2012**

Jenis Buah-buahan <i>Kind of Fruits</i>	Triwulan/ <i>Quarter of a Year</i>			
	I	II	III	IV
(1)	(2)	(3)	(4)	(5)
1. Apokat/ <i>Avocado</i>	16.174	5.403	1.798	428
2. Jeruk Siam/ <i>Keprok/ Tangerine</i>	7.640	1.813	8.972	2.551
3. Jeruk Besar/ <i>Pomelo</i>	241	36	2.151	1.520
4. Duku/ <i>Langsat/ Lanzon</i>	13.072	6.128	2.534	569
5. Durian/ <i>Durian</i>	52.344	18.271	3.804	1.631
6. Jambu Biji/ <i>Guava</i>	57.716	8.779	36.953	5.780
7. Jambu Air/ <i>Tree with Edible Fruit</i>	11.914	1.112	3.161	245
8. Mangga/ <i>Mangoes</i>	62.133	19.736	33.635	6.950
9. Nanas/ <i>Pineapple</i> <sup>1)</sup>	10.779	155	19.391	250
10. Pepaya/ <i>Papaya</i>	88.674	15.333	91.347	18.759
11. Pisang/ <i>Banana</i> <sup>1)</sup>	877.191	145.425	820.873	120.052
12. Rambutan/ <i>Rambutan</i>	107.350	29.545	9.984	9.131
13. Salak/ <i>Salacia</i> <sup>1)</sup>	161.496	9.073	162.468	8.211
14. Sawo/ <i>Sapodilla</i>	23.962	5.601	21.321	4.790
15. Nangka/ <i>Jack Fruit</i>	55.716	16.042	31.593	9.189
16. Belimbing/ <i>Averhoa</i>	8.136	1.619	3.415	555
17. Manggis/ <i>Manggista</i>	16.087	7.033	7.578	3.650
18. Melon/ <i>Honey Dew</i> <sup>2)</sup>	204	40.698	224	45.784
19. Semangka/ <i>Watermelon</i> <sup>2)</sup>	42	7.160	81	14.858
20. Sukun/ <i>Breadfruit</i>	107.538	37.825	32.622	11.328

**Sumber : Daftar SP-III A, Dinas Pertanian Kab./Kota, D.I. Yogyakarta**

**Source : Agriculture Survey-III A , Regency/City of Agriculture Offices, D.I. Yogyakarta**

**Ket./Note : 1) satuan rumpun 2) satuan hektar**



**Tabel/ Table : 5.1.18**  
**Produksi Tanaman Buah-buahan**  
**yang Menghasilkan menurut Jenisnya di Kabupaten Kulonprogo**  
*Production of Fruits Plants by Kind of Fruits in KulonprogoRegency*  
*(kuintal/quintal)*

**2012**

Jenis Buah-buahan <i>Kind of Fruits</i>	Triwulan/ <i>Quarter of a Year</i>			
	I	II	III	IV
(1)	(2)	(3)	(4)	(5)
1. Apokat/ <i>Avocado</i>	3.958	324	86	20
2. JerukSiam/ <i>Keprok/ Tangerine</i>	1.126	6.165	2.158	26.854
3. Jeruk Besar/ <i>Pomelo</i>	1	1.909	1.452	2.872
4. Duku/ <i>Langsat/ Lanson</i>	4.897	1.625	283	22
5. Durian/ <i>Durian</i>	15.426	0	0	0
6. Jambu Biji/ <i>Guava</i>	6.034	26.266	4.835	0
7. Jambu Air/ <i>Tree with Edible Fruit</i>	19	0	0	7.870
8. Mangga/ <i>Mangoes</i>	0	370	160	94.773
9. Nanas/ <i>Pineapple</i>	82	15.906	204	57.055
10. Pepaya/ <i>Papaya</i>	5.436	33.091	8.308	37.800
11. Pisang/ <i>Banana</i>	54.179	290.895	54.759	271.609
12. Rambutan/ <i>Rambutan</i>	12.422	0	0	0
13. Salak/ <i>Salacia</i>	4.828	98.270	3.724	110.549
14. Sawo/ <i>Sapodilla</i>	338	1.498	414	10.451
15. Nangka/ <i>Jack Fruit</i>	2.376	4.991	1.999	14.523
16. Belimbing/ <i>Averhoa</i>	664	586	86	6.803
17. Manggis/ <i>Manggista</i>	6.584	7.086	3.104	0
18. Melon/ <i>Honey Dew</i>	40.089	184	39.081	500
19. Semangka/ <i>Watermelon</i>	7.028	75	14.102	90
20. Sukun/ <i>Breadfruit</i>	19.883	21.760	9.160	5.305

**Sumber : Daftar SP-III A, Dinas Pertanian Kab./Kota, D.I. Yogyakarta**

**Source : Agriculture Survey-III A , Regency/City of Agriculture Offices, D.I. Yogyakarta**

**Ket./Note :**



**Tabel/ Table : 5.1.19**  
**Produksi Tanaman Buah-buahan**  
**yang Menghasilkan menurut Jenisnya di Kabupaten Bantul**  
*Production of Fruits Plants by Kind of Fruits in Bantul Regency*  
*(kuintal/quintal)*

2012

Jenis Buah-buahan <i>Kind of Fruits</i>	Triwulan/ <i>Quarter of a Year</i>			
	I	II	III	IV
(1)	(2)	(3)	(4)	(5)
1. Apokat/ <i>Avocado</i>	570	723	140	27
2. JerukSiam/ <i>Kepron/Tangerine</i>	34	561	71	132
3. Jeruk Besar/ <i>Pomelo</i>	0	63	14	7
4. Duku/ <i>Langsat/Lanzon</i>	73	0	0	0
5. Durian/ <i>Durian</i>	275	0	0	20
6. Jambu Biji/ <i>Guava</i>	632	1.394	114	1.029
7. Jambu Air/ <i>Tree with Edible Fruit</i>	74	989	44	2.211
8. Mangga/ <i>Mangoes</i>	2.748	1.222	245	40.999
9. Nanas/ <i>Pineapple</i>	4	184	4	71
10. Pepaya/ <i>Papaya</i>	1.850	19.048	4.736	18.698
11. Pisang/ <i>Banana</i>	12.310	159.874	26.074	125.571
12. Rambutan/ <i>Rambutan</i>	2.346	0	0	50
13. Salak/ <i>Salacia</i>	26	520	9	341
14. Sawo/ <i>Sapodilla</i>	2.254	6.687	1.244	9.720
15. Nangka/ <i>Jack Fruit</i>	491	5.424	2.789	13.943
16. Belimbing/ <i>Averhoa</i>	238	335	55	1.020
17. Manggis/ <i>Manggista</i>	0	0	0	0
18. Melon/ <i>Honey Dew</i>	122	19	3.432	154
19. Semangka/ <i>Watermelon</i>	0	0	0	0
20. Sukun/ <i>Breadfruit</i>	545	2.078	668	858

Sumber : Daftar SP-III A, Dinas Pertanian Kab./Kota, D.I. Yogyakarta

Source : Agriculture Survey-III A , Regency/City of Agriculture Offices, D.I. Yogyakarta

Ket./Note :





**Tabel/ Table : 5.1.20**  
**Produksi Tanaman Buah-buahan**  
**yang Menghasilkan menurut Jenisnya di Kabupaten Gunungkidul**  
*Production of Fruits Plants by Kind of Fruits in Gunungkidul Regency*  
*(kuintal/quintal)*

**2012**

Jenis Buah-buahan <i>Kind of Fruits</i>	Triwulan/ <i>Quarter of a Year</i>			
	I	II	III	IV
(1)	(2)	(3)	(4)	(5)
1. Apokat/ <i>Avocado</i>	55	57	9	112
2. JerukSiam/ <i>Kepron/Tangerine</i>	271	909	95	2.644
3. Jeruk Besar/ <i>Pomelo</i>	7	121	23	121
4. Duku/ <i>Langsat/Lanzon</i>	0	0	0	0
5. Durian/ <i>Durian</i>	0	0	0	0
6. Jambu Biji/ <i>Guava</i>	1.570	5.727	469	8.887
7. Jambu Air/ <i>Tree with Edible Fruit</i>	412	919	38	2.101
8. Mangga/ <i>Mangoes</i>	1.000	0	0	156.476
9. Nanas/ <i>Pineapple</i>	57	3.246	40	3.932
10. Pepaya/ <i>Papaya</i>	3.675	19.978	2.288	14.986
11. Pisang/ <i>Banana</i>	70.281	312.374	29.687	286.587
12. Rambutan/ <i>Rambutan</i>	2.272	0	0	0
13. Salak/ <i>Salacia</i>	0	0	0	63
14. Sawo/ <i>Sapodilla</i>	2.032	6.550	1.617	12.773
15. Nangka/ <i>Jack Fruit</i>	7.483	5.850	885	6.664
16. Belimbing/ <i>Averhoa</i>	402	878	115	2.615
17. Manggis/ <i>Manggista</i>	0	0	0	0
18. Melon/ <i>Honey Dew</i>	0	0	0	1
19. Semangka/ <i>Watermelon</i>	0	1	45	6
20. Sukun/ <i>Breadfruit</i>	16.195	6.622	842	28.133

Sumber : Daftar SP-III A, Dinas Pertanian Kab./Kota, D.I. Yogyakarta

Source : Agriculture Survey-III A , Regency/City of Agriculture Offices, D.I. Yogyakarta

Ket./Note :



**Tabel/ Table : 5.1.21**  
**Produksi Tanaman Buah-buahan**  
**yang Menghasilkan menurut Jenisnya di Kabupaten Sleman**  
*Production of Fruits Plants by Kind of Fruits in Sleman Regency*  
*(kuintal/quintal)*

2012

Jenis Buah-buahan <i>Kind of Fruits</i>	Triwulan/ <i>Quarter of a Year</i>			
	I	II	III	IV
(1)	(2)	(3)	(4)	(5)
1. Apokat/ <i>Avocado</i>	765	574	166	36.830
2. JerukSiam/ <i>Keprok/Tangerine</i>	364	1.265	217	1.264
3. Jeruk Besar/ <i>Pomelo</i>	28	43	21	42
4. Duku/ <i>Langsat/Lanzon</i>	1.146	909	286	245
5. Durian/ <i>Durian</i>	2.559	3.794	1.624	448
6. Jambu Biji/ <i>Guava</i>	343	1.874	217	36.583
7. Jambu Air/ <i>Tree with Edible Fruit</i>	599	1.200	158	15.396
8. Mangga/ <i>Mangoes</i>	15.978	31.819	6.470	3.765
9. Nanas/ <i>Pineapple</i>	12	55	2	31.695
10. Pepaya/ <i>Papaya</i>	4.076	17.001	3.147	51.119
11. Pisang/ <i>Banana</i>	8.272	50.094	9.044	159.891
12. Rambutan/ <i>Rambutan</i>	12.424	9.980	9.129	2.984
13. Salak/ <i>Salacia</i>	4.219	63.678	4.478	28.848
14. Sawo/ <i>Sapodilla</i>	805	6.043	1.398	14.816
15. Nangka/ <i>Jack Fruit</i>	5.486	14.103	3.303	52.668
16. Belimbing/ <i>Averhoa</i>	232	1.119	229	3.745
17. Manggis/ <i>Manggista</i>	449	492	546	8.558
18. Melon/ <i>Honey Dew</i>	487	21	3.271	36
19. Semangka/ <i>Watermelon</i>	132	5	711	18
20. Sukun/ <i>Breadfruit</i>	1.186	2.013	590	18.938

Sumber : Daftar SP-III A, Dinas Pertanian Kab./Kota, D.I. Yogyakarta

Source : Agriculture Survey-III A , Regency/City of Agriculture Offices, D.I. Yogyakarta

Ket./Note :



**Tabel/ Table : 5.1.22**  
**Produksi Tanaman Buah-buahan**  
**yang Menghasilkan menurut Jenisnya di Kota Yogyakarta**  
*Production of Fruits Plants by Kind of Fruits in Yogyakarta City*  
 (kuintal/quintal)

**2012**

Jenis Buah-buahan <i>Kind of Fruits</i>	Triwulan/Quarter of a Year			
	I	II	III	IV
(1)	(2)	(3)	(4)	(5)
1. Apokat/Avocado	55	120	27	230
2. JerukSiam/Kepron/Tangerine	18	72	10	137
3. Jeruk Besar/Pomelo	0	15	10	40
4. Duku/Langsar/Lanzon	12	0	0	0
5. Durian/Durian	11	10	7	2
6. Jambu Biji/Guava	200	1.692	145	1.654
7. Jambu Air/ Tree with Edible Fruit	8	53	5	362
8. Mangga/Mangoes	10	224	75	2.248
9. Nanas/Pineapple	0	0	0	0
10. Pepaya/Papaya	296	2.229	280	4.210
11. Pisang/Banana	383	7.636	488	8.599
12. Rambutan/Rambutan	81	4	2	1
13. Salak/Salacia	0	0	0	0
14. Sawo/Sapodilla	172	543	117	1.042
15. Nangka/Jack Fruit	206	1.225	213	1.270
16. Belimbing/ Averhoa	83	497	70	559
17. Manggis/Manggista	0	0	0	4
18. Melon/Honey Dew	0	0	0	0
19. Semangka/Watermelon	0	0	0	0
20. Sukun/Breadfruit	16	149	68	315

**Sumber : Daftar SP-III A, Dinas Pertanian Kab./Kota, D.I. Yogyakarta**

**Source : Agriculture Survey-III A , Regency/City of Agriculture Offices, D.I. Yogyakarta**

**Ket./Note :**



**Tabel/ Table : 5.1.23**  
**Produksi Tanaman Buah-buahan**  
**yang Menghasilkan menurut Jenisnya di D.I. Yogyakarta**  
*Production of Fruits Plants by Kind of Fruits in D.I. Yogyakarta*  
*(kuintal/quintal)*

2012

Jenis Buah-buahan <i>Kind of Fruits</i>	Triwulan/ <i>Quarter of a Year</i>			
	I	II	III	IV
(1)	(2)	(3)	(4)	(5)
1. Apokat/ <i>Avocado</i>	5.403	1.798	428	37.219
2. Jeruk Siam/ <i>Kepron/Tangerine</i>	1.813	8.972	2.551	31.031
3. Jeruk Besar/ <i>Pomelo</i>	36	2.151	1.520	3.082
4. Duku/ <i>Langsat/Lanzon</i>	6.128	2.534	569	267
5. Durian/ <i>Durian</i>	18.271	3.804	1.631	470
6. Jambu Biji/ <i>Guava</i>	8.779	36.953	5.780	48.153
7. Jambu Air/ <i>Tree with Edible Fruit</i>	1.112	3.161	245	27.940
8. Mangga/ <i>Mangoes</i>	19.736	33.635	6.950	298.261
9. Nanas/ <i>Pineapple</i>	155	19.391	250	92.753
10. Pepaya/ <i>Papaya</i>	15.333	91.347	18.759	126.813
11. Pisang/ <i>Banana</i>	145.425	820.873	120.052	852.257
12. Rambutan/ <i>Rambutan</i>	29.545	9.984	9.131	3.035
13. Salak/ <i>Salacia</i>	9.073	162.468	8.211	139.801
14. Sawo/ <i>Sapodilla</i>	5.601	21.321	4.790	48.802
15. Nangka/ <i>Jack Fruit</i>	16.042	31.593	9.189	89.068
16. Belimbing/ <i>Averhoa</i>	1.619	3.415	555	14.742
17. Manggis/ <i>Manggista</i>	7.033	7.578	3.650	8.562
18. Melon/ <i>Honey Dew</i>	40.698	224	45.784	691
19. Semangka/ <i>Watermelon</i>	7.160	81	14.858	114
20. Sukun/ <i>Breadfruit</i>	37.825	32.622	11.328	53.549

Sumber : Daftar SP-III A, Dinas Pertanian Kab./Kota, D.I. Yogyakarta

Source : Agriculture Survey-III A, Regency/City of Agriculture Offices, D.I. Yogyakarta

Ket./Note :



**Tabel/ Table : 5.1.24**  
**Produktivitas Tanaman Buah-buahan**  
**yang Menghasilkan menurut Jenisnya di D.I. Yogyakarta**  
*Productivity of Fruits Plants by Kind of Fruits in D.I. Yogyakarta*  
 (kg/pohon / kg/tree)

**2012**

Jenis Buah-buahan <i>Kind of Fruits</i>	Triwulan/ <i>Quarter of a Year</i>			
	I	II	III	IV
(1)	(2)	(3)	(4)	(5)
1. Apokat/ <i>Avocado</i>	33	33	24	8.696
2. JerukSiam/ <i>Kepronk/ Tangerine</i>	24	495	28	1.216
3. Jeruk Besar/ <i>Pomelo</i>	15	5.975	71	203
4. Duku/ <i>Langsat/ Lanzon</i>	47	41	22	47
5. Durian/ <i>Durian</i>	35	21	43	29
6. Jambu Biji/ <i>Guava</i>	15	421	16	833
7. Jambu Air/ <i>Tree with Edible Fruit</i>	9	284	8	11.404
8. Mangga/ <i>Mangoes</i>	32	170	21	4.292
9. Nanas/ <i>Pineapple</i> <sup>1)</sup>	1	12.510	1	37.101
10. Pepaya/ <i>Papaya</i>	17	596	21	676
11. Pisang/ <i>Banana</i> <sup>1)</sup>	17	564	15	710
12. Rambutan/ <i>Rambutan</i>	28	34	91	33
13. Salak/ <i>Salacia</i> <sup>1)</sup>	6	1.791	5	1.703
14. Sawo/ <i>Sapodilla</i>	23	381	22	1.019
15. Nangka/ <i>Jack Fruit</i>	29	197	29	969
16. Belimbing/ <i>Averhoa</i>	20	211	16	2.656
17. Manggis/ <i>Manggista</i>	44	108	48	235
18. Melon/ <i>Honey Dew</i> <sup>2)</sup>	19.950	1	20.439	2
19. Semangka/ <i>Watermelon</i> <sup>2)</sup>	17.048	1	18.343	1
20. Sukun/ <i>Breadfruit</i>	35	86	35	473

**Sumber : Daftar SP-III A, Dinas Pertanian Kab./Kota, D.I. Yogyakarta**

**Source : Agriculture Survey-III A, Regency/City of Agriculture Offices, D.I. Yogyakarta**

**Ket./Note : 1) satuan kg/rumpun 2) satuan kg/hektar**



**Tabel/ Table : 5.2.1**  
**Luas Tanaman Perkebunan**  
**menurut Jenisnya dan Kabupaten/Kota di D.I. Yogyakarta**  
*Planted Areas of Estates by Kind of Crops and Regency/City in D.I. Yogyakarta*  
*(hektar/hectares)*

2012

Jenis Tanaman <i>Kind of Crops</i>	Kabupaten/Kota / <i>Regency/City</i>					DIY
	Kulon- progo	Bantul	Gunung- kidul	Sleman	Yogya- karta	
(1)	(2)	(3)	(4)	(5)	(6)	(7)
1. Kelapa/ <i>Coconut</i>	17.955,49	10.460,35	9.534,50	5.399,32	21,72	43.371,38
2. Cengkeh/ <i>Clove</i>	2.928,00	4,00	67,10	241,66	-	3.240,76
3. Kopi/ <i>Coffee</i>	1.473,45	-	-	305,39	-	1.778,84
4. Jambu Mete/ <i>Cashew</i>	75,28	2.805,60	16199,30	116,48	-	19.196,66
5. Kapuk Randu/ <i>Kapok</i>	9,76	17,50	581,00	42,30	-	651,56
6. Coklat/ <i>Cacao</i>	3.522,14	28,40	1.216,00	44,46	-	4.811,00
7. Lada/ <i>Pepper</i>	19,99	1,75	5,60	16,62	-	44,58
8. Panili/ <i>Vanilla</i>	41,37	-	-	2,40	-	43,77
9. Teh/ <i>Tea</i>	136,00	-	-	-	-	136,00
10. Tembakau Rakyat/ <i>Tobacco</i>	7,00	533,42	261,00	1.408,10	-	2.209,52

Sumber : Dinas Kehutanan dan Perkebunan D.I. Yogyakarta  
Source : *Estate and Forestry Services of D.I. Yogyakarta*  
Ket./Note :



**Lanjutan Tabel/Continued Table : 5.2.1**  
**Luas Tanaman Perkebunan menurut Jenisnya dan Kabupaten/Kota di D.I. Yogyakarta**  
*Planted Areas of Estates by Kind of Crops and Regency/City in D.I. Yogyakarta*  
 (hektar/hectares)

**2012**

Jenis Tanaman <i>Kind of Crops</i>	Kabupaten/Kota / <i>Regency/City</i>					DIY
	Kulon- progo	Bantul	Gunung- kidul	Sleman	Yogya- karta	
(1)	(2)	(3)	(4)	(5)	(6)	(7)
11. Tebu Rakyat/ <i>SugarCane</i>	549,43	1.364,55	352,98	1.346,17	-	3.613,13
12. Akar wangi/ <i>Vetiver</i>	-	-	9,00	-	-	9,00
13. Jarak pagar/ <i>Jatropha</i>	71,98	208,75	1.514,60	63,50	-	1.858,83
14. Kenanga/ <i>Ylang ylang</i>	-	5,22	-	0,50	1,55	7,27
15. Gebang/ <i>Coryphautan Lamk</i>	58,17	-	-	-	-	58,17
16. Mendong <i>Fimbristy Globulosa</i>	-	-	-	95,00	-	95,00
17. Pandan/ <i>Pandanus</i>	21,98	30,00	230,50	-	-	282,48
18. Kapas/ <i>Cotton</i>	-	-	750,00	-	-	750,00
19. Nilam/ <i>Shrubyielding Fragrant Oil</i>	56,00	-	-	2,00	-	58,00
20. Kemiri <i>Candlenut Tree</i>	18,65	20,80	364,20	-	-	403,65

Sumber : Dinas Kehutanan dan Perkebunan D.I. Yogyakarta  
 Source : *Estate and Forestry Services of D.I. Yogyakarta*  
 Ket./Note :



**Tabel/ Table : 5.2.2**  
**Luas Panen Tanaman Perkebunan**  
**menurut Jenisnya dan Kabupaten/Kota di D.I. Yogyakarta**  
*Harvested Areas of Estates by Kind of Crops and Regency/City in D.I. Yogyakarta*  
*(hektar/hectares)*

**2012**

Jenis Tanaman <i>Kind of Crops</i>	Kabupaten/Kota / <i>Regency/City</i>					DIY
	Kulon- progo	Bantul	Gunung- Kidul	Sleman	Yogya- karta	
(1)	(2)	(3)	(4)	(5)	(6)	(7)
1. Kelapa/ <i>Coconut</i>	16.021,96	4.778,30	6.720,00	4.778,30	15,70	32.314,36
2. Cengkeh/ <i>Clove</i>	1.743,44	3,00	42,60	23,90	-	1.812,94
3. Kopi/ <i>Coffee</i>	926,26	-	-	77,73	-	1.003,99
4. Jambu Mete/ <i>Cashew</i>	36,43	433,30	5.649,00	42,75	-	6.161,48
5. Kapuk Randu/ <i>Kapok</i>	-	14,50	477,80	19,75	-	512,05
6. Coklat/ <i>Cacao</i>	2.305,80	12,00	564,70	19,50	-	2.902,00
7. Lada/ <i>Pepper</i>	4,51	-	5,10	7,15	-	16,78
8. Panili/ <i>Vanilla</i>	15,59	-	-	0,60	-	16,19
9. Teh/ <i>Tea</i>	86,12	-	-	-	-	86,12
10. Tembakau Rakyat/ <i>Tobacco</i>	7,00	533,42	261,00	1.408,10	-	2.209,50

Sumber : Dinas Kehutanan dan Perkebunan D.I. Yogyakarta

Source : *Estate and Forestry Services of D.I. Yogyakarta*

Ket./Note :





**Lanjutan Tabel/Continued Table : 5.2.2**  
**Luas Panen Tanaman Perkebunan**  
**menurut Jenisnya dan Kabupaten/Kota di D.I. Yogyakarta**  
*Harvested Areas of Estates by Kind of Crops and Regency/City in D.I. Yogyakarta*  
*(hektar/hectares)*

**2012**

Jenis Tanaman <i>Kind of Crops</i>	Kabupaten/Kota / <i>Regency/City</i>					DIY
	Kulon- progo	Bantul	Gunung- kidul	Sleman	Yogya- karta	
(1)	(2)	(3)	(4)	(5)	(6)	(7)
11. Tebu Rakyat/ <i>SugarCane</i>	549,43	1.364,50	352,98	1.346,17	-	3.613,08
12. Akar wangi/ <i>Vetiver</i>	-	-	9	-	-	9
13. Jarak pagar/ <i>Jatropha</i>	26,40	13,90	1.324,50	21,20	-	1.386
14. Kenanga/ <i>Ylang ylang</i>	-	1,22	-	0,15	1,81	3,18
15. Gebang/ <i>Coryphautan Lamk</i>	56,20	-	-	-	-	56,20
16. Mendong/ <i>Fimbristy Globulosa</i>	-	-	-	95	-	95
17. Pandan/ <i>Pandanus</i>	13,74	30	21	-	-	64,74
18. Kapas/ <i>Cotton</i>	-	-	487	-	-	487
19. Nilam/ <i>Shrubyielding Fragrant Oil</i>	33,68	-	-	1,40	-	35,08
20. Kemiri/ <i>Candlenut Tree</i>	-	-	62	-	-	62

Sumber : Dinas Kehutanan dan Perkebunan D.I. Yogyakarta

Source : Estate and Forestry Services of D.I. Yogyakarta

Ket./Note :



**Tabel/ Table : 5.2.3**  
**Produksi Tanaman Perkebunan**  
**menurut Jenisnya dan Kabupaten/Kota di D.I. Yogyakarta**  
*Production of Estates by Kind of Crops and Regency/City in D.I. Yogyakarta*  
 (ton/ton)

**2012**

Jenis Tanaman <i>Kind of Crops</i>	Kabupaten/Kota / <i>Regency/City</i>					DIY
	Kulon- progo	Bantul	Gunung- kidul	Sleman	Yogya- karta	
(1)	(2)	(3)	(4)	(5)	(6)	(7)
1. Kelapa/ <i>Coconut</i>	29.584,16	11.328,08	7.839,19	7.834,54	13,55	56.599,50
2. Cengkeh/ <i>Clove</i>	658,40	0,35	5,20	3,08	-	667,03
3. Kopi/ <i>Coffee</i>	781,46	-	-	11,56	-	793,00
4. Jambu Mete/ <i>Cashew</i>	1,30	72,72	387,50	22,82	-	484,34
5. Kapuk Randu/ <i>Kapok</i>	-	0,97	27,58	4,25	-	33,30
6. Coklat/ <i>Cacao</i>	1.010,93	5,07	329,60	21,35	-	1.366,95
7. Lada/ <i>Pepper</i>	5,66	-	2,30	1,52	-	9,49
8. Panili/ <i>Vanilla</i>	2,47	-	-	0,52	-	2,99
9. Teh/ <i>Tea</i>	328,31	-	-	-	-	328,31
10. Tembakau Rakyat/ <i>Tobacco</i>	9,99	402,10	47,70	924,60	-	1.384,45

Sumber : Dinas Kehutanan dan Perkebunan D.I. Yogyakarta  
 Source : *Estate and Forestry Services of D.I. Yogyakarta*  
 Ket./Note :



**Lanjutan Tabel/Continued Table : 5.2.3**  
**Produksi Tanaman Perkebunan**  
**menurut Jenisnya dan Kabupaten/Kota di D.I. Yogyakarta**  
*Production of Estates by Kind of Crops and Regency/City in D.I. Yogyakarta*  
 (ton/ton)

**2012**

Jenis Tanaman <i>Kind of Crops</i>	Kabupaten/Kota / <i>Regency/City</i>					DIY
	Kulon- progo	Bantul	Gunung- kidul	Sleman	Yogya- karta	
(1)	(2)	(3)	(4)	(5)	(6)	(7)
11. Tebu Rakyat/ <i>SugarCane</i>	3.388,00	7.664,30	1.059,00	4.817,14	-	16.928,44
12. Akar wangi/ <i>Vetiver</i>	-	-	6,25	-	-	6,25
13. Jarak pagar/ <i>Jatropha</i>	13,13	0,67	49,60	13,46	-	76,86
14. Kenanga/ <i>Ylang ylang</i>	-	1,16	-	0,77	-	1,93
15. Gebang/ <i>Coryphautan Lamk</i>	78,94	-	-	-	-	78,94
16. Mendong/ <i>Fimbristy Globulosa</i>	-	-	-	2.296,71	-	2.296,71
17. Pandan/ <i>Pandanus</i>	16,00	21,17	10,50	-	-	47,67
18. Kapas/ <i>Cotton</i>	-	-	50,90	-	-	50,90
19. Nilam/ <i>Shrubyielding Fragrant Oil</i>	1.496,91	-	-	3,25	-	1.500,16
20. Kemiri/ <i>Candlenut tree</i>	-	-	12,60	-	-	12,60

Sumber : Dinas Kehutanan dan Perkebunan D.I. Yogyakarta  
 Source : *Estate and Forestry Services of D.I. Yogyakarta*  
 Ket./Note :



**Tabel/ Table : 5.2.4**  
**Rata-rata Produksi Tanaman Perkebunan**  
**menurut Jenisnya dan Kabupaten/Kota di D.I. Yogyakarta**  
*Average Yield per Hectare of Estates by Kind of Crops and Regency/City in D.I. Yogyakarta*  
 (ton/hektar / ton/hectares)

**2012**

Jenis Tanaman <i>Kind of Crops</i>	Kabupaten/Kota / <i>Regency/City</i>					DIY
	Kulon- progo	Bantul	Gunung- kidul	Sleman	Yogya- karta	
(1)	(2)	(3)	(4)	(5)	(6)	(7)
1. Kelapa/ <i>Coconut</i>	1,85	1,61	1,17	1,55	0,86	1,64
2. Cengkeh/ <i>Clove</i>	0,38	0,12	0,12	0,02	-	0,37
3. Kopi/ <i>Coffee</i>	0,85	-	-	0,05	-	0,69
4. Jambu Mete/ <i>Cashew</i>	0,03	0,17	0,07	0,53	-	0,08
5. Kapuk Randu/ <i>Kapok</i>	-	0,07	0,06	0,11	-	0,06
6. Coklat/ <i>Cacao</i>	0,44	0,31	0,58	1,09	-	0,47
7. Lada/ <i>Pepper</i>	1,25	-	0,45	0,11	-	0,57
8. Panili/ <i>Vanilla</i>	0,16	-	-	0,87	-	0,18
9. Teh/ <i>Tea</i>	3,81	-	-	-	-	3,81
10. Tembakau Rakyat/ <i>Tobacco</i>	1,43	0,75	0,18	0,70	-	0,63

Sumber : Dinas Kehutanan dan Perkebunan D.I. Yogyakarta

Source : Estate and Forestry Services of D.I. Yogyakarta

Ket./Note :



**Lanjutan Tabel/Continued Table : 5.2.4**  
**Rata-rata Produksi Tanaman Perkebunan**  
**menurut Jenisnya dan Kabupaten/Kota di D.I. Yogyakarta**  
*Average Yield per Hectare of Estates by Kind of Crops and Regency/City in D.I. Yogyakarta*  
*(ton/hektar / ton/hectares)*

**2012**

Jenis Tanaman <i>Kind of Crops</i>	Kabupaten/Kota / <i>Regency/City</i>					DIY
	Kulon- progo	Bantul	Gunung- kidul	Sleman	Yogya- karta	
(1)	(2)	(3)	(4)	(5)	(6)	(7)
11. Tebu Rakyat/ <i>SugarCane</i>	6,17	5,62	3,00	3,58	-	4,69
12. Akar wangi/ <i>Vetiver</i>	-	-	0,69	-	-	0,69
13. Jarak pagar/ <i>Jatropha</i>	0,50	0,05	0,04	0,63	-	0,06
14. Kenanga/ <i>Ylang ylang</i>	-	0,95	-	2,55	-	0,63
15. Gebang/ <i>Coryphautan Lamk</i>	1,40	-	-	-	-	1,40
16. Mendong/ <i>Fimbristy Globulosa</i>	-	-	-	24,18	-	24,18
17. Pandan/ <i>Pandanus</i>	1,16	0,71	0,50	-	-	0,74
18. Kapas/ <i>Cotton</i>	-	-	0,10	-	-	0,10
19. Nilam/ <i>Shrubbyielding Fragrant Oil</i>	44,45	-	-	2,32	-	42,76
20. Kemiri/ <i>Candlenut Tree</i>	-	-	0,20	-	-	0,20

Sumber : Dinas Kehutanan dan Perkebunan D.I. Yogyakarta  
Source : *Estate and Forestry Services of D.I. Yogyakarta*  
Ket./Note :



**Tabel/ Table : 5.3.1**  
**Produksi Hasil Hutan menurut Jenisnya di D.I. Yogyakarta**  
*Forest Production by Type of Product in D.I. Yogyakarta*

**1998/1999 – 2012**

Tahun/Year	Kayu Pertukangan Tools Wood (m <sup>3</sup> )		Kayu Bakar Fire Wood (Sm) <sup>1)</sup>		Daun Kayu Malelenca Leaf (Ton/tons)
	Jati Teak	Rimba Forest Wood	Jati Teak	Rimba Forest Wood	
(1)	(2)	(3)	(4)	(5)	(6)
1998/1999	8,02	28,92	19,00	513,00	3.213,73
1999/2000 <sup>f</sup>	237,12	20,00	1.533,50	399,80	3.717,61
2000/2001	7,82	33,81	16,00	194,00	3.210,68
2001 <sup>f</sup>	764,10	600,95	1.047,40	1.728,38	3.912,00
2002	-	52,78	125,10	148,00	4.156,66
2003	17,26	36,36	-	86,00	4.274,49
2004 <sup>f</sup>	7,27	20,16	84,70	30,25	4.144,98
2005	-	54,89	-	58,00	4.157,51
2006	2,14	17,76	-	20,00	4.107,45
2007	1,23	5,10	10,00	-	4.199,81
2008	3,71	1.120,62	29,50	-	4.189,98
2009	3,71	1.120,62	29,50	-	4.300,00
2010	22,39	174,66	11,00	-	4.300,00
2011	0,901	35,59	121,00	35,59	4.587,50
<b>2012</b>	<b>7,17</b>	<b>63,72</b>	<b>61,00</b>	<b>-</b>	<b>4.794,48</b>

**Sumber** : Dinas Kehutanan dan Perkebunan D.I. Yogyakarta  
**Source** : Estate & Forestry Services of D.I. Yogyakarta  
**Ket./Note** : <sup>1)</sup> Sm : State Meter



**Lanjutan Tabel/Continued Table : 5.3.1**  
**Produksi Hasil Hutan menurut Jenisnya di D.I. Yogyakarta**  
*Forest Production by Type of Product in D.I. Yogyakarta*

**1998/1999– 2012**

Tahun/ Year	Minyak Kayu Putih <i>Cayuput</i> <i>Oil Thread</i> (Liter/liter)	Benang Sutra <i>Silk Thread</i> (kg/kg)	Lak Berasam <i>Lack of Acid</i> (kg/kg)	Jasa Hutan Rekreasi <i>Forest Recreation Service</i> (000 Rp.)
(1)	(7)	(8)	(9)	(10)
1998/1999	29.282,42	-	-	21.221,00
1999/2000	37.550,50	-	-	26.032,00
2000/2001	31.920,50	-	-	25.791,00
2001	38.459,80	-	-	32.910,00
2002	39.000,00	-	-	35.000,00
2003	42.450,30	-	-	45.911,00
2004	40.951,00	-	-	49.080,00
2005	35.921,00	-	-	51.200,00
2006	26.721,00	-	-	22.600,00
2007	39.524,00	-	-	45.225,00
2008	40.881,00	-	-	56.000,00
2009	41.082,60	-	-	45.054,00
2010	43.352,00	-	-	*)
2011	44.957,00	-	-	-
<b>2012</b>	<b>46.321,00</b>	-	-	-

**Sumber** : Dinas Kehutanan dan Perkebunan D.I. Yogyakarta  
**Source** : *Estate & Forestry Services of D.I. Yogyakarta*  
**Ket./Note** : \*) Masuk ke TNGM/ *include into Mount Merapi National Park*



**Tabel/ Table : 5.3.2**  
**Nilai Penjualan Hasil Hutan menurut Jenisnya di D.I. Yogyakarta**  
*Sale Value of Forest Product by Type of product in D.I. Yogyakarta*  
 (rupiah/rupiahs)

**1998/1999 – 2012**

Tahun/ Year	Kayu Pertukangan Tools Wood		Kayu Bakar Fire Wood		Daun Kayu Malelenca Leaf
	Jati Teak	Rimba Forest Wood	Jati Teak	Rimba Forest Wood	
(1)	(2)	(3)	(4)	(5)	(6)
1998/1999	2.397.201	3.838.021	-	4.300.000	-
1999/2000	12.169.289	6.700.028	64.400	6.236.600	-
2000/2001	6.503.901	9.390.786	18.000	1.449.000	-
2001	15.168.871	7.950.830	-	3.271.000	-
2002	-	20.400.000	-	1.440.000	-
2003	-	20.028.288	-	246.650	-
2004	6.907.942	13.593.215	-	2.181.500	-
2005	251.200	426.425	-	45.375	-
2006	-	6.520.267	-	494.000	-
2007	2.226.828	920.970	600.500	-	-
2008	2.242.921	25.251.298	139.500	-	-
2009	8.880.200	1.491.742	288.000	-	-
2010	25.595.246	25.323.440	174.000	-	-
2011	705.130	4.309.198	2.047.000	4.309.148	-
<b>2012</b>	<b>14.923.908</b>	<b>8.828.136</b>	<b>1.147.000</b>	-	-

Sumber : Dinas Kehutanan dan Perkebunan DI Yogyakarta  
 Source : Estate & Forestry Services of DI Yogyakarta  
 Ket/Note :





**Lanjutan Tabel/Continued Table : 5.3.2**  
**Nilai Penjualan Hasil Hutan menurut Jenisnya di D.I. Yogyakarta**  
*Sale Value of Forest Product by Type of Product in D.I. Yogyakarta*  
 (rupiah/rupiahs)

**1998/1999 – 2012**

Tahun/ Year	Minyak Kayu Putih <i>Cayuputsil</i> <i>Oil Thread</i>	Benang Sutera <i>Silk</i> <i>Thread</i>	Lak Berasam <i>Lack</i> <i>of Acid</i>	Jasa Hutan Rekreasi <i>Forest</i> <i>Recreation</i> <i>Service</i>	Jumlah <i>Total</i>
(1)	(7)	(8)	(9)	(10)	(11)
1998/1999	490.017.009	-	-	21.221.400	521.773.631
1999/2000	1.197.511.656	-	-	26.032.000	1.248.713.973
2000/2001	1.293.160.500	-	-	25.791.400	1.336.313.587
2001	2.037.510.000	-	-	32.910.000	2.096.810.701
2002	2.515.609.590	-	-	35.000.000	2.572.449.590
2003	2.985.242.535	-	-	52.001.600	3.057.519.073
2004	3.507.795.200	-	-	49.080.600	3.579.558.457
2005	3.181.271.600	-	-	81.078.289	3.263.072.889
2006	2.797.052.750	-	-	22.600.800	2.826.667.817
2007	4.569.110.050	-	-	45.225.500	4.618.083.848
2008	3.686.046.000	-	-	56.000.000	3.769.679.719
2009	4.050.406.200	-	-	45.054.000	4.106.120.142
2010	5.016.131.000	-	-	-	5.067.223.686
2011	6.110.306.400	-	-	-	6.121.678.887
<b>2012</b>	<b>7.581.090.000</b>	-	-	-	<b>7.581.090.000</b>

Sumber : Dinas Kehutanan dan Perkebunan DI Yogyakarta  
 Source : Estate & Forestry Services of DI Yogyakarta  
 Ket/Note :



**Tabel/ Table : 5.3.3**  
**Jumlah Kerusakan Hutan dan Kerugiannya**  
**menurut Kabupaten/Kota di D.I. Yogyakarta**  
*Number of Forest Damage and Loss by Regency/City in D.I. Yogyakarta*

2012

Uraian <i>Descriptions</i>	Kabupaten/Kota / <i>Regency/City</i> <sup>1)</sup>					DIY
	Kulon progo	Bantul	Gunung kidul	Sleman	Yogya karta	
(1)	(2)	(3)	(4)	(5)	(6)	(7)
<b>Jumlah Kerusakan/Number of Forest Damage (kejadian/accident)</b>						
1. Pencurian Kayu/ <i>Wood Thievery</i> (pohon/trees)	2	27	191	*)	-	220
2. Bencana Alam/ <i>Disaster</i> (hektar/hectares)	100	50	440	*)	-	590
3. Kebakaran/ <i>Burned</i> (hektar/hectares)	3	4,99	53	*)	-	60,99
<b>Kerugian/Loss (juta Rp/million Rp)</b>						
1. Pencurian Kayu/ <i>Wood Thievery</i>	0,19	4,70	31,67	*)	-	36,56
2. Bencana Alam/ <i>Disaster</i>	1,35	0,46	10,80	*)	-	12,61
3. Kebakaran/ <i>Burned</i>	0,23	1,24	8,85	*)	-	10,32

**Sumber : Dinas Kehutanan dan Perkebunan DI Yogyakarta**

**Source : Estate & Forestry Services of DI Yogyakarta**

**Ket/Note : <sup>1)</sup> Berdasarkan Kepemilikan / Based on Ownership**

**\*) TNUGM**



**Tabel/ Table : 5.3.4**  
**Luas Hutan menurut Tata Guna Hutan**  
**dan Kabupaten/Kota di D.I. Yogyakarta**  
*Forest Areas by Forest Land Use Consensus and Regency/City in D.I. Yogyakarta*  
 (hektar/hectares)

**2012**

Tata Guna Hutan <i>Land Use Consensus</i>	<i>Kabupaten/Kota / Regency/City</i>					DIY
	Kulon progo	Bantul	Gunung kidul	Sleman	Yogya karta	
(1)	(2)	(3)	(4)	(5)	(6)	(7)
1. Hutan Produksi <i>Production Forest</i>	606,60	-	12.810,10	-	-	13.411,70
2. Hutan Lindung <i>Protection Forest</i>	254,90	1.041,20	1.016,70	-	-	2.312,80
3. Hutan Konservasi <i>Conservation Forest</i>	181,00	11,40	1.068,70	1.729,46	-	2.990,56
a. Cagar Alam <i>Reserve Forest</i>	-	11,40	-	-	-	11,40
b. Taman Wisata Alam <i>Park Area</i>	-	-	-	1.046,00	-	1.046,00
c. Suaka Margasatwa	181,00	-	434,60	-	-	615,60
d. Taman Nasional	-	-	-	1.729,46	-	1.729,46
e. Taman Hutan Raya	-	-	634,10	-	-	634,10
<b>Sub Jumlah/Sub Total</b>	<b>1.037,50</b>	<b>1.052,60</b>	<b>14.895,50</b>	<b>1.729,46</b>	<b>-</b>	<b>18.715,06</b>
<b>Hutan AB</b> <i>AB Forest</i>	-	-	1.773,00	-	-	1.773,00
<b>Jumlah Luas Hutan</b> <b>Total at Forest Area</b>	<b>1.037,50</b>	<b>1.052,60</b>	<b>16.668,50</b>	<b>1.729,46</b>	<b>-</b>	<b>20.488,06</b>

Sumber : Dinas Kehutanan dan Perkebunan DI Yogyakarta  
 Source : Estate & Forestry Services of DI Yogyakarta  
 Ket/Note :



**Tabel/ Table : 5.3.5**  
**Reboisasi dan Rehabilitasi Lahan Hutan di D.I. Yogyakarta**  
*Reforestation and Rehabilitation of Forest Areas in D.I. Yogyakarta*  
 (hektar/hectares)

**2007 – 2012**

Uraian <i>Descriptions</i>	2007	2008	2009	2010	2011	2012
(1)	(2)	(3)	(4)	(5)	(6)	(7)
1. Penanaman dan Perkayaan <i>Plantation</i>	80,00	520,00	N/A	N/A	N/A	N/A
2. Hutan Tanaman Industri <i>Forest Estate</i>	-	-	N/A	N/A	N/A	N/A
3 Penghijauan <i>Reforestation</i>	1 425,00	-	N/A	N/A	N/A	N/A
<b>Jumlah/ Total</b>	<b>1 505,00</b>	<b>520,00</b>	N/A	N/A	N/A	<b>9.893.775 batang</b>

**Sumber** : Dinas Kehutanan dan Perkebunan DI Yogyakarta

**Source** : Estate & Forestry Services of DI Yogyakarta

**Ket/Note** :



**Tabel/ Table : 5.4.1**  
**Jumlah Ternak menurut Jenisnya dan Kabupaten/Kota di D.I. Yogyakarta**  
*Number of Livestock by Kind of Livestock and Regency/City in D.I. Yogyakarta*  
 (ekor/heads)

**2010 - 2012**

Jenis Ternak <i>Kind of Livestock</i>	Kabupaten/Kota / <i>Regency/City</i>					DIY
	Kulon- progo	Bantul	Gunung- kidul	Sleman	Yogya- karta	
(1)	(2)	(3)	(4)	(5)	(6)	(7)
<b>2010</b>	<b>183.575</b>	<b>146.189</b>	<b>291.532</b>	<b>157.859</b>	<b>1.396</b>	<b>780.551</b>
1. Kuda/ <i>Horse</i>	27	992	9	305	27	1.360
2. Sapi/ <i>Cattle</i>	60.814	55.585	126.455	47.909	186	290.949
3. Sapi Perah/ <i>Milk Cow</i>	113	192	6	3.134	21	3.466
4. Kerbau/ <i>Buffalo</i>	153	686	235	3.193	10	4.277
5. Kambing/ <i>Goat</i>	95.217	53.090	150.645	31.837	358	331.147
6. Domba/ <i>Sheep</i>	25.442	31.866	13.942	64.853	554	136.657
7. Babi/ <i>Pig</i>	1.809	3.778	240	6.628	240	12.695
<b>2011</b>	<b>186.340</b>	<b>184.112</b>	<b>355.232</b>	<b>169.314</b>	<b>1.482</b>	<b>896.480</b>
1. Kuda/ <i>Horse</i>	23	1.129	9	320	27	1.508
2. Sapi/ <i>Cattle</i>	72.536	79.595	181.188	51.706	345	385.370
3. Sapi Perah/ <i>Milk Cow</i>	122	212	6	3.522	26	3.888
4. Kerbau/ <i>Buffalo</i>	129	374	19	707	9	1.238
5. Kambing/ <i>Goat</i>	87.192	60.671	159.683	35.732	369	343.647
6. Domba/ <i>Sheep</i>	24.368	38.100	14.062	70.698	545	147.773
7. Babi/ <i>Pig</i>	1.970	4.031	265	6.629	161	13.056
<b>2012</b>	<b>167.974</b>	<b>200.004</b>	<b>339.377</b>	<b>173.152</b>	<b>1.360</b>	<b>881.867</b>
1. Kuda/ <i>Horse</i>	19	1.234	3	345	25	1.626
2. Sapi/ <i>Cattle</i>	56.491	84.423	162.240	54.921	312	358.387
3. Sapi Perah/ <i>Milk Cow</i>	128	230	6	3.556	14	3.934
4. Kerbau/ <i>Buffalo</i>	124	236	19	757	7	1.143
5. Kambing/ <i>Goat</i>	87.441	66.081	162.414	35.895	392	352.223
6. Domba/ <i>Sheep</i>	22.295	43.563	14.415	71.021	478	151.772
7. Babi/ <i>Pig</i>	1.476	4.237	280	6.657	132	12.782

Sumber : Dinas Pertanian D.I Yogyakarta  
 Source : Agriculture Services of D.I. Yogyakarta  
 Ket./Note :



**Tabel/ Table : 5.4.2**  
**Jumlah Ternak yang Dipotong**  
**menurut Jenisnya dan Kabupaten/Kota di D.I. Yogyakarta**  
*Number of Slaughtered Livestocks by Kind and Regency/City in D.I. Yogyakarta*  
 (ekor/heads)

**2010 - 2012**

Jenis Ternak <i>Kind of Livestock</i>	Kabupaten/Kota / <i>Regency/City</i>					DIY
	Kulon- progo	Bantul	Gunung- kidul	Sleman	Yogya- karta	
(1)	(2)	(3)	(4)	(5)	(6)	(7)
<b>2010</b>	<b>12.402</b>	<b>42.074</b>	<b>4.208</b>	<b>16.853</b>	<b>17.617</b>	<b>93.154</b>
1. Kuda/ <i>Horse</i>	-	546	-	-	-	546
2. Sapi/ <i>Cattle</i>	2.506	8.343	2.040	4.807	7.995	25.691
3. Sapi Perah/ <i>Milk Cow</i>	-	-	-	-	-	-
4. Kerbau/ <i>Buffalo</i>	-	-	-	-	2	2
5. Kambing/ <i>Goat</i>	6.969	11.642	2.168	4.343	2.495	27.617
6. Domba/ <i>Sheep</i>	2.927	21.543	-	7.703	7.125	39.298
7. Babi/ <i>Pig</i>	-	-	-	-	-	-
<b>2011</b>	<b>11.878</b>	<b>65.766</b>	<b>12.692</b>	<b>20.596</b>	<b>18.657</b>	<b>129.589</b>
1. Kuda/ <i>Horse</i>	-	544	-	-	-	544
2. Sapi/ <i>Cattle</i>	2.325	11.079	5.572	6.812	9.953	35.741
3. Sapi Perah/ <i>Milk Cow</i>	-	-	-	-	-	-
4. Kerbau/ <i>Buffalo</i>	-	-	-	-	-	-
5. Kambing/ <i>Goat</i>	6.311	20.475	6.943	4.560	3.009	41.298
6. Domba/ <i>Sheep</i>	3.242	33.668	177	9.224	5.695	52.006
7. Babi/ <i>Pig</i>	-	-	-	-	-	-
<b>2012</b>	<b>13.275</b>	<b>75.613</b>	<b>17.745</b>	<b>21.484</b>	<b>19.320</b>	<b>147.437</b>
8. Kuda/ <i>Horse</i>	0	356	0	0	0	356
9. Sapi/ <i>Cattle</i>	3.277	12.575	7.339	8.477	9.807	41.475
10. Sapi Perah/ <i>Milk Cow</i>	0	0	0	0	0	0
11. Kerbau/ <i>Buffalo</i>	0	0	0	0	0	0
12. Kambing/ <i>Goat</i>	6.508	24.525	10.288	3.888	5.571	50.780
13. Domba/ <i>Sheep</i>	3.490	38.157	118	9.119	3.942	54.826
14. Babi/ <i>Pig</i>	0	0	0	0	0	0

Sumber : Dinas Pertanian D.I Yogyakarta  
 Source : Agriculture Services of D.I. Yogyakarta  
 Ket./Note :



**Tabel/ Table : 5.4.3**  
**Jumlah Ternak Unggas**  
**menurut Jenisnya dan Kabupaten/Kota di D.I. Yogyakarta**  
*Number of Poultry by Kind of Poultry and Regency/City in D.I. Yogyakarta*  
 (ekor/heads)

**2010 – 2012**

Jenis Unggas <i>Kind of Poultry</i>	Kabupaten/Kota/Regency/City					DIY
	Kulon-progo	Bantul	Gunung-kidul	Sleman	Yogya-karta	
(1)	(2)	(3)	(4)	(5)	(6)	(7)
<b>2010</b>	<b>2.780.678</b>	<b>2.027.881</b>	<b>2.087.032</b>	<b>5.634.059</b>	<b>64.966</b>	<b>12.594.616</b>
1. Ayam Kampung <i>Village Poultry</i>	762.509	528.640	1.029.375	1.477.278	63.874	3.861.676
2. Ayam Ras <i>Pedigree Poultry</i>	1.891.075	1.352.980	1.034.750	3.955.898	-	8.234.703
a. Petelur/ <i>Egg Poultry</i>	655.025	588.203	122.250	1.433.704	-	2.799.182
b. Pedaging/ <i>Flesh Poultry</i>	1.236.050	764.777	912.500	2.522.194	-	5.435.521
3. Itik/ <i>Duck</i>	127.094	146.261	22.907	200.883	1.092	498.237
<b>2011</b>	<b>2.949.519</b>	<b>2.196.924</b>	<b>2.129.728</b>	<b>6.126.563</b>	<b>65.280</b>	<b>13.468.014</b>
1. Ayam Kampung <i>Village Poultry</i>	783.964	595.685	1.037.972	1.538.058	64.281	4.019.960
2. Ayam Ras <i>Pedigree Poultry</i>	2.043.895	1.436.429	1.068.515	4.382.690	-	8.931.529
a. Petelur/ <i>Egg Poultry</i>	742.395	624.482	125.000	1.668.820	-	3.160.697
b. Pedaging/ <i>Flesh Poultry</i>	1.301.500	811.947	943.515	2.713.870	-	5.770.832
3. Itik/ <i>Duck</i>	121.660	164.810	23.241	205.815	999	516.525
<b>2012</b>	<b>4.947.012</b>	<b>3.806.046</b>	<b>3.592.781</b>	<b>10.518.176</b>	<b>61.914</b>	<b>22.925.929</b>
1. Ayam Kampung <i>Village Poultry</i>	781.867	638.655	1.039.846	1.539.392	60.962	4.060.722
2. Ayam Ras <i>Pedigree Poultry</i>	2.015.475	1.494.902	1.264.918	4.386.204	0	9.161.499
a. Petelur/ <i>Egg Poultry</i>	762.575	649.903	263.936	1.670.150	0	3.346.564
b. Pedaging/ <i>Flesh Poultry</i>	1.252.900	844.999	1.000.982	2.716.054	0	5.814.935
3. Itik/ <i>Duck</i>	134.195	177.587	23.099	206.376	952	542.209

Sumber : Dinas Pertanian D.I Yogyakarta  
 Source : Agriculture Services of D.I. Yogyakarta  
 Ket./Note :



**Tabel/ Table : 5.4.4**  
**Jumlah Ternak Unggas yang Dipotong**  
**menurut Jenisnya dan Kabupaten/Kota di D.I. Yogyakarta**  
*Number of Slaughtered Poultry by Kind of Poultry and Regency/City in D.I. Yogyakarta*  
 (ekor/heads)

2012

Jenis Unggas <i>Kind of Poultry</i>	Kabupaten/Kota / <i>Regency/City</i>					DIY
	Kulon-Progo	Bantul	Gunung-kidul	Sleman	Yogya-karta	
(1)	(2)	(3)	(4)	(5)	(6)	(7)
1. Ayam Kampung <i>Village Poultry</i>	1.100.825	1.490.380	2.157.744	2.154.155	671.850	7.574.954
2. Ayam Ras <i>Pedigree Poultry</i>	<b>7.984.312</b>	<b>5.812.781</b>	<b>3.432.536</b>	<b>17.842.913</b>	<b>3.234.725</b>	<b>38.307.267</b>
a. Petelur <i>Egg Poultry</i>	375.639	956.851	17.823	834.772	0	2.185.085
b. Pedaging <i>Flesh Poultry</i>	7.608.673	4.855.930	3.414.713	17.008.141	3.234.725	36.122.182
3. Itik/ <i>Duck</i>	76.093	275.945	1.242	123.678	7.149	484.107
<b>Jumlah/Total</b>	<b>9.161.230</b>	<b>7.579.106</b>	<b>5.591.522</b>	<b>20.120.746</b>	<b>3.913.724</b>	<b>46.366.328</b>

Sumber : Dinas Pertanian D.I Yogyakarta  
 Source : Agriculture Services of D.I. Yogyakarta  
 Ket./Note :





**Tabel/ Table : 5.4.5**  
**Produksi Daging menurut Jenis Daging di D.I. Yogyakarta**  
*Meat Production by Kind of Meat in D.I. Yogyakarta*  
 (kg/kg)

**1997 - 2012**

Tahun Year	Jenis Daging/Kind of Meat				
	Sapi Cattle	Kerbau Buffalo	Kuda Horse	Kambing Goat	Domba Sheep
(1)	(2)	(3)	(4)	(5)	(6)
1997	5.710.750	42.900	243.180	1.517.650	2.329.000
1998	5.490.696	42.460	333.480	1.677.000	2.070.688
1999	5.363.835	68.420	315.210	1.706.050	2.133.625
2000	5.034.320	38.200	245.699	1.274.688	1.477.613
2001	4.788.187	43.600	165.450	943.600	1.609.013
2002	4.885.350	25.600	230.100	926.325	1.520.375
2003	5.070.063	20.260	242.700	903.950	1.071.318
2004	6.848.448	27.090	263.438	1.078.635	1.379.220
2005	6.069.136	19.950	222.450	1.155.135	1.790.610
2006	6.034.472	6.200	174.300	1.549.536	1.410.486
2007	4.923.703	12.400	108.150	872.863	1.453.228
2008	4.627.674	8.525	106.200	963.070	1.481.675
2009	5.383.634	5.813	106.800	742.474	1.985.015
2010	5.690.252	388	90.450	719.042	1.476.386
2011	7.657.236	-	43.650	1.174.464	2.196.350
<b>2012</b>	8.583.181	-	59.100	1.209.656	2.191.947

Sumber : Dinas Pertanian D.I Yogyakarta  
 Source : Agriculture Services of D.I. Yogyakarta  
 Ket./Note :



**Lanjutan Tabel/Continued Table : 5.4.5**  
**Produksi Daging menurut Jenis Daging di D.I. Yogyakarta**  
*Meat Production by Kind of Meat in D.I. Yogyakarta*  
 (kg/kg)

**1997 – 2012**

Tahun Year	Jenis Daging/Kind of Meat				
	Babi Pig	Ayam Buras Pedigree Poultry	Ayam Ras Petelur Egg Poultry (DOC)	Ayam Ras Pedaging Flesh Poultry (DOC)	Itik Duck
(1)	(7)	(8)	(9)	(10)	(11)
1997	433.510	5.423.066	884.722	8.250.960	95.721
1998	440.550	6.105.552	349.494	5.953.231	83.379
1999	368.060	5.398.156	414.563	7.667.073	83.996
2000	257.180	5.474.593	464.294	9.947.925	92.957
2001	244.750	6.562.860	787.820	8.466.629	155.122
2002	231.605	6.482.580	1.064.288	10.496.943	135.077
2003	344.833	6.624.603	1.395.955	16.821.035	179.751
2004	456.092	6.495.798	2.363.165	18.560.504	346.376
2005	274.873	8.176.298	1.362.285	14.887.124	328.541
2006	199.075	5.510.471	3.480.150	14.595.619	312.313
2007	188.963	8.568.867	4.932.954	22.202.774	626.558
2008	76.987	5.132.971	2.220.495	23.117.265	388.541
2009	-	5.165.589	2.414.673	20.797.672	384.281
2010	-	5.572.509	2.609.789	25.273.836	451.426
2011	-	6.568.204	2.275.326	31.294.758	466.682
<b>2012</b>	0	5.832.715	2.667.989	33.774.240	505.892

Sumber : Dinas Pertanian D.I Yogyakarta  
 Source : Agriculture Services of D.I. Yogyakarta  
 Ket./Note :



**Tabel/ Table : 5.4.6**  
**Produksi Telur menurut Status Perusahaan**  
**dan Kabupaten/Kota di D.I. Yogyakarta**  
*Number of Egg Production by Establishment Status and Regency/City in D.I. Yogyakarta*  
*(butir/pieces)*

**2011 - 2012**

Status Perusahaan <i>Establishment Status</i>	Kabupaten/Kota / <i>Regency/City</i>		
	Kulonprogo	Bantul	Gunungkidul
(1)	(2)	(3)	(4)
<b>2011</b>	<b>110.014.566</b>	<b>95.885.648</b>	<b>31.843.988</b>
<b>1. Perusahaan/Establishment</b>	-	-	<b>1.250.000</b>
a. Ayam Kampung/ <i>Village Poultry</i>	-	-	-
b. Ayam Ras/ <i>Pedigree Poultry</i>	-	-	1.250.000
c. Itik/ <i>Duck</i>	-	-	-
<b>2. Rakyat/Traditional</b>	<b>110.014.566</b>	<b>95.885.648</b>	<b>30.593.988</b>
a. Ayam Kampung/ <i>Village Poultry</i>	9.880.659	7.208.849	13.260.092
b. Ayam Ras/ <i>Pedigree Poultry</i>	89.198.032	74.962.746	15.420.000
c. Itik/ <i>Duck</i>	10.935.875	13.714.053	1.913.896
<b>2012</b>	<b>114.311.601</b>	<b>102.955.141</b>	<b>28.250.559</b>
<b>1. Perusahaan/Establishment</b>	-	-	<b>2.441.936</b>
a. Ayam Kampung/ <i>Village Poultry</i>	-	-	-
b. Ayam Ras/ <i>Pedigree Poultry</i>	-	-	2.441.936
c. Itik/ <i>Duck</i>	-	-	-
<b>2. Rakyat/Traditional</b>	<b>114.311.602</b>	<b>102.955.141</b>	<b>25.808.623</b>
a. Ayam Kampung/ <i>Village Poultry</i>	9.988.351	8.158.818	13.284.033
b. Ayam Ras/ <i>Pedigree Poultry</i>	94.071.252	80.172.034	10.842.097
c. Itik/ <i>Duck</i>	10.251.999	14.624.289	1.682.493

Sumber : Dinas Pertanian D.I Yogyakarta  
Source : Agriculture Services of D.I. Yogyakarta  
Ket./Note :



**Lanjutan Tabel/Continued Table : 5.4.6**  
**Produksi Telur menurut Status Perusahaan**  
**dan Kabupaten/Kota di D.I. Yogyakarta**  
*Number of Egg Production by Establishment Status and Regency/City in D.I. Yogyakarta*  
*(butir/pieces)*

**2011 – 2012**

Status Perusahaan <i>Establishment Status</i>	Kabupaten/Kota/ <i>Regency/City</i>		DIY
	Sleman	Yogyakarta	
(1)	(5)	(6)	(7)
<b>2011</b>	<b>242.463.191</b>	<b>903.458</b>	<b>481.110.851</b>
<b>1. Perusahaan/<i>Establishment</i></b>	<b>201.336.326</b>	<b>-</b>	<b>202.586.326</b>
a. Ayam Kampung/ <i>Village Poultry</i>	-	-	-
b. Ayam Ras/ <i>Pedigree Poultry</i>	201.336.326	-	202.586.326
c. Itik/ <i>Duck</i>	-	-	-
<b>2. Rakyat/<i>Traditional</i></b>	<b>41.126.865</b>	<b>903.458</b>	<b>278.524.525</b>
a. Ayam Kampung/ <i>Village Poultry</i>	19.648.691	821.190	50.819.481
b. Ayam Ras/ <i>Pedigree Poultry</i>	4.529.309	-	184.110.087
c. Itik/ <i>Duck</i>	16.948.865	82.268	43.594.957
<b>2012</b>	<b>242.690.501</b>	<b>857.187</b>	<b>489.064.988</b>
<b>1. Perusahaan/<i>Establishment</i></b>	<b>201.497.051</b>	<b>-</b>	<b>203.938.986</b>
a. Ayam Kampung/ <i>Village Poultry</i>	-	-	-
b. Ayam Ras/ <i>Pedigree Poultry</i>	201.497.051	-	203.938.986
c. Itik/ <i>Duck</i>	-	-	-
<b>2. Rakyat/<i>Traditional</i></b>	<b>41.193.450</b>	<b>857.187</b>	<b>285.126.003</b>
a. Ayam Kampung/ <i>Village Poultry</i>	19.665.733	778.790	51.875.725
b. Ayam Ras/ <i>Pedigree Poultry</i>	4.532.653	-	189.618.036
c. Itik/ <i>Duck</i>	16.995.064	78.397	43.632.242

Sumber : Dinas Pertanian D.I Yogyakarta  
Source : Agriculture Services of D.I. Yogyakarta  
Ket./Note :



**Tabel/ Table : 5.4.7**  
**Jumlah Produksi Susu**  
**menurut Status Perusahaan dan Kabupaten/Kota di D.I. Yogyakarta**  
*Number of Milk Production by Establishment Status and Regency/City in D.I. Yogyakarta*  
*(liter//liters)*

**2010 – 2012**

Status Perusahaan <i>Establishment Status</i>	Kabupaten/Kota/Regency/City					DIY
	Kulon- progo	Bantul	Gunung- kidul	Sleman	Yogya- karta	
(1)	(2)	(3)	(4)	(5)	(6)	(7)
<b>2010</b>	<b>157.771</b>	<b>213.290</b>	<b>11.800</b>	<b>4.597.593</b>	<b>8.010</b>	<b>4.988.464</b>
1. Perusahaan <i>Establishment</i>	-	213.290	-	-	8.010	221.300
2. Rakyat <i>Traditional</i>	157.771	-	11.800	4.597.593	-	4.767.164
<b>2011</b>	<b>158.522</b>	<b>270.061</b>	<b>-</b>	<b>2.807.334</b>	<b>19.739</b>	<b>3.255.656</b>
1. Perusahaan <i>Establishment</i>	-	-	-	2.807.334	-	2.807.334
2. Rakyat <i>Traditional</i>	158.522	270.061	-	-	19.739	448.322
<b>2012</b>	<b>177.739</b>	<b>304.901</b>	<b>-</b>	<b>3.063.750</b>	<b>29.720</b>	<b>3.576.110</b>
1. Perusahaan <i>Establishment</i>	-	-	-	3.063.750	-	3.063.750
2. Rakyat <i>Traditional</i>	177.739	304.901	-	-	29.720	512.360

Sumber : Dinas Pertanian D.I Yogyakarta  
Source : Agriculture Services of D.I. Yogyakarta  
Ket./Note :



**Tabel/ Table : 5.4.8**  
**Jumlah Produksi Kulit**  
**menurut Jenisnya dan Kabupaten/Kota di D.I. Yogyakarta**  
*Number of Leather Production by Kind and Regency/City in D.I. Yogyakarta*  
*(lembar/sheet)*

**2010 - 2012**

Jenis Ternak <i>Kind of Livestock</i>	Kabupaten/Kota / <i>Regency/City</i>					DIY
	Kulon progo	Bantul	Gunung kidul	Sleman	Yogya karta	
(1)	(2)	(3)	(4)	(5)	(6)	(7)
<b>2010</b>	<b>13.588</b>	<b>42.328</b>	<b>34.571</b>	<b>25.195</b>	<b>31.057</b>	<b>146.739</b>
1. Kuda/ <i>Horse</i>	-	871	-	-	-	871
2. Sapi/ <i>Cattle</i>	2.471	7.457	3.526	8.152	12.765	34.371
3. Kerbau/ <i>Buffalo</i>	-	-	-	-	-	-
4. Kambing/ <i>Goat</i>	9.357	14.975	27.356	4.697	4.974	61.359
5. Domba/ <i>Sheep</i>	1.760	19.025	3.689	12.346	13.318	50.138
<b>2011</b>	<b>25.551</b>	<b>167.222</b>	<b>43.509</b>	<b>20.596</b>	<b>18.657</b>	<b>275.535</b>
1. Kuda/ <i>Horse</i>	-	601	-	-	-	601
2. Sapi/ <i>Cattle</i>	2.674	12.742	5.853	6.812	9.953	38.034
3. Kerbau/ <i>Buffalo</i>	-	-	-	-	-	-
4. Kambing/ <i>Goat</i>	11.044	35.130	35.677	4.560	3.009	89.420
5. Domba/ <i>Sheep</i>	11.833	118.749	1.979	9.224	5.695	147.480
<b>2012</b>	<b>27.892</b>	<b>191.099</b>	<b>40.821</b>	<b>33.299</b>	<b>19.320</b>	<b>312.431</b>
1. Kuda/ <i>Horse</i>	0	394	0	0	0	394
2. Sapi/ <i>Cattle</i>	3.768	14.461	7.707	8.920	9.807	44.663
3. Kerbau/ <i>Buffalo</i>	0	0	0	0	0	0
4. Kambing/ <i>Goat</i>	11.389	41.820	31.152	5.693	5.571	95.625
5. Domba/ <i>Sheep</i>	12.735	134.424	1.962	18.686	3.942	171.749

Sumber : Dinas Pertanian D.I Yogyakarta  
Source : Agriculture Services of D.I. Yogyakarta  
Ket./Note :



**Tabel/ Table : 5.4.9**  
**Ketersediaan Daging untuk Dikonsumsi menurut Jenis Daging di D.I. Yogyakarta**  
*Meat Stock to Consumption by Kind of Meat in D.I. Yogyakarta*  
 (kg/kg)

**2007 - 2012**

Jenis Daging <i>Kind of Meat</i>	2007	2008	2009	2010	2011	2012
(1)	(2)	(3)	(4)	(5)	(6)	(7)
1. Kuda/ <i>Horse</i>	83.437	82.658	84.519	71.012	33.702	46.978
2. Sapi/ <i>Cattle</i>	3.991.460	4.330.836	4.687.646	5.610.348	6.949.724	8.312.690
3. Kerbau/ <i>Buffalo</i>	9.454	2.699	4.431	385	-	0
4. Kambing/ <i>Goat</i>	627.114	722.613	560.736	528.386	871.386	913.325
5. Domba/ <i>Sheep</i>	1.095.301	1.149.122	1.520.945	1.136.390	1.885.166	1.639.159
6. Babi/ <i>Pig</i>	286.451	440.755	501.850	419.790	593.962	481.040
7. Ayam Kampung <i>Village Poultry</i>	3.094.830	3.160.359	3.231.640	3.514.836	4.040.709	3.591.830
8. Ayam Ras <i>Pedigree Poultry</i>	8.153.608	14.369.513	11.577.872	15.013.594	15.119.217	17.219.526
9. Itik/ <i>Duck</i>	234.918	250.047	232.943	311.476	472.330	537.281
<b>Jumlah/Total</b>	<b>17.576.573</b>	<b>24.508.602</b>	<b>22.402.582</b>	<b>26.606.217</b>	<b>29.966.196</b>	<b>32.741.830</b>

Sumber : Dinas Pertanian D.I Yogyakarta  
 Source : Agriculture Services of D.I. Yogyakarta  
 Ket./Note :



**Tabel/ Table : 5.4.10**  
**Persentase Ketersediaan Daging**  
**untuk Dikomsumsi menurut Jenis Daging di D.I. Yogyakarta**  
*Percentage of Meat Stock to Consumption by Kind of Meat in D.I. Yogyakarta*  
 (%)

**2007 - 2012**

Jenis Daging <i>Kind of Meat</i>	2007	2008	2009	2010	2011	<b>2012</b>
(1)	(2)	(3)	(4)	(5)	(6)	(7)
1. Kuda/ <i>Horse</i>	0,47	0,34	0,38	0,27	0,11	0,14
2. Sapi/ <i>Cattle</i>	22,71	17,67	20,92	21,09	23,19	25,39
3. Kerbau/ <i>Buffalo</i>	0,05	0,01	0,02	0,00	0,00	0,00
4. Kambing/ <i>Goat</i>	3,57	2,95	2,50	1,99	2,91	2,79
5. Domba/ <i>Sheep</i>	6,23	4,69	6,79	4,27	6,29	5,01
6. Babi/ <i>Pig</i>	1,63	1,80	2,24	1,58	1,98	1,47
7. Ayam Kampung <i>Village Poultry</i>	17,61	12,89	14,43	13,21	13,48	10,97
8. Ayam Ras <i>Pedigree Poultry</i>	46,39	58,63	51,68	56,43	50,45	52,59
9. Itik/ <i>Duck</i>	1,34	1,02	1,04	1,17	1,58	1,64
<b>Jumlah/Total</b>	<b>100,00</b>	<b>100,00</b>	<b>100,00</b>	<b>100,00</b>	<b>100,00</b>	<b>100,00</b>

Sumber : Dinas Pertanian D.I Yogyakarta  
 Source : Agriculture Services of D.I. Yogyakarta  
 Ket./Note :





**Tabel/ Table : 5.4.11**  
**Ketersediaan Telur untuk Dikonsumsi**  
**menurut Jenis Telur dan Kabupaten/Kota di D.I. Yogyakarta**  
*Eggs Stock to Consumption by Kind of Egg and Regency/City in D.I. Yogyakarta*  
 (kg/kg)

**2007 - 2012**

Kab./Kota Regency/City	Jenis Telur/Type of Egg				
	Ayam Kampung Village Poultry Egg	Ayam Ras Pedigree Poultry Egg	Itik Duck Egg	Telur Impor Imported Eggs	Jumlah Total
(1)	(2)	(3)	(4)	(5)	(6)
1. Kulonprogo	354.959	5.758.924	655.500	-	6.769.383
2. Bantul	299.075	4.908.032	891.902	-	6.099.008
3. Gunungkidul	435.085	1.993.230	107.590	-	2.535.905
4. Sleman	838.429	13.146.271	2.482.030	-	16.466.730
5. Yogyakarta	36.540	1.184.990	5.022	-	1.226.552
<b>DIY</b>	<b>1.964.089</b>	<b>26.991.447</b>	<b>4.142.043</b>	<b>-</b>	<b>33.097.579</b>
2011	1.906.147	26.110.805	4.426.172	-	32.443.124
2010	1.840.489	23.361.241	2.528.323	-	27.730.053
2009	1.861.919	26.249.978	2.497.580	-	30.609.477
2008	1.847.275	23.920.587	2.412.896	-	28.180.758
2007	1.778.702	18.304.409	2.211.008	-	22.294.119

**Sumber** : Dinas Pertanian D.I Yogyakarta  
**Source** : Agriculture Services of D.I. Yogyakarta  
**Ket./Note** :



**Tabel/ Table : 5.4.12**  
**Mutasi Ternak menurut Jenisnya dan Kabupaten/Kota di D.I. Yogyakarta**  
*Mutation of Livestock by Kind and Regency/City in D.I. Yogyakarta*  
 (ekor/heads)

2012

Jenis Ternak <i>Kind of Livestock</i>	Mutasi /Mutation		Selisih <i>Difference</i>
	Masuk D.I. Yogyakarta <i>Entrance to D.I. Yogyakarta</i>	Keluar D.I. Yogyakarta <i>Out of D.I. Yogyakarta</i>	
(1)	(2)	(3)	(4)
1. Kuda/ <i>Horse</i>	418	443	-25
2. Sapi/ <i>Cattle</i>			
a. Sapi potong/ <i>Meat Cow</i>	26.811	64.183	-37.372
b. Sapi Perah/ <i>Milk Cow</i>	311	1.265	-954
3. Kerbau/ <i>Buffalo</i>	251	443	-192
4. Kambing/ <i>Goat</i>	40.876	38.053	2.823
5. Domba/ <i>Sheep</i>	149.984	2.573	147.411
6. Babi/ <i>Pig</i>	1.860	17.751	-15.891
7. Ayam Kampung/ <i>Village Poultry</i>	2.828.351	1.616.938	1.211.413
8. Ayam Ras/ <i>Pedigree Poultry</i>			
a. Petelur/ <i>Egg Poultry (DOC)</i>	2.761.097	339.709	2.421.388
b. Pedaging/ <i>Flesh Poultry (DOC)</i>	38.027.038	1.732.264	36.294.774
9. Itik/ <i>Duck</i>	196.184	166.586	29.598

Sumber : Dinas Pertanian D.I Yogyakarta  
 Source : Agriculture Services of D.I. Yogyakarta  
 Ket./Note :



**Tabel/ Table : 5.5.1**  
**Produksi Ikan Darat**  
**menurut Jenis Budidaya dan Kabupaten/Kota di D.I. Yogyakarta**  
*Inland Aquaculture Production by Type of Culture and Regency/City in D.I. Yogyakarta*  
 (ton/ton)

**2008 - 2012**

Jenis Budidaya Type of Culture	Kabupaten/Kota /Regency/City					DIY
	Kulon- progo	Bantul	Gunung- kidul	Sleman	Yogya- karta	
(1)	(2)	(3)	(4)	(5)	(6)	(7)
1. Umum/Open Water	0	0	0	0	0	0
2. Tambak/Brackish Water P.	91,1	504,6	6,1	0	0	601,8
3. Kolam/Fresh Water Pond	12.468,0	10.428,8	4.633,7	21.576,8	86,6	49.193,9
4. Keramba/Cage	0	33,2	5,8	31,6	3,7	74,3
5. Jaring Apung/Floating Cage Net	5,6	0	9,7	0	0	15,3
6. Sawah/Paddy Field	0	14,0	0,1	142,3	0	156,4
7. Telaga/Lake	0	0	204,8	0	0	204,8
<b>Jumlah/Total</b>	<b>12.564,7</b>	<b>10.980,6</b>	<b>4.860,2</b>	<b>21.750,7</b>	<b>90,3</b>	<b>50.246,5</b>
2011	12.015,0	10.450,0	3.767,4	18.227,9	81,9	44.542,2
2010	11.082,2	10.374,2	3.073,3	14.432,2	71,1	39.033,0
2009	3.135,9	2.498,0	1.849,4	12.560,3	61,8	20.105,4
2008	2.854,9	1.760,1	671,2	10.297,2	29,2	15.612,6

**Sumber** : Dinas Perikanan dan Kelautan D.I. Yogyakarta  
**Source** : Oceanic and Fishery Services of D.I. Yogyakarta  
**Ket./Note** :



**Tabel/ Table : 5.5.2**  
**Persentase Produksi Ikan Darat**  
**menurut Jenis Budidaya dan Kabupaten/Kota di D.I. Yogyakarta**  
*Percentage of Inland Aquaculture Production by Type of Culture and Regency/City*  
*in D.I. Yogyakarta*  
 (%)

**2008 – 2012**

Jenis Budidaya Type of Culture	Kabupaten/Kota / Regency/City					DIY
	Kulon- progo	Bantul	Gunung- kidul	Sleman	Yogya- karta	
(1)	(2)	(3)	(4)	(5)	(6)	(7)
1. Umum/Open Water	0	0	0	0	0	0
2. Tambak/Brackish Water P.	0,18	1,00	0,01	0	0	1,20
3. Kolam/Fresh Water Pond	24,81	20,76	9,22	42,94	0,18	97,91
4. Keramba/Cage	0	0,07	0,01	0,06	0,01	0,15
5. Jaring Apung/Floating Cage Net	0,01	0	0,02	0	0	0,03
6. Sawah/Paddy Field	0	0,03	0	0,28	0	0,31
7. Telaga/Lake	0	0	0,41	0	0	0,41
<b>Jumlah/Total</b>	<b>25,00</b>	<b>21,86</b>	<b>9,67</b>	<b>43,28</b>	<b>0,19</b>	<b>100,00</b>
2011	26,97	23,46	8,46	40,92	0,18	100,00
2010	28,39	26,58	7,87	36,97	0,18	100,00
2009	15,60	12,42	9,20	62,47	0,31	100,00
2008	18,29	11,27	4,30	65,95	0,19	100,00

Sumber : Dinas Perikanan dan Kelautan D.I. Yogyakarta  
 Source : Oceanic and Fishery Services of D.I. Yogyakarta  
 Ket./Note :



**Tabel/ Table : 5.5.3**  
**Nilai Produksi Ikan Darat**  
**menurut Jenis Budidaya dan Kabupaten/Kota di D.I. Yogyakarta**  
*Value of Inland Aquaculture Production by Type of Culture and Regency/City*  
*in D.I. Yogyakarta*  
 (000 Rp.)

**2008 - 2012**

Jenis Budidaya <i>Type of Culture</i>	Kabupaten/Kota / <i>Regency/City</i>					DIY
	Kulon- progo	Bantul	Gunung- kidul	Sleman	Yogya- karta	
(1)	(2)	(3)	(4)	(5)	(6)	(7)
1. Umum/ <i>Open Water</i>	-	-	-	-	-	-
2. Tambak/ <i>Brackish Water P.</i>	1.281.845	7.098.666	85.336	-	-	8.465.847
3. Kolam/ <i>Fresh Water Pond</i>	175.398.912	146.712.295	65.187.424	303.541.632	1.244.012	692.084.275
4. Keramba/ <i>Cage</i>	-	467.337	81.876	444.266	51.418	1.044.897
5. Jaring Apung/ <i>Floating Cage Net</i>	79.048	-	136.670	-	-	215.718
6. Sawah/ <i>Paddy Field</i>	-	197.374	1.688	2.001.871	-	2.200.933
7. Telaga/ <i>Lake</i>	-	-	2.881.646	-	-	2.881.646
<b>Jumlah/Total</b>	<b>176.759.805</b>	<b>154.475.672</b>	<b>68.374.640</b>	<b>305.978.769</b>	<b>1.295.430</b>	<b>706.893.316</b>
2011	162.033.540	153.522.700	41.526.460	270.929.280	971.430	<b>628.983.410</b>
2010	222.414.005	192.751.932	60.416.770	145.140.000	1.242.504	621.965.211
2009	25.740.465	29.727.768	5.938.195	104.051.680	292.633	165.750.741
2008	24.961.285	31.126.815	5.578.925	103.753.825	233.825	165.654.675

Sumber : Dinas Perikanan dan Kelautan D.I. Yogyakarta  
 Source : Oceanic and Fishery Services of D.I. Yogyakarta  
 Ket./Note :



**Tabel/ Table : 5.5.4**  
**Persentase Nilai Produksi Ikan Darat**  
**menurut Jenis Budidaya dan Kabupaten/Kota di D.I. Yogyakarta**  
*Percentage of Value of Inland Aquawater Culture Production by Type of Culture and Regency/City*  
*in D.I. Yogyakarta*  
 (%)

**2008 - 2012**

Jenis Budidaya <i>Type of Culture</i>	Kabupaten/Kota / <i>Regency/City</i>					DIY
	Kulon- progo	Bantul	Gunung- kidul	Sleman	Yogya- karta	
(1)	(2)	(3)	(4)	(5)	(6)	(7)
1. Umum/ <i>Open Water</i>	-	-	-	-	-	-
2. Tambak/ <i>Brackish Water P.</i>	0,18	1,00	0,01	-	-	1,20
3. Kolam/ <i>Fresh Water Pond</i>	24,81	20,76	9,22	42,94	0,18	97,91
4. Keramba/ <i>Cage</i>	-	0,07	0,01	0,06	0,01	0,15
5. Jaring Apung/ <i>Floating Cage Net</i>	0,01	-	0,02	-	-	0,03
6. Sawah/ <i>Paddy Field</i>	-	0,03	0,00	0,28	-	0,31
7. Telaga/ <i>Lake</i>	-	-	0,41	-	-	0,41
<b>Jumlah/Total</b>	<b>25,00</b>	<b>21,86</b>	<b>9,67</b>	<b>43,28</b>	<b>0,19</b>	<b>100,00</b>
2011	25,76	24,41	6,60	43,07	0,15	100,00
2010	35,76	30,99	9,71	23,34	0,20	100,00
2009	15,53	17,94	3,58	62,78	0,18	100,00
2008	15,07	18,79	3,37	62,63	0,14	100,00

Sumber : Dinas Perikanan dan Kelautan D.I. Yogyakarta  
 Source : Oceanic and Fishery Services of D.I. Yogyakarta  
 Ket./Note :



**Tabel/ Table : 5.5.5**  
**Produksi Ikan Laut menurut Jenis Ikan dan Kabupaten/Kota di D.I. Yogyakarta**  
*Marine Fishery Production by Species and Regency/City in D.I. Yogyakarta*  
 (ton/ton)

**2008 - 2012**

Jenis Ikan Laut <i>Species of Marine Fishery</i>	Kabupaten/Kota / <i>Regency/City</i>					DIY
	Kulon-progo	Bantul	Gunung-kidul	Sleman	Yogya-karta	
(1)	(2)	(3)	(4)	(5)	(6)	(7)
1. Manyung/ <i>Sea Cat</i>	62,0	25,4	22,8	-	-	110,2
2. Ikan Sebelah/ <i>Indian Halibut</i>	15,5	-	7,4	-	-	23,1
3. ,1Ekor Kuning/ <i>Yellow Tail</i>	9,1	2,3	-	-	-	11,4
4. Selar/Lencam/ <i>Selar</i>	5,4	-	-	-	-	5,4
5. Kuwe/ <i>Jack Trevallies</i>	12,3	15,2	14,7	-	-	42,2
6. Layang/ <i>Flyingfish</i>	5,7	1,0	12,9	-	-	19,6
7. Tembang/ <i>Tembang</i>	1,6	-	1,5	-	-	3,1
8. Bawal Hitam/ <i>Black Pomfret</i>	5,4	0,2	1,1	-	-	6,7
9. Bawal Putih/ <i>Silver Pomfret</i>	10,2	58,2	37,2	-	-	105,6
10. Talang-talang/ <i>Talang-talang</i>	3,9	-	0,1	-	-	4,0
11. Kakap Putih/ <i>Barramundi Bream</i>	6,0	15,4	1,9	-	-	23,3
12. Golok-golok/ <i>Golok-golok</i>	9,3	-	-	-	-	9,3
13. Lemuru/ <i>Indian Oil Sardinela</i>	-	-	9,1	-	-	9,1
14. Ikan Lidah/ <i>Flat Fishes</i>	5,6	-	1,1	-	-	6,7
15. Teri/ <i>Anchovies</i>	2,4	7,8	9,8	-	-	20,0
16. Ikan Terbang/ <i>Flying fish</i>	-	-	0,2	-	-	0,2
17. Lemadang/ <i>Lemadang</i>	-	-	31,2	-	-	31,2
18. Gerot-gerot/ <i>Gerot-gerot</i>	5,3	-	0,4	-	-	5,7

Sumber : Dinas Perikanan dan Kelautan D.I. Yogyakarta  
 Source : Oceanic and Fishery Services of D.I. Yogyakarta  
 Ket./Note :



**Lanjutan Tabel/Continued Table : 5.5.5**  
**Produksi Ikan Laut menurut Jenis Ikan dan Kabupaten/Kota di D.I. Yogyakarta**  
*Marine Fishery Production by Species and Regency/City in D.I. Yogyakarta*  
 (ton/ton)

**2008 - 2012**

Jenis Ikan Laut <i>Species of Marine Fishery</i>	Kabupaten/Kota / <i>Regency/City</i>					DIY
	Kulon-progo	Bantul	Gunung-kidul	Sleman	Yogya-karta	
(1)	(2)	(3)	(4)	(5)	(6)	(7)
19. Ikan Pedang/ <i>Swordfish</i>	-	-	2,8	-	-	2,8
20. Peperek	12,0	-	5,1	-	-	17,1
21. Kakap Merah/ <i>Red Barramundi</i>	5,5	0,7	0,0	-	-	6,2
22. Belanak/ <i>Mullet</i>	40,4	8,0	-	-	-	48,4
23. Kuniran	15,6	-	3,1	-	-	18,7
24. Kurisi	-	-	-	-	-	-
25. Gulamah/Tigawaja / <i>Croakers/Drums</i>	12,5	0,2	28,4	-	-	41,1
26. Tongkol Krai/ <i>Easterntile Tuna</i>	-	-	7,2	-	-	7,2
27. Tongkol Komo/ <i>Easterntile Tuna</i>	4,0	-	3,1	-	-	7,1
28. Cakalang/ <i>Skip Jack Tuna</i>	11,0	0,4	188,5	-	-	199,9
29. Marlin	-	-	-	-	-	-
30. Kembung/ <i>Indian Mackrels</i>	11,9	0,2	11,8	-	-	23,9
31. Banyar/	6,7	-	1,8	-	-	8,5
32. Tenggiri/ <i>Narrow Barred King Mackerel</i>	9,0	14,9	5,0	-	-	28,9
33. Tuna Madidihang	-	-	93,4	-	-	93,4
34. Tongkol Abu-abu	-	6,7	10,0	-	-	16,7
35. Kerapu Karang	-	-	0,4	-	-	0,4
36. Caru/Kerapu Lumpur	2,4	-	-	-	-	2,4

Sumber : Dinas Perikanan dan Kelautan D.I. Yogyakarta  
 Source : Oceanic and Fishery Services of D.I. Yogyakarta  
 Ket./Note :





**Lanjutan Tabel/Continued Table : 5.5.5**  
**Produksi Ikan Laut menurut Jenis Ikan dan Kabupaten/Kota di D.I. Yogyakarta**  
*Marine Fishery Production by Species and Regency/City in D.I. Yogyakarta*  
 (ton/ton)

**2008 - 2012**

Jenis Ikan Laut <i>Species of Marine Fishery</i>	Kabupaten/Kota / <i>Regency/City</i>					DIY
	Kulon-progo	Bantul	Gunung-kidul	Sleman	Yogya-karta	
(1)	(2)	(3)	(4)	(5)	(6)	(7)
37. Layur/ <i>Hair Tails</i>	15,1	128,2	22,5	-	-	165,8
38. Cucut tikus / <i>cucut monyet</i>	8,9	-	-	-	-	8,9
39. Pari kembang	15,0	-	0,9	-	-	15,9
40. Ikan Lain/ <i>Others Fish</i>	5,8	94,0	20,0	-	-	119,8
41. Udang Jerbung/ <i>Shrimps</i>	5,5	10,4	1,6	-	-	17,5
42. Udang Lobster/ <i>Lobster</i>	-	-	-	-	-	-
43. Kepiting/ <i>Man Grove Crab</i>	2,4	5,0	-	-	-	7,4
44. Bintang Kulit Keras Lain/ <i>Other Hard Skin Sea Animal</i>	-	44,2	8,2	-	-	52,4
45. Ubur-ubur/ <i>Jelly Fish</i>	-	-	-	-	-	-
46. Rumput Laut/ <i>Sea Weed</i>	-	-	689,7	-	-	689,7
47. Cendro	-	-	0,2	-	-	0,2
48. Sunglir	-	-	3,3	-	-	3,3
49. Gateng	-	-	-	-	-	-
50. Kuro/Senangin	-	-	0,2	-	-	0,2
51. Panjo	-	-	-	-	-	-
52. Pogot (triger)	-	-	-	-	-	-
53. Gogokan	-	-	-	-	-	-
54. Cucut lanyam	-	-	273,5	-	-	273,5

Sumber : Dinas Perikanan dan Kelautan D.I. Yogyakarta  
 Source : Oceanic and Fishery Services of D.I. Yogyakarta  
 Ket./Note :



**Lanjutan Tabel/Continued Table : 5.5.5**  
**Produksi Ikan Laut menurut Jenis Ikan dan Kabupaten/Kota di D.I. Yogyakarta**  
*Marine Fishery Production by Species and Regency/City in D.I. Yogyakarta*  
 (ton/ton)

**2008 – 2012**

Jenis Ikan Laut <i>Species of Marine Fishery</i>	Kabupaten/Kota / <i>Regency/City</i>					DIY
	Kulon- progo	Bantul	Gunung- kidul	Sleman	Yogya- karta	
(1)	(2)	(3)	(4)	(5)	(6)	(7)
55. Mako	-	7,9	0,1	-	-	8,0
56. Udang Barong	0,5	0,9	78,9	-	-	80,3
57. Rajungan	-	-	2,5	-	-	2,5
58. Gurita	-	-	11,3	-	-	11,3
59. Cucut Martil/Capangan	-	-	0,1	-	-	0,1
60. Cucut Botol	-	-	0,2	-	-	0,2
61. Pari Burung	-	2,3	19,3	-	-	21,6
62. Lencam	-	-	11,6	-	-	11,6
63. Pinjalo	-	-	1,5	-	-	1,5
64. Lisong	-	-	43,2	-	-	43,2
65. Pari Hidung Sekap	-	-	0,1	-	-	0,1
66. Cumi	-	-	1,3	-	-	1,3
67. Binatang lunak lainnya	-	-	7,8	-	-	7,8
<b>Jumlah/Total</b>	<b>351,4</b>	<b>449,6</b>	<b>1.767,4</b>	-	-	<b>2.568,4</b>
2011	536,7	592,5	2.823,6	-	-	3.952,8
2010	471,5	480,9	1 573,0	-	-	2 525,4
2009	528,6	459,8	3 249,6	-	-	4 238,0
2008	439,5	214,8	1 285,1	-	-	1 939,4

Sumber : Dinas Perikanan dan Kelautan D.I.Yogyakarta01

Source : Oceanic and Fishery Services of D.I. Yogyakarta

Ket./Note :



**Tabel/ Table : 5.5.6**  
**Persentase Produksi Ikan Laut**  
**menurut Jenis Ikan dan Kabupaten/Kota di D.I.Yogyakarta**  
*Percentage of Marine Fishery Production by Species and Regency/City in D.I. Yogyakarta*  
 (%)

**2008 – 2012**

Jenis Ikan Laut <i>Species of Marine Fishery</i>	Kabupaten/Kota / <i>Regency/City</i>					DIY
	Kulon-progo	Bantul	Gunung-kidul	Sleman	Yogya-karta	
(1)	(2)	(3)	(4)	(5)	(6)	(7)
1. Manyung/ <i>Sea Cat</i>	2,48	1,01	0,91	-	-	4,40
2. Ikan Sebelah/ <i>Indian Halibut</i>	0,62	-	0,30	-	-	0,92
3. Ekor Kuning/ <i>Yellow Tail</i>	0,36	0,09	-	-	-	0,45
4. Selar/Lencam/ <i>Selar</i>	0,22	-	-	-	-	0,22
5. Kuwe/ <i>Jack Trevallies</i>	0,49	0,61	0,59	-	-	1,69
6. Layang/ <i>Flyingfish</i>	0,23	0,04	0,52	-	-	0,78
7. Tembang/ <i>Tembang</i>	0,06	-	0,06	-	-	0,12
8. Bawal Hitam/ <i>Black Pomfret</i>	0,22	0,01	0,04	-	-	0,27
9. Bawal Putih/ <i>Silver Pomfret</i>	0,41	2,33	1,49	-	-	4,22
10. Talang-talang/ <i>Talang-talang</i>	0,16	-	0	-	-	0,16
11. Kakap Putih/ <i>Barramundi Bream</i>	0,24	0,62	0,07	-	-	0,93
12. Golok-golok/ <i>Golok-golok</i>	0,37	-	-	-	-	0,37
13. Lemuru/ <i>Indian Oil Sardinela</i>	-	-	0,36	-	-	0,36
14. Ikan Lidah/ <i>Flat Fishes</i>	0,22	-	0,04	-	-	0,26
15. Teri/ <i>Anchovies</i>	0,10	0,31	0,39	-	-	0,80
16. Ikan Terbang/ <i>Flying fish</i>	-	-	0,01	-	-	0,01
17. Lemadang/ <i>Lemadang</i>	-	-	1,25	-	-	1,25
18. Gerot-gerot/ <i>Gerot-gerot</i>	0,21	-	0,02	-	-	0,23

**Sumber : Dinas Perikanan dan Kelautan D.I.Yogyakarta**

**Source : Oceanic and Fishery Services of D.I.Yogyakarta**

**Ket./Note :**



**Lanjutan Tabel/Continued Table : 5.5.6**  
**Persentase Produksi Ikan Laut**  
**menurut Jenis Ikan dan Kabupaten/Kota di D.I.Yogyakarta**  
*Percentage of Marine Fishery Production by Species and Regency/City in D.I.Yogyakarta*  
 (%)

**2008 – 2012**

Jenis Ikan Laut <i>Species of Marine Fishery</i>	Kabupaten/Kota / <i>Regency/City</i>					DIY
	Kulon- progo	Bantul	Gunung- kidul	Sleman	Yogya- karta	
(1)	(2)	(3)	(4)	(5)	(6)	(7)
19. Ikan Pedang/ <i>Swordfish</i>	-	-	0,11	-	-	0,11
20. Peperek	0,48	-	0,20	-	-	0,68
21. Kakap Merah/ <i>Red Barramundi</i>	0,22	0,03	0,00	-	-	0,25
22. Belanak/ <i>Mullet</i>	1,61	0,32	-	-	-	1,93
23. Kuniran	0,62	-	0,12	-	-	0,74
24. Kurisi	-	-	-	-	-	-
25. Gulamah/Tigawaja / <i>Croakers/Drums</i>	0,50	0,01	1,13	-	-	1,64
26. Tongkol Krai/ <i>Easterntile Tuna</i>	-	-	0,29	-	-	0,29
27. Tongkol Komo/ <i>Easterntile Tuna</i>	0,16	-	0,12	-	-	0,28
28. Cakalang/ <i>Skip Jack Tuna</i>	0,44	0,02	7,53	-	-	7,99
29. Marlin	-	-	-	-	-	-
30. Kembung/ <i>Indian Mackrels</i>	0,48	0,01	0,47	-	-	0,96
31. Banyar/	0,27	-	0,07	-	-	0,34
32. Tenggiri/ <i>Narrow Barred King Mackerel</i>	0,36	0,60	0,20	-	-	1,16
33. Tuna Madidihang	-	-	3,73	-	-	3,73
34. Tongkol Abu-abu	-	0,27	0,40	-	-	0,67
35. Kerapu Karang	-	-	0,02	-	-	0,02
36. Caru/Kerapu Lumpur	0,10	-	-	-	-	0,10

**Sumber : Dinas Perikanan dan Kelautan D.I. Yogyakarta**

**Source : Oceanic and Fishery Services of D.I. Yogyakarta**

**Ket./Note :**



**Lanjutan Tabel/Continued Table : 5.5.6**  
**Persentase Produksi Ikan Laut**  
**menurut Jenis Ikan dan Kabupaten/Kota di D.I.Yogyakarta**  
*Percentage of Marine Fishery Production by Species and Regency/City in D.I.Yogyakarta*  
 (%)

**2008 – 2012**

Jenis Ikan Laut <i>Species of Marine Fishery</i>	Kabupaten/Kota / <i>Regency/City</i>					DIY
	Kulon- progo	Bantul	Gunung- kidul	Sleman	Yogya- karta	
(1)	(2)	(3)	(4)	(5)	(6)	(7)
37. Layur/ <i>Hair Tails</i>	0,60	5,12	0,90	-	-	6,62
38. Cucut/Olor / <i>Sharks</i>	0,36	-	-	-	-	0,36
39. Pari kembang	0,60	-	0,04	-	-	0,64
40. Ikan Lain/ <i>Others Fish</i>	0,23	3,76	0,80	-	-	4,79
41. Udang Jerbung/ <i>Shrimps</i>	0,22	0,42	0,06	-	-	0,70
42. Udang Lobster/ <i>Lobster</i>	-	-	-	-	-	-
43. Kepiting/ <i>Man Grove Crab</i>	0,10	0,20	-	-	-	0,30
44. Bintang Kulit Keras Lain/ <i>Other Hard Skin Sea Animal</i>	-	1,77	0,33	-	-	2,10
45. Ubur-ubur/ <i>Jelly Fish</i>	-	-	-	-	-	-
46. Rumput Laut/ <i>Sea Weed</i>	-	-	27,56	-	-	27,56
47. Cendro	-	-	0,01	-	-	0,01
48. Sunglir	-	-	0,13	-	-	0,13
49. Gateng	-	-	-	-	-	-
50. Kuro/Senangin	-	-	0,01	-	-	0,01
51. Panjo	-	-	-	-	-	-
52. Pogot (triger)	-	-	-	-	-	-
53. Gogokan	-	-	-	-	-	-
54. Cucut lanyam	-	-	10,93	-	-	10,93

**Sumber : Dinas Perikanan dan Kelautan D.I. Yogyakarta**

**Source : Oceanic and Fishery Services of D.I. Yogyakarta**

**Ket./Note :**



**Lanjutan Tabel/Continued Table : 5.5.6**  
**Persentase Produksi Ikan Laut**  
**menurut Jenis Ikan dan Kabupaten/Kota di D.I.Yogyakarta**  
*Percentage of Marine Fishery Production by Species and Regency/City in D.I.Yogyakarta*  
 (%)

**2008 – 2012**

Jenis Ikan Laut <i>Species of Marine Fishery</i>	Kabupaten/Kota / <i>Regency/City</i>					DIY
	Kulon- progo	Bantul	Gunung- kidul	Sleman	Yogya- karta	
(1)	(2)	(3)	(4)	(5)	(6)	(7)
55. Mako	-	0,32	0,00	-	-	0,32
56. Udang Barong	0,20	0,40	3,15	-	-	3,20
57. Rajungan	-	-	0,10	-	-	0,10
58. Gurita	-	-	0,45	-	-	0,45
59. Cucut Martil/Capingan	-	-	0,00	-	-	0,00
60. Cucut Botol	-	-	0,01	-	-	0,00
61. Pari Burung	-	0,09	0,77	-	-	0,86
62. Lencom	-	-	0,46	-	-	0,46
63. Pinjoli	-	-	0,06	-	-	0,06
64. Lisong	-	-	1,73	-	-	1,73
65. Pari Hidung Sekop	-	-	0,00	-	-	0,00
66. Cumi	-	-	0,05	-	-	0,05
67. Binatang Lunak Lainnya	-	-	0,31	-	-	0,31
<b>Jumlah/Total</b>	<b>14.04</b>	<b>17.96</b>	<b>68.00</b>	-	-	<b>100.00</b>
2011	13,58	14,99	71,44	-	-	100,00
2010	18,67	19,04	62,29	-	-	100,00
2009	12,47	10,85	76,68	-	-	100,00
2008	22,66	11,08	66,26	-	-	100,00

**Sumber : Dinas Perikanan dan Kelautan D.I. Yogyakarta**

**Source : Oceanic and Fishery Services of D.I. Yogyakarta**

**Ket./Note :**



**Tabel/ Table : 5.5.7**  
**Nilai Produksi Ikan Laut menurut Jenis Ikan dan Kabupaten/Kota di D.I. Yogyakarta**  
*Value of Marine Fishery Production by Species and Regency/City in D.I. Yogyakarta*  
 (000 Rp,)

**2008 – 2012**

Jenis Ikan Laut <i>Species of Marine Fishery</i>	Kabupaten/Kota / <i>Regency/City</i>					DIY
	Kulon-progo	Bantul	Gunung-kidul	Sleman	Yogya-karta	
(1)	(2)	(3)	(4)	(5)	(6)	(7)
1. Manyung/ <i>Sea Cat</i>	486.319	167.466	226.714	-	-	880.499
2. Ikan Sebelah/ <i>Indian Halibut</i>	77.335	-	66.998	-	-	144.333
3. Ekor Kuning/ <i>Yellow Tail</i>	57.853	24.897	-	-	-	82.750
4. Selar/Lencam/ <i>Selar</i>	25.989	-	-	-	-	25.989
5. Kuwe/ <i>Jack Trevallies</i>	143.570	286.459	298.007	-	-	728.036
6. Layang/ <i>Flyingfish</i>	41.005	17.290	129.390	-	-	187.685
7. Tembang/ <i>Tembang</i>	9.124	-	7.700	-	-	16.824
8. Bawal Hitam/ <i>Black Pomfret</i>	89.578	7.836	44.580	-	-	141.994
9. Bawal Putih/ <i>Silver Pomfret</i>	937.950	4.615.662	1.506.451	-	-	7.060.063
10. Talang-talang/ <i>Talang-talang</i>	35.690	-	864	-	-	36.554
11. Kakap Putih/ <i>Barramundi Bream</i>	115.025	309.079	30.555	-	-	454.659
12. Golok-golok/ <i>Golok-golok</i>	82.262	-	-	-	-	82.262
13. Lemuru/ <i>Indian Oil Sardinela</i>	-	-	118.425	-	-	118.425
14. Ikan Lidah/ <i>Flat Fishes</i>	27.830	-	7.721	-	-	35.551
15. Teri/ <i>Anchovies</i>	7.056	24.232	44.492	-	-	75.780
16. Ikan Terbang/ <i>Flying fish</i>	-	-	1.025	-	-	1.025
17. Lemadang/ <i>Lemadang</i>	-	-	387.032	-	-	387.032
18. Gerot-gerot/ <i>Gerot-gerot</i>	51.465	-	6.750	-	-	58.215

Sumber : Dinas Perikanan dan Kelautan D.I. Yogyakarta

Source : Oceanic and Fishery Services of D.I. Yogyakarta

Ket./Note :



**Lanjutan Tabel/Continued Table : 5.5.7**  
**Nilai Produksi Ikan Laut menurut Jenis Ikan dan Kabupaten/Kota di D.I. Yogyakarta**  
*Value of Marine Fishery Production by Species and Regency/City in D.I. Yogyakarta*  
 (000 Rp,)

**2008 – 2012**

Jenis Ikan Laut <i>Species of Marine Fishery</i>	Kabupaten/Kota / <i>Regency/City</i>					DIY
	Kulon-progo	Bantul	Gunung-kidul	Sleman	Yogya-karta	
(1)	(2)	(3)	(4)	(5)	(6)	(7)
19. Ikan Pedang/ <i>Swordfish</i>	-	-	30.800	-	-	30.800
20. Peperek	95.736	-	25.565	-	-	121.301
21. Kakap Merah/ <i>Red Barramundi</i>	64.225	10.809	720	-	-	75.754
22. Belanak/ <i>Mullet</i>	418.262	96.210	-	-	-	514.472
23. Kuniran	140.643	-	15.291	-	-	155.934
24. Kurisi	-	-	-	-	-	-
25. Gulamah/Tigawaja / <i>Croakers/Drums</i>	158.045	1.602	207.187	-	-	366.834
26. Tongkol Krai/ <i>Easterntile Tuna</i>	-	-	7.200	-	-	7.200
27. Tongkol Komo/ <i>Easterntile Tuna</i>	54.870	-	38.220	-	-	93.090
28. Cakalang/ <i>Skip Jack Tuna</i>	148.025	4.575	2.261.688	-	-	2.414.288
29. Marlin	-	-	-	-	-	-
30. Kembung/ <i>Indian Mackrels</i>	160.016	3.042	152.200	-	-	315.258
31. Banyar/	37.859	-	18.230	-	-	56.089
32. Tenggiri/ <i>Narrow Barred King Mackerel</i>	269.340	417.488	152.535	-	-	839.363
33. Tuna Madidihang	-	-	1.300.474	-	-	1.300.474
34. Tongkol Abu-abu	-	80.186	100.000	-	-	180.186
35. Kerapu Karang	-	-	10.300	-	-	10.300
36. Caru/Kerapu Lumpur	66.810	-	-	-	-	66.810

Sumber : Dinas Perikanan dan Kelautan D.I. Yogyakarta  
 Source : Oceanic and Fishery Services of D.I. Yogyakarta  
 Ket./Note :





**Lanjutan Tabel/Continued Table : 5.5.7**  
**Nilai Produksi Ikan Laut menurut Jenis Ikan dan Kabupaten/Kota di D.I. Yogyakarta**  
*Value of Marine Fishery Production by Species and Regency/City in D.I. Yogyakarta*  
 (000 Rp)

**2008 – 2012**

Jenis Ikan Laut <i>Species of Marine Fishery</i>	Kabupaten/Kota / <i>Regency/City</i>					DIY
	Kulon-progo	Bantul	Gunung-kidul	Sleman	Yogyakarta	
(1)	(2)	(3)	(4)	(5)	(6)	(7)
37. Layur/ <i>Hair Tails</i>	171.922	1.398.747	239.616	-	-	1.810.285
38. Cucut tikus / <i>cucut monyet</i>	63.540	-	-	-	-	63.540
39. Pari kembang	95.688	-	6.237	-	-	101.925
40. Ikan Lain/ <i>Others Fish</i>	12.460	548.207	296.530	-	-	857.197
41. Udang Jerbung/ <i>Shrimps</i>	265.940	379.206	95.100	-	-	740.246
42. Udang Lobster/ <i>Lobster</i>	-	-	-	-	-	-
43. Kepiting/ <i>Man Grove Crab</i>	84.705	168.100	-	-	-	252.805
44. Bintang Kulit Keras Lain/ <i>Other Hard Skin Sea Animal</i>	-	8.838	73.272	-	-	82.110
45. Ubur-ubur/ <i>Jelly Fish</i>	-	-	-	-	-	-
46. Rumput Laut/ <i>Sea Weed</i>	-	-	2.069.205	-	-	2.069.205
47. Cendro	-	-	2.880	-	-	2.880
48. Sunglir	-	-	43.450	-	-	43.450
49. Gateng	-	-	-	-	-	-
50. Kuro/Senangin	-	3.471	-	-	-	3.471
51. Panjo	-	-	-	-	-	-
52. Pogot (triger)	-	-	-	-	-	-
53. Gogokan	-	-	-	-	-	-
54. Cucut lanyam	-	-	2.754.959	-	-	2.754.959

Sumber : Dinas Perikanan dan Kelautan D.I. Yogyakarta  
 Source : Oceanic and Fishery Services of D.I. Yogyakarta  
 Ket./Note :



**Lanjutan Tabel/Continued Table : 5.5.7**  
**Nilai Produksi Ikan Laut menurut Jenis Ikan dan Kabupaten/Kota di D.I. Yogyakarta**  
*Value of Marine Fishery Production by Species and Regency/City in D.I. Yogyakarta*  
 (000 Rp)

**2008 – 2012**

Jenis Ikan Laut <i>Species of Marine Fishery</i>	Kabupaten/Kota / <i>Regency/City</i>					DIY
	Kulon-progo	Bantul	Gunung-kidul	Sleman	Yogyakarta	
(1)	(2)	(3)	(4)	(5)	(6)	(7)
55. Mako	-	93.137	750	-	-	93.887
56. Udang Barong	151.400	168.069	13.927.540	-	-	4.247.009
57. Rajungan	-	-	61.850	-	-	61.850
58. Gurita	-	-	385.770	-	-	385.770
59. Cucut Martil/Capingan	-	-	600	-	-	600
60. Cucut Botol	-	-	2.580	-	-	2.580
61. Pari Burung	-	-	72.366	-	-	83.913
62. Lencam	-	-	232.000	-	-	232.000
63. Pinjalo	-	-	52.500	-	-	52.500
64. Lisong	-	-	302.588	-	-	302.588
65. Pari Hidung Sekop	-	-	854	-	-	854
66. Cumi	-	-	12.700	-	-	12.700
67. Binatang Lunak Lainnya	-	-	-	-	-	48.878
<b>Jumlah/Total</b>	<b>4.696.414</b>	<b>8.846.155</b>	<b>27.830.366</b>	-	-	<b>41.372.935</b>
2011	4.900.664	5.339.388	28.578.418	-	-	38.818.470
2010	2.672.376	4.324.388	18.053.366	-	-	25.050.130
2009	4.286.170	4.082.960	21.523.605	-	-	29.892.735
2008	2.906.295	1.227.750	9.925.450	-	-	14.059.495

Sumber : Dinas Perikanan dan Kelautan D.I. Yogyakarta  
 Source : Oceanic and Fishery Services of D.I. Yogyakarta  
 Ket./Note :



**Tabel/ Table : 5.5.8**  
**Persentase Nilai Produksi Ikan Laut**  
**menurut Jenis Ikan dan Kabupaten/Kota di D.I. Yogyakarta**  
*Percentage of Marine Fishery Production Value by Species and Regency/City in D.I. Yogyakarta*  
 (%)

**2008 – 2012**

Jenis Ikan Laut <i>Species of Marine Fishery</i>	Kabupaten/Kota / <i>Regency/City</i>					DIY
	Kulon-progo	Bantul	Gunung-kidul	Sleman	Yogya-karta	
(1)	(2)	(3)	(4)	(5)	(6)	(7)
1. Manyung/ <i>Sea Cat</i>	1,18	0,40	0,55	-	-	2,13
2. Ikan Sebelah/ <i>Indian Halibut</i>	0,19	-	0,16	-	-	0,35
3. Ekor Kuning/ <i>Yellow Tail</i>	0,14	0,06	-	-	-	0,20
4. Selar/Lencam/ <i>Selar</i>	0,06	-	-	-	-	0,06
5. Kuwe/ <i>Jack Trevallies</i>	0,35	0,69	0,72	-	-	1,76
6. Layang/ <i>Flyingfish</i>	0,10	0,04	0,31	-	-	0,45
7. Tembang/ <i>Tembang</i>	0,02	-	0,02	-	-	0,04
8. Bawal Hitam/ <i>Black Pomfret</i>	0,22	0,02	0,11	-	-	0,34
9. Bawal Putih/ <i>Silver Pomfret</i>	2,27	11,16	3,64	-	-	17,07
10. Talang-talang/ <i>Talang-talang</i>	0,09	-	0,00	-	-	0,09
11. Kakap Putih/ <i>Barramundi Bream</i>	0,28	0,75	0,07	-	-	1,10
12. Golok-golok/ <i>Golok-golok</i>	0,20	-	-	-	-	0,20
13. Lemuru/ <i>Indian Oil Sardinela</i>	-	-	0,29	-	-	0,29
14. Ikan Lidah/ <i>Flat Fishes</i>	0,07	-	0,02	-	-	0,09
15. Teri/ <i>Anchovies</i>	0,02	0,60	0,11	-	-	0,19
16. Ikan Terbang/ <i>Flying fish</i>	-	-	0,00	-	-	0,00
17. Lemadang/ <i>Lemadang</i>	-	-	0,94	-	-	0,94
18. Gerot-gerot/ <i>Gerot-gerot</i>	0,12	-	0,02	-	-	0,14

Sumber : Dinas Perikanan dan Kelautan D.I. Yogyakarta  
 Source : Oceanic and Fishery Services of D.I. Yogyakarta  
 Ket./Note :



**Lanjutan Tabel/Continued Table : 5.5.8**  
**Persentase Nilai Produksi Ikan Laut**  
**menurut Jenis Ikan dan Kabupaten/Kota di D.I. Yogyakarta**  
*Percentage of Marine Fishery Production Value by Species and Regency/City in D.I. Yogyakarta*  
 (%)

**2008 – 2012**

Jenis Ikan Laut <i>Species of Marine Fishery</i>	Kabupaten/Kota / <i>Regency/City</i>					DIY
	Kulon-progo	Bantul	Gunung-kidul	Sleman	Yogya-karta	
(1)	(2)	(3)	(4)	(5)	(6)	(7)
19. Ikan Pedang/ <i>Swordfish</i>	-	-	0,07	-	-	0,07
20. Peperek	0,23	-	0,06	-	-	0,29
21. Kakap Merah/ <i>Red Barramundi</i>	0,16	0,03	0,00	-	-	0,18
22. Belanak/ <i>Mullet</i>	11,01	0,23	-	-	-	1,24
23. Kuniran	0,34	-	0,04	-	-	0,38
24. Kurisi	-	-	-	-	-	-
25. Gulamah/Tigawaja / <i>Croakers/Drums</i>	0,38	0,00	0,50	-	-	0,88
26. Tongkol Krai/ <i>Easterntile Tuna</i>	-	-	0,02	-	-	0,02
27. Tongkol Komo/ <i>Easterntile Tuna</i>	0,13	-	0,09	-	-	0,22
28. Cakalang/ <i>Skip Jack Tuna</i>	0,36	0,01	5,47	-	-	5,84
29. Marlin	-	-	-	-	-	-
30. Kembung/ <i>Indian Mackrels</i>	0,39	0,01	0,37	-	-	0,76
31. Banyar/	0,09	-	0,04	-	-	0,13
32. Tenggiri/ <i>Narrow Barred King Mackerel</i>	0,65	1,01	0,37	-	-	2,03
33. Tuna Madidihang	-	-	3,14	-	-	3,14
34. Tongkol Abu-abu	-	0,19	0,24	-	-	0,43
35. Kerapu Karang	-	-	0,02	-	-	0,02
36. Caru/Kerapu Lumpur	0,16	-	-	-	-	0,16

Sumber : Dinas Perikanan dan Kelautan D.I. Yogyakarta  
 Source : Oceanic and Fishery Services of D.I. Yogyakarta  
 Ket./Note :



**Lanjutan Tabel/Continued Table : 5.5.8**  
**Persentase Nilai Produksi Ikan Laut**  
**menurut Jenis Ikan dan Kabupaten/Kota di D.I. Yogyakarta**  
*Percentage of Marine Fishery Production Value by Species and Regency/City in D.I. Yogyakarta*  
 (%)

**2008 – 2012**

Jenis Ikan Laut <i>Species of Marine Fishery</i>	Kabupaten/Kota / <i>Regency/City</i>					DIY
	Kulon-progo	Bantul	Gunung-kidul	Sleman	Yogyakarta	
(1)	(2)	(3)	(4)	(5)	(6)	(7)
37. Layur/ <i>Hair Tails</i>	0,42	3,38	0,58	-	-	4,38
38. Cucut/ <i>Tikus/Cucut Monyet</i>	0,15	-	-	-	-	0,15
39. Pari/ <i>Kembang</i>	0,23	-	0,02	-	-	0,25
40. Ikan Lain/ <i>Others Fish</i>	0,03	1,33	0,72	-	-	2,07
41. Udang Jerbung/ <i>Shrimps</i>	0,64	0,92	0,23	-	-	1,79
42. Udang Lobster/ <i>Lobster</i>	-	-	-	-	-	-
43. Kepiting/ <i>Man Grove Crab</i>	0,20	0,41	-	-	-	0,61
44. Bintang Kulit Keras Lain/ <i>Other Hard Skin Sea Animal</i>	-	0,02	0,18	-	-	0,20
45. Ubur-ubur/ <i>Jelly Fish</i>	-	-	-	-	-	-
46. Rumput Laut/ <i>Sea Weed</i>	-	-	5,00	-	-	5,00
47. Cendro	-	-	0,01	-	-	0,01
48. Sunglir	-	-	0,11	-	-	0,11
49. Gateng	-	-	-	-	-	-
50. Kuro/Senangin	-	0,01	-	-	-	0,01
51. Panjo	-	-	-	-	-	-
52. Pogot (triger)	-	-	-	-	-	-
53. Gogokan	-	-	-	-	-	-
54. Cucut lanyam	-	-	6,66	-	-	6,66

**Sumber** : Dinas Perikanan dan Kelautan D.I. Yogyakarta  
**Source** : Oceanic and Fishery Services of D.I. Yogyakarta  
**Ket./Note** :



**Lanjutan Tabel/Continued Table : 5.5.8**  
**Persentase Nilai Produksi Ikan Laut**  
**menurut Jenis Ikan dan Kabupaten/Kota di D.I. Yogyakarta**  
*Percentage of Marine Fishery Production Value by Species and Regency/City in D.I. Yogyakarta*  
 (%)

**2008 – 2012**

Jenis Ikan Laut <i>Species of Marine Fishery</i>	Kabupaten/Kota / <i>Regency/City</i>					DIY
	Kulon- progo	Bantul	Gunung- kidul	Sleman	Yogya- karta	
(1)	(2)	(3)	(4)	(5)	(6)	(7)
55. Mako	-	0,23	0,00	-	-	0,23
56. Udang Barong	0,37	0,41	33,66	-	-	34,44
57. Rajungan	-	-	0,15	-	-	0,15
58. Gurita	-	-	0,93	-	-	0,93
59. Cucut Martil/Capingan	-	-	0,00	-	-	0,00
60. Cucut Botol	-	-	0,01	-	-	0,01
61. Pari Burung	-	0,03	0,17	-	-	0,20
62. Lencam	-	-	0,56	-	-	0,56
63. Pinjalo	-	-	0,13	-	-	0,13
64. Lisong	-	-	0,73	-	-	0,73
65. Pari Hidung Sekop	-	-	0,00	-	-	0,00
66. Cumi	-	-	0,03	-	-	0,03
67. Binatang Lunak Lainnya	0,12	-	-	-	-	0,12
<b>Jumlah/Total</b>				-	-	
2011	12,62	13,75	73,62	-	-	100,00
2010	10,67	17,26	72,07	-	-	100,00
2009	14,34	13,66	72,00	-	-	100,00
2008	20,67	8,73	70,60	-	-	100,00

**Sumber** : Dinas Perikanan dan Kelautan D.I. Yogyakarta  
**Source** : Oceanic and Fishery Services of D.I. Yogyakarta  
**Ket./Note** :



**Tabel/ Table : 5.5.9**  
**Produksi dan Nilai Produksi Ikan Darat dan Ikan Laut**  
**menurut Kabupaten/Kota di D.I. Yogyakarta**  
*Inland Aquawater Culture and Marine Fishery Production and Value of Production by Regency/City*  
*in D.I. Yogyakarta*

**2012**

Uraian Descriptions	Kabupaten/Kota /Regency/City					DIY
	Kulon- progo	Bantul	Gunung- kidul	Sleman	Yogya- karta	
(1)	(2)	(3)	(4)	(5)	(6)	(7)
<b>Jumlah Produksi</b> <b>Production</b> (ton/ton)	<b>12.916,1</b>	<b>11.430,2</b>	<b>6.562,1</b>	<b>21.750,7</b>	<b>90,3</b>	<b>52.749,4</b>
<b>(%)</b>						
Ikan Darat <i>Inland Fishery</i>	97,28	96,07	74,06	100	100	95,26
<b>(%)</b>						
Ikan Laut <i>Marine Fishery</i>	2,72	3,93	25,94	-	-	4,74
<b>(%)</b>						
<b>Nilai Produksi</b> <b>Production Value</b> (000 Rp.)	<b>181.456.219</b>	<b>163.321.827</b>	<b>96.205.101</b>	<b>305.987.769</b>	<b>1.295.430</b>	<b>748.240.286</b>
<b>(%)</b>						
Ikan Darat <i>Inland Fishery</i>	97,41	94,58	71,07	100	100	94,47
<b>(%)</b>						
Ikan Laut <i>Marine Fishery</i>	2,59	5,42	28,93	-	-	5,53
<b>(%)</b>						

**Sumber** : Dinas Perikanan dan Kelautan D.I. Yogyakarta  
**Source** : Oceanic and Fishery Services of D.I. Yogyakarta  
**Ket./Note** :



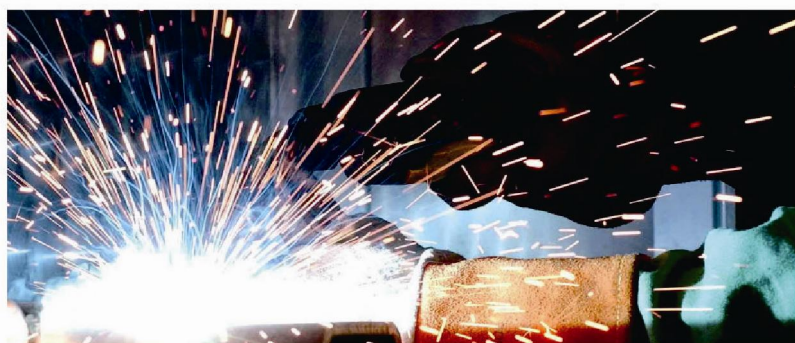

# 6

**Industri, Energi  
dan Konstruksi**

*Manufacturing, Energy  
and Construction*





## BAB 6. INDUSTRI, ENERGI, DAN KONSTRUKSI

### 6.1. Industri

Sektor industri khususnya industri besar dan sedang berperan cukup besar mendorong pertumbuhan ekonomi. Sifat industri ini yang cenderung padat modal dan teknologi berpeluang membentuk nilai tambah yang besar dengan pertumbuhan yang tinggi pula.

Pengelompokkan industri berdasarkan jumlah tenaga kerja dibagi menjadi empat kelompok yakni industri besar, industri sedang, industri kecil dan industri rumah tangga. Industri besar adalah industri yang menyerap 100 atau lebih pekerja, industri sedang/menengah adalah industri dengan jumlah tenaga kerja antara 20 - 99 orang. Adapun industri kecil mempekerjakan 5 - 19 orang dan industri rumah tangga adalah industri dengan kurang dari 5 pekerja.

Jumlah unit usaha industri besar dan sedang pada tahun 2010 tercatat 400 unit industri, berkurang tiga perusahaan dibandingkan tahun 2011 yang berjumlah 403 unit. Sebagian besar industri tersebut merupakan industri furniture sebanyak 72 perusahaan, kemudian industri kayu, barang dari kayu dan gabus (tidak termasuk furniture), dan barang-barang anyaman dari bambu, rotan dan sejenisnya sebanyak 61 perusahaan dan industri barang galian bukan logam sebanyak 52 perusahaan

Dilihat dari status modalnya, sebesar 8,75 persen dari PMDN, sebesar 6,75 persen dari PMA dan sebagian besar yaitu sekitar 84,50 persen berasal dari lainnya/non fasilitas.

Dari seluruh kegiatan industri besar dan sedang pada tahun 2010, nilai output yang dihasilkan mencapai Rp. 6.365,59 miliar, meningkat sekitar 12,98 persen dibandingkan dengan tahun sebelumnya yang sebesar Rp. 5.634,29 miliar.

## BAB 6. MANUFACTURING, ENERGY, AND CONSTRUCTION

### 6.1. Manufacturing

*Manufacturing sector, especially large and scale manufacturing industry has a significant role to encourage the growth of economic, because they tend to high capital and technology.*

*The grouping of manufacturing sector based on number of workers was divided into four categories: large, medium, small and household/cottage manufacturing industries. Large-scale manufacturing is manufacturing establishment having at least 100 employees; medium industry is industry with 20 - 99 employees. Meanwhile small-scale manufacturing has 5 - 19 employees and household industry have 5 employees.*

*Number of large and medium manufacturing establishment is 400 units in 2010, decreasing 3 establishments compare to previous year that were 403 units. The most of them are furniture/other manufacturing amount 72 units, wood/ and product of wood (except furniture) and plating materials amount 61 units, and nonmetallic mineral products amount 52 units.*

*By investment status, domestic investments around 8.75 percent, then 6.75 from foreign investment and remain 83.89 percent from other/no facility.*

*Value of output that was produced by large and medium manufacturing in D.I.Yogyakarta is 6,365.59 billion rupiahs or increased by 12.98 compare to the previous year that recorded 5,634.29 billion rupiahs.*



## **6.2. Listrik dan Air Minum**

Kebutuhan listrik diperlukan untuk penerangan dan penggerak berbagai peralatan elektronik guna mempermudah kehidupan manusia. Pasokan utama listrik selama ini disuplai oleh PT. (Persero) Perusahaan Listrik Negara (PLN). PLN Distribusi JawaTengah yang menaungi wilayah operasional Yogyakarta memiliki delapan sub unit pelayanan yang tersebar di D.I. Yogyakarta. Unit pelayanan tersebut melayani pelanggan sebanyak 891.816 unit (naik 4,51 persen dari tahun 2011), yang terdiri dari rumah tangga sekitar 92,51 persen, disusul unit usaha sebesar 4,26 persen, umum sebesar 3,18 persen, dan industri 0,06 persen.

Jumlah produksi listrik yang dijual selama tahun 2012 mencapai 2199,14 juta KWH, meningkat sekitar 17,62 persen dibandingkan dengan tahun sebelumnya. Energi listrik yang terjual tersebut dikonsumsi oleh rumah tangga sekitar 55,97 persen, 21,63 persen oleh unit usaha, 10,27 persen oleh industri dan selebihnya 12,14 persen diserap oleh pelanggan sosial, pemerintah dan lainnya.

Kebutuhan air penduduk selain dipenuhi dengan pemanfaatan air tanah yang dilakukan sendiri oleh penduduk, juga dilayani oleh Perusahaan Daerah Air Minum. D.I. Yogyakarta memiliki lima perusahaan air minum yang dikelola pemerintah dan satu perusahaan air minum yang dikelola swasta. Jumlah air baku yang diolah oleh PDAM mencapai 37.393 meter kubik atau menurun sebesar 6,00 persen dari tahun sebelumnya, dan sekitar 56,35 persen bersumber dari air tanah.

Volume air minum yang disalurkan pada pelanggan pada tahun 2012 mencapai 30,10 juta kubik, menurun 34,34 persen dibandingkan tahun 2011. Rumah tangga mengkonsumsi 69,25 persen dari air minum yang disalurkan. Selanjutnya, pelanggan instansi pemerintah hanya 3,46 persen, pelanggan niaga industri sekitar 2,35 persen, pelanggan sosial sebesar 2,97 persen dan lainnya sebesar 0,61 persen. Sedangkan porsi penyusutan sebesar 21,35 persen dari total air baku.

## **6.2. Electricity and Water Supply**

*Electricity is needed to lighting and generator of various electric devices that aims easier life of people. Most electricity was produced by State Electricity Company (PT.PLN). Operationally, PLN Distribution of Jawa Tengah held operational area of Yogyakarta that has eight service units spread in D.I. Yogyakarta. All of them served 891,816 customers (increased 4.51 percent compares to the previous year) that consist of around 92.51 percent households, 4.26 percent business/companies, general 3.18 percent, and industries costumers 0.06 percent respectively.*

*Electricity production that was sold during 2012 around 2,199.14 million KWH, increased 17.62 percent compares to previous year. It was consumed by household around 55.97 percent, 21.63 percent by business, 10.27 percent by manufacturing and remain 12.14 percent by social, government and others customer.*

*Besides using ground water directly, the need of water was served by Local Drinking Water Company (PDAM). D.I. Yogyakarta Province has five public and one private company. Volume of material water that was processed reaching 37,393 cubic or decreased 6.00 percent than the previous year, and around 56.35 percent part of it source from ground water.*

*Volume of drinking water was distributed by PDAM reached 30.10 million cubic, decreased 34.34 percent than the previous year. Household consumed around 69.25 percent of water distributed, then government offices by 3.46 percent, commercial and industrial by 2.35 percent, social consumers by 2.97 percent and other consumers by 0.61 percent. While the depreciation from material water by 21.35 percent.*



Nilai air minum yang disalurkan PDAM D.I. Yogyakarta tercatat sebesar Rp 83,49 milyar pada tahun 2012, meningkat 3,61 persen dibandingkan tahun 2011 yang sebesar Rp 80,57 milyar. Sebagian besar pendapatan penjualan air minum berasal dari pelanggan rumah tangga yakni 84,21 persen, disusul pelanggan instansi pemerintah dan pelanggan niaga-industri 5,98 persen dan 5,82 persen.

PDAM meraih total pendapatan pada tahun 2012 sebesar Rp 83,49 milyar dengan pendapatan bersih mencapai Rp 75,58 milyar.

### **6.3. Konstruksi**

Jumlah perusahaan konstruksi berfluktuasi setiap tahunnya. Pada tahun 2010-2011, menurun berturut-turut dari 1.159 perusahaan hingga 981 perusahaan, setelah pada tahun 2008-2009 meningkat dari 1.098 ke 1.234 perusahaan. Namun demikian, realisasi nilai konstruksi yang diselesaikan tetap mengalami kenaikan mencapai Rp 4.519,98 milyar.

Pada tahun 2012, persentase rumah tangga menurut status penguasaan bangunan tempat tinggal di Provinsi D.I. Yogyakarta tercatat milik sendiri 76,62 persen, kontrak 7,07 persen, sewa 6,94 persen, bebas sewa 1,11 persen, rumah dinas 7,88 persen, milik orangtua/saudara 0,2 persen, lainnya 0,18 persen.

*Value of water supply of PDAM of D.I. Yogyakarta was recorded 83.49 billion rupiahs in 2012, increased 3.61 percent than in 2011 that was recorded 80.57 billion rupiahs. Most of them expended from household by 84.21 percent, then governmental institution and business-manufacture by 5.98 percent and 5.82 percent respectively.*

*Income establishment recorded 83.49 billion rupiahs with net income reached 75.58 billion rupiahs.*

### **6.3. Construction**

*Number of construction establishment fluctuated annually. In 2010-2011, it decreased from 1,159 to 981 units, after in 2008-2009 it increased from 1,098 to 1,234 units. However, realization of value of construction completed still increased to 4,519.98 billion rupiahs.*

*In 2010, percentage of Household by Dwelling Ownership Status House in D.I. Yogyakarta was recorded 76.62 percent own property, 7.07 percent lease, 6.94 percent rent, 1.11 percent rent free, 7.88 percent official house, 0.2 percent parent/relative property, 0.18 percent others.*





Grafik/Graph : 6.a

**Jumlah Perusahaan Konstruksi dan Karyawan Tetap di D.I. Yogyakarta**  
*Number of Construction Establishment and Permanent Employment in D.I. Yogyakarta*

2006-2011

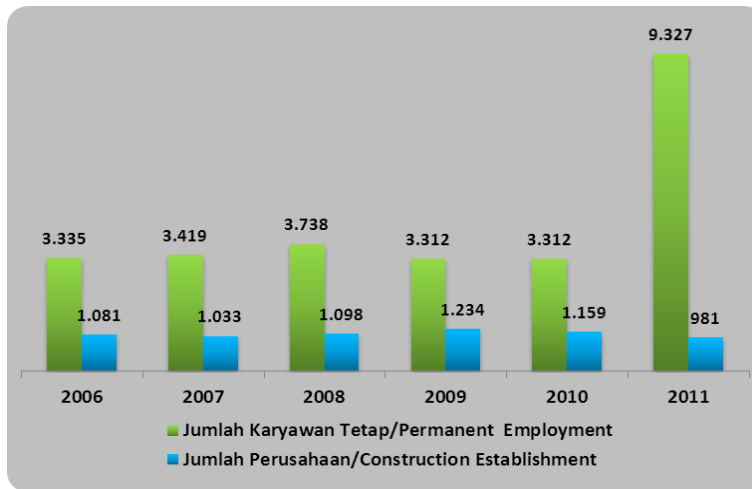

Grafik/Graph : 6.b

**Jumlah Pelanggan dan Daya Listrik yan Dijual menurut Jenis Pelanggan di D.I. Yogyakarta**  
*Number of Electricity Sold by Kind of Customers in D.I. Yogyakarta*

2006-2012

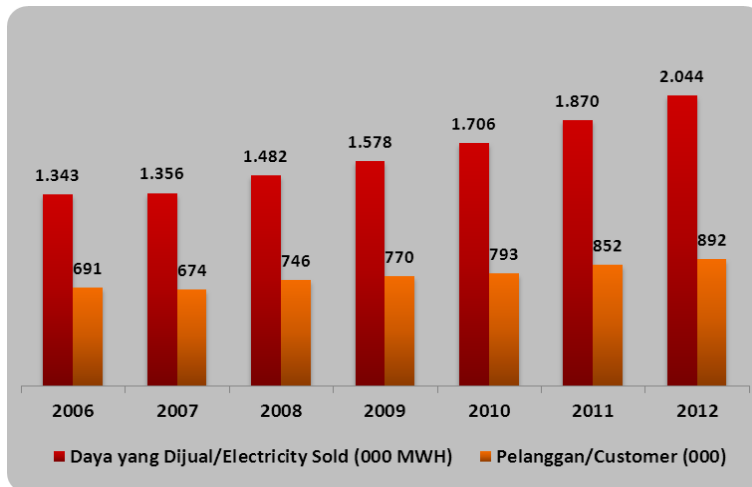



**Tabel/ Table : 6.1.1**  
**Jumlah Perusahaan/Usaha Industri Besar dan Sedang menurut Klasifikasi Baku Lapangan Usaha Indonesia di D.I. Yogyakarta/**  
*Number of Large and Medium Manufacturing Establishment by Indonesian Standard Industrial Classification in D.I. Yogyakarta*  
**2010**

Klasifikasi Baku Lapangan Usaha Indonesia <i>Indonesian Standard Industrial Classification</i>		Status Permodalan / <i>Investment's Status</i>			Jumlah Perusahaan/ <i>Number of Establishment</i>
		PMDN/ <i>Domestic Investment</i>	PMA/ Foreign <i>Investment</i>	on Fasilitas/ <i>Others</i>	
(1)	(2)	(3)	(4)	(5)	
10/11 Industri makanan / <i>Manufacture of food products</i>	3	1	38	42	
Industri minuman / <i>Manufacture of beverages</i>					
12 Industri pengolahan tembakau / <i>Manufacture of tobacco products</i>	6	0	7	13	
13 Industri tekstil / <i>Manufacture of textiles</i>	4	1	21	26	
14 Industri pakaian jadi / <i>Manufacture of wearing apparels</i>	3	6	33	42	
15 Industri kulit, barang dari kulit dan alas kaki / <i>Manufacture of leather and related products and foot wear</i>	1	2	12	15	
16 Industri kayu, barang dari kayu dan gabus (tidak termasuk furniture), dan barang-barang anyaman dari bambu, rotan dan sejenisnya / <i>Manufacture of wood and products of wood and cork, except furniture: manufacture of articles of straw and plaiting materials, bamboo, rattan and the like</i>	3	0	58	61	
18 Industri percetakan dan reproduksi media rekaman / <i>Manufacture of printing and reproduction of recorded media</i>	3	0	17	20	
19 Industri produk dari batu bara dan pengilangan minyak bumi / <i>Manufacture refined petroleum products</i>	2	0	2	4	
20/21 Industri bahan kimia dan dari bahan kimia / <i>Manufacture of chemicals and chemical products</i>	1	0	6	7	
Industri farmasi, produk obat kimia, dan obat tradisional / <i>Manufacture of pharmaceuticals, medical chemical and botanical products</i>					
22 Industri karet, barang dari karet dan plastik / <i>Manufacture of rubber and plastics</i>	3	0	8	11	
23 Industri barang galian bukan logam / <i>Manufacture of other non-metallic mineral products</i>	2	2	48	52	
25 Industri barang logam, bukan mesin dan peralatannya / <i>Manufacture of fabricated metal products, except machinery and equipment</i>	0	0	8	8	
26 Industri computer, barang elektronik dan optik / <i>Manufacture of computers, electronic, and optical products</i>	0	0	4	4	
27/28/29/30 Industri peralatan listrik / <i>Manufacture of electrical equipment</i>					
Industri mesin dan perlengkapan ytdl / <i>Manufacture of machinery and equipment n.e.c</i>	1	1	4	6	
Industri kendaraan bermotor, trailer dan semi trailer / <i>Manufacture of motor vehicles, trailers and semi-trailers</i>					
Industri alat angkutan lainnya / <i>Manufacture of other transport equipment</i>					
31 Industri furniture / <i>Manufacture of furniture</i>	3	12	57	72	
32 Industri pengolahan lainnya / <i>Other manufacturing</i>	0	2	15	17	
<b>Jumlah / Total</b>	<b>35</b>	<b>27</b>	<b>338</b>	<b>400</b>	

Sumber : Badan Pusat Statistik Provinsi D.I. Yogyakarta

Source : BPS – Statistics of D.I. Yogyakarta Province

Ket./Note : Hasil Survei Tahunan/The Result of an Annual Survey





**Tabel/ Table : 6.1.2**  
**Tenaga Kerja dan Nilai Pengeluaran Tenaga Kerja Perusahaan/Usaha Industri Besar dan Sedang menurut Klasifikasi Baku Lapangan Usaha Indonesia di D.I. Yogyakarta/**  
*Workers Engaged and Labor Costs of Large and Medium Manufacturing by Indonesian Standard Industrial Classification in D.I. Yogyakarta*

**2010**

Klasifikasi Baku Lapangan Usaha Indonesia <i>Indonesian Standard Industrial Classification</i>	Tenaga Kerja/ <i>Workers Engaged</i>			Pengeluaran Tenaga Kerja <i>Labor Cost</i> (000 Rp.)
	Laki-laki/ <i>Male</i>	Perempuan/ <i>Female</i>	Jumlah/ <i>Total</i>	
(1)	(2)	(3)	(4)	(5)
10/11	4.463	2.089	6.552	140.894.263
12	393	4.564	4.957	29.821.173
13	3.376	3.763	7.139	69.852.833
14	1.733	9.419	11.152	142.256.859
15	648	440	1.088	12.104.330
16	1.260	967	2.227	19.745.490
18	1.391	607	1.998	33.470.448
19	229	27	256	4.050.592
20/21	330	290	620	13.001.950
22	1.446	1.046	2.492	26.867.504
23	2.343	559	2.902	29.711.437
25	509	48	557	6.534.221
26	88	9	97	541.450
27/28/29/30	1.524	368	1.892	24.333.922
31	5.406	1120	6.526	84.505.847
32	497	1785	2.282	11.701.329
<b>Jumlah/Total</b>	<b>26.636</b>	<b>27.101</b>	<b>52.737</b>	<b>649.393.648</b>

**Sumber : Badan Pusat Statistik Provinsi D.I. Yogyakarta**  
*Source : BPS – Statistics of D.I. Yogyakarta Province*  
*Ket./Note : Hasil Survei Tahunan/The Result of an Annual Survey*



**Tabel/ Table : 6.1.3**  
**Nilai Pengeluaran Perusahaan/Usaha Industri Besar dan Sedang menurut Klasifikasi Baku Lapangan Usaha Indonesia di D.I. Yogyakarta/ Input Cost Value of Large and Medium Manufacturing by Indonesian Standard Industrial Classification in D.I. Yogyakarta**  
(000 Rp.)

2007 – 2010

Klasifikasi Baku Lapangan Usaha Indonesia <i>Indonesian Standard Industrial Classification</i>	Bahan Baku <i>Raw Materials</i>	Bahan Bakar, Pelumas dan Listrik <i>Fuels Lubricants and Electricity</i>	Sewa Gedung, Mesin dan Alat-alat <i>Building, Machinery &amp; Tools Rent</i>	Pengeluaran Lainnya <i>Other Expenses</i>	Jumlah Biaya Antara <i>Total Intermediate Cost</i> (2)+(3)+(4)+(5)
(1)	(2)	(3)	(4)	(5)	(6)
10/11	892.743.040	90.162.773	24.778.036	480.282.114	1.487.965.963
12	69.376.223	15.695.619	2.323.296	22.959.050	110.354.188
13	332.987.281	61.871.026	82.826	32.337.455	427.278.588
14	522.024.380	28.664.100	2.970.044	243.032.901	796.691.425
15	79.430.657	3.853.863	177.246	11.325.188	94.786.954
16	35.583.812	3.547.707	410.430	4.844.635	44.386.584
18	56.244.643	3.746.166	225.178	22.289.658	82.505.645
19	14.468.755	3.177.937	782.500	2.081.933	20.511.125
20/21	27.644.981	2.541.754	12.394	13.900.629	44.099.758
22	201.506.778	18.343.445	6.000	9.875.476	229.731.699
23	144.885.438	20.592.105	352.533	22.891.177	188.721.253
25	35.551.698	1.214.943	0	1.797.264	38.563.905
26	1.492.413	86.506	0	145.106	1.724.025
27/28/29/30	191.573.722	16.811.468	1.430.563	32.647.859	242.463.612
31	183.536.223	13.048.714	3.093.131	23.013.856	222.691.924
32	24.810.334	3.414.126	294.176	11.162.411	39.681.047
<b>Jumlah/Total</b>	<b>2.813.860.378</b>	<b>286.772.252</b>	<b>36.938.353</b>	<b>934.586.712</b>	<b>4.072.157.695</b>
2009	2.958.997.646	197.189.196	34.645.944	476.022.106	3.666.854.892
2008	2.947.944.040	215.800.903	31.120.040	758.051.713	6.900.860.736
2007	2.614.817.776	206.608.977	57.695.260	303.440.891	5.797.380.680

Sumber : Badan Pusat Statistik Provinsi D.I. Yogyakarta

Source : BPS – Statistics of D.I. Yogyakarta Province

Ket./Note : Hasil Survei Tahunan/The Result of an Annual Survey



**Tabel/ Table : 6.1.4**  
**Nilai Pendapatan Perusahaan/Usaha Industri Besar dan Sedang menurut Klasifikasi Baku Lapangan Usaha Industri di D.I. Yogyakarta/**  
*Gross Output Value of Large and Medium Manufacturing by Indonesian Standard Industrial Classification in D.I. Yogyakarta (000 Rp.)*

**2008 – 2010**

Klasifikasi Baku Lapangan Usaha Indonesia <i>Standard Industrial Classification</i>	Nilai Produksi yang Dihasilkan <i>Value of Goods Produced</i>	Tenaga Listrik yg Dijual <i>Electricity Sold to Others</i>	Pendapatan dari Jasa Industri <i>Manufacturing Services</i>	Selisih Nilai Stock Barang Setengah Jadi <i>Stock of Semi Finished Product</i>	Penerimaan Lainnya <i>Others Income</i>	Jumlah Total
(1)	(2)	(3)	(4)	(5)	(6)	(7)
10/11	2.015.543.533	0	122.423.819	-5.784.314	7.155.113	2.139.338.151
12	113.618.881	0	96.461.831	141.928	62.151	210.000.935
13	573.552.346	0	49.025.459	7.324.470	1.748.209	631.650.484
14	967.626.094	0	314.627.202	745.402	14.149.524	1.297.148.222
15	112.005.110	0	2.238.459	4.960.825	589.699	119.794.093
16	77.435.078	0	2.319.279	142.875	1.766.343	81.663.575
18	142.717.134	0	51.699.810	-2.504	5.195.574	199.610.014
19	24.862.154	0	0	657.514	2.339.200	27.858.868
20/21	64.171.388	0	23.005	-16.930	705.425	64.882.888
22	313.152.098	0	12.000	970.038	1.308.806	315.442.942
23	254.962.323	0	462.697	39.444.599	941.497	295.811.116
25	54.418.519	0	0	-111.626	989.095	55.295.988
26	2.748.855	0	0	5.850	55.260	2.809.965
27/28/29/30	302.435.552	0	107.949.781	-1.098.942	3.833.520	413.119.911
31	400.599.354	0	13.568.103	7.869.688	2.031.363	424.068.508
32	55.566.421	0	2.544.859	265.631	28.716.592	87.093.503
<b>Jumlah/ Total</b>	<b>5.475.414.840</b>	<b>0</b>	<b>763.356.304</b>	<b>55230648</b>	<b>71.587.371</b>	<b>6.365.589.163</b>
2009	<b>5.054.185.569</b>	-	<b>501.017.580</b>	<b>54.830.581</b>	<b>24.257.988</b>	<b>5.634.291.718</b>
2008	4.654.550.797	-	386.661.531	19.630.479	439.972.448	5.500.815.255

Sumber : Badan Pusat Statistik Provinsi D.I. Yogyakarta  
Source : BPS – Statistics of D.I. Yogyakarta Province  
Ket./Note : Hasil Survei Tahunan/The Result of an Annual Survey



**Tabel/ Table : 6.1.5**  
**Nilai Tambah Perusahaan/Usaha Industri Besar dan Sedang menurut Klasifikasi Baku Lapangan Usaha Industri di D.I. Yogyakarta/**  
*Value Added of Large and Medium Manufacturing Establishments by Indonesian Standard Industrial Classification in D.I. Yogyakarta , 2008 – 2010*

**2008 – 2010**

Klasifikasi Baku Lapangan Usaha Indonesia <i>Indonesian Standard Industrial Classification</i>	Nilai Output <i>Gross Output Value</i>	Biaya Antara <i>Intermediate Cost</i>	Nilai Tambah Bruto (Harga Pasar) <i>Gross Value Added (Market Price)</i> (2) – (3)	Pajak tak langsung <i>Indirect Taxes</i>	Nilai tambah atas biaya Faktor <i>Value added at Factor cost</i> (4) – (5)
(1)	(2)	(3)	(4)	(5)	(6)
10/11	2.139.338.151	1.261.588.021	877.750.130	220.027.311	657.722.819
12	210.000.935	92.231.317	117.769.618	16.527.999	101.241.619
13	631.650.484	408.907.050	222.743.434	10.618.064	212.125.370
14	1.297.148.222	771.236.785	525.911.437	11.993.321	513.918.116
15	119.794.093	89.501.610	30.292.483	328.927	29.963.556
16	81.663.575	42.863.834	38.799.741	322.004	38.477.737
18	199.610.014	77.653.074	121.956.940	1.252.239	120.704.701
19	27.858.868	19.932.452	7.926.416	104.874	7.821.542
20/21	64.882.888	41.353.100	23.529.788	453.078	23.076.710
22	315.442.942	221.148.115	94.294.827	5.383.967	88.910.860
23	295.811.116	183.598.853	112.212.263	3.636.283	108.575.980
25	55.295.988	37.558.310	17.737.678	42.537	17.695.141
26	2.809.965	1.698.925	1.111.040	14.600	1.096.440
27/28/29/30	413.119.911	225.414.337	187.705.574	15.844.213	171.861.361
31	424.068.508	216.377.713	207.690.795	1.490.182	206.200.613
32	87.093.503	38.832.692	48.260.811	307.592	47.953.219
<b>Jumlah/ Total</b>	<b>6.365.589.163</b>	<b>3.729.896.188</b>	<b>2.635.692.975</b>	<b>288.347.191</b>	<b>2.347.345.784</b>
2009	5.634.291.718	3.666.854.892	1.967.436.826	277.997.182	1.689.439.644
2008	5.500.815.255	3.642.987.621	1.857.827.634	240.123.898	1.617.703.736

Sumber : Badan Pusat Statistik Provinsi D.I. Yogyakarta  
Source : BPS – Statistics of D.I. Yogyakarta Province  
Ket./Note : Hasil Survei Tahunan/The Result of an Annual Survey



Tabel/ Table : 6.1.6

**Jumlah Pemakaian Bahan Bakar dan Pelumas Perusahaan/Usaha Industri Besar dan Sedang menurut Klasifikasi Baku Lapangan Usaha Indonesia di D.I. Yogyakarta/**  
*Quantity of Fuel and Lubricants Consumption of Medium Manufacturing Establishments by Indonesian Standard Industrial Classification in D.I. Yogyakarta,*  
(liter/litre)

2007 – 2010

Klasifikasi Baku Lapangan Usaha Indonesia <i>Indonesian Standard</i>	Bensin <i>Gasoline</i>	Solar <i>Diesel Fuel</i>	Minyak Tanah <i>Kerosene</i>	Batu Bara <i>Coal</i>	Pelumas <i>Lubricants</i>
(1)	(2)	(3)	(4)	(5)	(6)
10/11	1.777.855	12.324.793	88.108	6.618.744	1.471.882
12	539.128	6.963.654	3.600	0	1.509.511
13	786.637	614.218	121.262	15.131.724	1.396.296
14	2.285.074	2.029.122	27.379	825.926	206.958
15	637.893	234.149	709.673	45.500	146.131
16	591.362	1.520.470	296.289	0	166.341
18	601.781	717.529	34.696	0	72.677
19	24.750	1.251.753	790.500	0	194.831
20/21	93.111	824.237	4.197	3.810	36.329
22	110.733	1.513.884	7.687	0	216.505
23	370.200	6.824.849	153.521	8.579	519.222
25	80.203	204.676	57.600	0	14.664
26	10.508	7.403	1.087	0	56.630
27/28/29/30	359.516	717.435	50	0	825.591
31	1.313.688	5.735.903	380.321	0	271.946
32	1.066.483	150.295	109.624	0	82.561
<b>Jumlah/Total</b>	<b>10.648.922</b>	<b>41.634.370</b>	<b>2.785.594</b>	<b>22.634.283</b>	<b>128.740.407</b>
2009	9.781.657	54.719.657	4.820.253	12.048.803	4.610.683
2008	2.205.929	9.874.327	828.287	12.329.315	326.774
2007	1.745.541	9.710.972	1.854.241	8.274.962	313.122

Sumber : Badan Pusat Statistik Provinsi D.I. Yogyakarta

Source : BPS – Statistics of D.I. Yogyakarta Province

Ket./Note : Hasil Survei Tahunan/The Result of an Annual Survey



**Tabel/ Table : 6.1.7**  
**Beberapa Indikator Perusahaan/Usa Industri Besar dan Sedang menurut Klasifikasi Baku**  
**Lapangan Usaha Indonesia di D.I. Yogyakarta/**  
*Some Indicator of Large and Medium Manufacturing Establishments by Indonesian Standard Industrial Classification in D.I. Yogyakarta*

2008 – 2010

Kode Golongan Pokok Industri/ Industrial Major Group Code	Rata-rata Tenaga Kerja Average of Labour (orang/industri)	Rata-rata Upah Tenaga Kerja Average of Wages Labor (000/orang)	Produktivitas Tenaga Kerja Productivity of Labour (000 Rp/orang)	Rasio Input terhadap Output Input Output Ratio
(1)	(2)	(3)	(4)	(5)
10/11	156	21.504	307.623	0,70
12	381	6.016	22.921	0,53
13	275	9.785	80.341	0,68
14	266	12.756	86.767	0,61
15	73	11.125	102.946	0,79
16	37	8.866	34.771	0,54
18	100	16.752	71.430	0,41
19	64	15.823	97.118	0,74
20/21	89	20.971	103.502	0,68
22	227	10.782	125.663	0,73
23	56	10.238	87.857	0,64
25	70	11.731	97.699	0,70
26	24	5.582	28.339	0,61
27/28/29/30	315	12.861	159.850	0,59
31	91	12.949	61.385	0,09
32	134	5.128	24.350	0,46
<b>Jumlah/Total</b>	<b>132</b>	<b>12.314</b>	<b>103.825</b>	<b>0,64</b>
2009	127	12.139	109.672	0,65
2008	128	11.558	87.332	0,66

**Sumber** : Badan Pusat Statistik Provinsi D.I. Yogyakarta  
**Source** : BPS – Statistics of D.I. Yogyakarta Province  
**Ket./Note** : Hasil Survei Tahunan/The Result of an Annual Survey



**Tabel/ Table : 6.1.8**  
**Jumlah Industri yang Berlisensi**  
**menurut Kelompok/Cabang Industri dan Kabupaten/Kota di D.I. Yogyakarta**  
*Number of Licensed Industries by Type of Industry and Regency/City in D.I. Yogyakarta*

**2012**

Kelompok/Cabang Industri <i>Type of Industry</i>	Kabupaten/Kota / <i>Regency/City</i>					DIY
	Kulon progo	Bantul	Gunung kidul	Sleman	Yogya Karta	
(1)	(2)	(3)	(4)	(5)	(6)	(7)
<b>Industri Kecil/ <i>Small Industry</i></b>	-	N/A	36	104	343	
a. Pengolahan Pangan <i>Manufacture of Food</i>	-	N/A	7	18	77	
b. Sandang dan Kulit <i>Clothing and Leather</i>	-	N/A	3	12	44	
c. Kimia & Bahan Bangunan <i>Chemical and Materials</i>	-	N/A	10	23	148	
d. Kerajinan dan Umum <i>Handicraft and General</i>	-	N/A	11	5	60	
e. Logam dan Elektronika <i>Metal and Electronics</i>	-	N/A	5	46	14	

**Sumber : Dinas Perindustrian D.I. Yogyakarta**  
*Source : Industrial Services of D.I. Yogyakarta*  
*Ket./Note :*



**Tabel/ Table : 6.1.9**  
**Jumlah Tenaga Kerja Industri yang Berlisensi**  
**menurut Kelompok/Cabang Industri dan Kabupaten/Kota di Provinsi D.I. Yogyakarta**  
*Number of Licensed Industries Employment by Type of Industry*  
*and Regency/City in D.I. Yogyakarta*

**2012**

Kelompok/Cabang Industri <i>Type of Industry</i>	Kabupaten/Kota / <i>Regency/City</i>					DIY
	Kulon progo	Bantul	Gunung kidul	Sleman	Yogya Karta	
(1)	(2)	(3)	(4)	(5)	(6)	(7)
<b>Industri Kecil/ <i>Small Industry</i></b>	-	N/A	<b>229</b>	<b>995</b>	<b>6.799</b>	
a. Pengolahan Pangan <i>Manufacture of Food</i>	-	N/A	33	128	861	
b. Sandang dan Kulit <i>Clothing and Leather</i>	-	N/A	45	151	3.847	
c. Kimia & Bahan Bangunan <i>Chemical and Materials</i>	-	N/A	57	270	1.236	
d. Kerajinan dan Umum <i>Handicraft and General</i>	-	N/A	68	34	764	
e. Logam dan Elektronika <i>Metal and Electronics</i>	-	N/A	26	412	91	

**Sumber : Dinas Perindustrian D.I. Yogyakarta**  
*Source : Industrial Services of D.I. Yogyakarta*  
*Ket./Note :*





**Tabel/ Table : 6.1.10**  
**Biaya Produksi Industri yang Berlisensi**  
**menurut Kelompok/Cabang Industri dan Kabupaten/Kota di Provinsi D.I. Yogyakarta**  
*Production Cost of Licensed Industries by Type of Industry and Regency/City in D.I. Yogyakarta*  
(000 Rp.)

2012

Kelompok/Cabang Industri <i>Type of Industry</i>	Kabupaten/Kota / <i>Regency/City</i>				
	Kulon progo	Bantul	Gunung kidul	Sleman	Yogya karta
(1)	(2)	(3)	(4)	(5)	(6)
<b>Industri Kecil/ <i>Small Industry</i></b>	-	N/A	<b>1.715.567.770</b>	<b>63.374.996.876</b>	<b>1.424.650.000</b>
a. Pengolahan Pangan <i>Manufacture of Food</i>	-	N/A	314.107.500	9.774.471.600	150.500.000
b. Sandang dan Kulit <i>Clothing and Leather</i>	-	N/A	155.030.500	1.448.757.000	760.650.000
c. Kimia & Bahan Bangunan <i>Chemical and Materials</i>	-	N/A	417.729.200	33.286.807.440	375.000.000
d. Kerajinan dan Umum <i>Handicraft and General</i>	-	N/A	520.512.000	1.409.930.000	118.000.000
e. Logam dan Elektronika <i>Metal and Electronics</i>	-	N/A	308.188.570	17.455.030.836	20.500.000

**Sumber : Dinas Perindustrian D.I. Yogyakarta**  
*Source : Industrial Services of D.I. Yogyakarta Ket./Note :*



**Tabel/ Table : 6.1.11**  
**Biaya Tenaga Kerja Industri yang Berlisensi**  
**menurut Kelompok/Cabang Industri dan Kabupaten/Kota di Provinsi D.I. Yogyakarta**  
*Employee Cost of Licensed Industries by Type of Industry and Regency/City in D.I. Yogyakarta*  
(000 Rp.)

2012

Kelompok/Cabang Industri <i>Type of Industry</i>	Kabupaten/Kota / <i>Regency/City</i>				
	Kulon progo	Bantul	Gunung kidul	Sleman <sup>1)</sup>	Yogya karta
(1)	(2)	(3)	(4)	(5)	(6)
<b>Industri Kecil/ <i>Small Industry</i></b>	-	N/A	<b>215.375.000</b>	<b>13.783.463.120</b>	<b>3.399.500.000</b>
a. Pengolahan Pangan <i>Manufacture of Food</i>	-	N/A	32.375.000	3.594.180.000	430.500.000
b. Sandang dan Kulit <i>Clothing and Leather</i>	-	N/A	28.125.000	1.191.800.000	1.923.500.000
c. Kimia & Bahan Bangunan <i>Chemical and Materials</i>	-	N/A	64.125.000	2.791.852.000	618.000.000
d. Kerajinan dan Umum <i>Handicraft and General</i>	-	N/A	68.000.000	494.400.000	382.000.000
e. Logam dan Elektronika <i>Metal and Electronics</i>	-	N/A	22.750.000	5.711.231.120	45.500.000

Sumber : Dinas Perindustrian D.I. Yogyakarta  
Source : Industrial Services of D.I. Yogyakarta  
Ket./Note :



**Tabel/ Table : 6.1.12**  
**Nilai Output Industri yang Berlisensi**  
**menurut Kelompok/Cabang Industri dan Kabupaten/Kota di D.I. Yogyakarta**  
*Output Value of Licensed Industries by Type of Industry and Regency/City in D.I. Yogyakarta*  
(000 Rp.)

**2012**

Kelompok/Cabang Industri <i>Type of Industry</i>	Kabupaten/Kota / <i>Regency/City</i>				
	Kulon progo	Bantul	Gunung kidul	Sleman	Yogya karta
(1)	(2)	(3)	(4)	(5)	(6)
<b>Industri Kecil/ <i>Small Industry</i></b>	-	N/A	N/A	<b>1.589.621.427.866</b>	<b>6.012.850.000</b>
a. Pengolahan Pangan <i>Manufacture of Food</i>	-	N/A	N/A	1.514.046.844.000	887.000.000
b. Sandang dan Kulit <i>Clothing and Leather</i>	-	N/A	N/A	4.579.050.000	2.568.000.000
c. Kimia & Bahan Bangunan <i>Chemical and Materials</i>	-	N/A	N/A	41.552.580.000	1.475.300.000
d. Kerajinan dan Umum <i>Handicraft and General</i>	-	N/A	N/A	1.631.700.000	875.200.000
e. Logam dan Elektronika <i>Metal and Electronics</i>	-	N/A	N/A	27.811.253.866	207.350.000

**Sumber : Dinas Perindustrian D.I. Yogyakarta**  
*Source : Industrial Services of D.I. Yogyakarta*  
Ket./Note :



**Tabel/ Table : 6.2.1**  
**Jumlah Tenaga Listrik yang Diproduksi**  
**Terpasang, Terjual dan Susut per Bulan di D.I. Yogyakarta**  
*Number of Electricity Produced, Installed, Sold, and Depreciation per Month*  
*in D.I. Yogyakarta Province*

**2005 – 2012**

Bulan Month	Produksi Production (KWH)	Terpasang Installed (KWH)	Terjual Sold (KWH)	Susut Depreciation (KWH) (2) - (4)
(1)	(2)	(3)	(4)	(5)
1. Januari/ <i>January</i>	184.302.510	1.059.015.872	172.548.160	11.754.350
2. Pebruari/ <i>February</i>	178.610.134	1.066.804.522	164.413.059	14.197.075
3. Maret/ <i>March</i>	179.504.617	1.073.711.872	157.921.629	21.582.988
4. April/ <i>April</i>	173.385.918	1.082.295.772	171.710.458	1.675.460
5. Mei/ <i>May</i>	182.954.972	1.088.470.172	169.559.368	13.359.604
6. Juni/ <i>June</i>	190.530.981	1.095.719.066	178.056.250	12.474.731
7. Juli/ <i>July</i>	182.187.942	1.103.301.266	169.769.829	12.418.113
8. Agustus/ <i>August</i>	179.703.569	1.106.154.266	166.707.977	12.995.592
9. September/ <i>September</i>	171.193.604	1.112.166.666	160.363.223	10.830.381
10. Oktober/ <i>October</i>	183.413.637	1.118.671.566	167.654.705	15.758.662
11. Nopember/ <i>November</i>	199.874.410	1.125.327.066	182.459.315	17.415.095
12. Desember/ <i>December</i>	193.476.138	1.130.965.316	182.552.042	10.924.096
<b>DIY</b>	2.199.138.432	13.162.603.422	2.043.716.015	155.386.147
2011	2.018.312.691	12.194.779.820	1.869.768.571	148.544.120
2010	1 975 726 468	11 467 865 926	1 809 022 224	166 704 244
2009	1 866 766 573	10 877 445 146	1 705 941 418	160 825 155
2008	1 733 410 946	10 361 433 660	1 578 453 018	154 957 928
2007	1 635 087 745	837 431 019	1 481 573 049	153 514 696
2006	1 485 725 974	765 032 624	1 355 586 720	130 139 254
2005	1 480 699 686	744 623 087	1 343 319 722	137 379 964

Sumber : PLN Yogyakarta  
Source : State Electricity Enterprise of Yogyakarta  
Ket./Note :



**Tabel/ Table : 6.2.2**  
**Jumlah Tenaga Listrik yang Terpasang dan Terjual**  
**menurut Jenis Pelanggan dan Unit Pelayanan di D.I. Yogyakarta**  
*Number of Installed and Sold Electricity by Kind of Customers and Service Unit*  
*in D.I. Yogyakarta Province*

**2012**

Unit Pelayanan Service Unit	Terpasang Installed (KWH)	Terjual/Sold (KWH)				
		Rmh Tangga Household	Usaha Business	Industri Industrial	Umum General	Jumlah Total
(1)	(2)	(3)	(4)	(5)	(6)	(7)
1. Wates	69.502.000	81.338.044	11.566.547	4.641.371	10.130.740	107.676.648
2. Wonosari	111.578.748	122.246.759	19.019.944	28.399.340	15.852.190	185.518.233
3. Bantul	127.844.170	150.926.709	22.208.866	17.104.448	18.211.491	208.451.514
4. Yogya Selatan	196.382.190	191.452.819	111.526.614	19.460.150	44.357.062	366.826.645
5. Yogya Utara	246.928.539	186.206.052	185.754.309	14.322.062	100.486.733	486.769.156
6. Sleman	164.811.334	166.247.472	46.586.289	92.648.828	20.734.114	326.216.703
7. Sedayu	117.999.240	141.275.830	28.530.333	16.437.551	17.170.474	203.414.188
8. Kalasan	95.919.095	104.103.257	16.785.702	16.876.989	21.112.980	158.878.928
<b>DIY</b>	<b>1.130.965.316</b>	<b>1.143.796.942</b>	<b>441.978.604</b>	<b>209.890.685</b>	<b>248.085.784</b>	<b>2.043.752.015</b>

Sumber : PLN Yogyakarta  
Source : State Electricity Enterprise of Yogyakarta  
Ket./Note :



**Tabel/ Table : 6.2.3**  
**Rata-rata Jumlah Pelanggan dan Tenaga Listrik yang Terjual**  
**menurut Jenis Pelanggan per Bulan di D.I.Yogyakarta**  
*Average of Customers and Electricity Sold by Kind of Customers per Month*  
*in D.I. Yogyakarta Province*

2012

Bulan/Month	Jenis Pelanggan/Kind of Customers				Jumlah Total
	Rmh. Tangga Household	Usaha Business	Industri Industrial	Umum General	
(1)	(2)	(3)	(4)	(5)	(6)
<b>Rata-rata Pelanggan/ Average of Customers</b>					
1. Januari/January	791.613	35.271	487	27.134	854.505
2. Pebruari/February	793.905	35.467	490	27.257	857.119
3. Maret/March	796.891	35.818	492	27.343	860.544
4. April/April	799.588	36.077	495	27.435	863.595
5. Mei/May	802.697	36.366	496	27.538	867.097
6. Juni/June	805.765	36.618	497	27.640	870.520
7. Juli/July	808.480	36.880	495	27.748	873.603
8. Agustus/August	810.970	37.022	496	27.821	876.309
9. September/September	814.704	37.394	496	27.944	880.538
10. Oktober/October	818.064	37.608	495	28.053	884.220
11. Nopember/November	821.869	37.845	499	28.175	888.388
12. Desember/December	825.014	37.981	501	28.320	891.816
<b>Rata-rata Tenaga Listrik Dijual/Average of Electricity Sold (MWH)</b>					
1. Januari/January	96.984.328	37.749.992	16.699.266	21.114.574	172.548.160
2. Pebruari/February	92.410.057	35.778.068	16.099.261	20.125.673	164.413.059
3. Maret/March	87.785.424	34.266.910	16.036.102	19.833.193	157.921.629
4. April/April	96.064.567	36.576.334	17.880.793	21.188.764	171.710.458
5. Mei/May	94.488.259	36.616.349	17.360.574	21.130.186	169.595.368
6. Juni/June	98.916.915	38.515.579	18.659.790	21.963.966	178.056.250
7. Juli/July	94.448.675	36.649.855	18.306.788	20.364.511	169.769.829
8. Agustus/August	93.376.351	35.674.164	19.104.262	18.553.200	166.707.977
9. September/September	94.075.584	33.833.597	14.950.691	17.503.351	160.363.223
10. Oktober/October	92.531.682	36.389.691	18.136.699	20.596.633	167.654.705
11. Nopember/November	100.501.405	40.247.393	18.579.348	23.131.169	182.459.315
12. Desember/December	102.213.695	39.680.669	18.077.112	22.580.566	182.552.042

Sumber : PLN Yogyakarta  
Source : State Electricity Enterprise of Yogyakarta  
Ket./Note :



**Tabel/ Table : 6.2.4**  
**Jumlah Pelanggan menurut Jenis Pelanggan dan Unit Pelayanan di D.I.Yogyakarta**  
*Number of Customers by Kind of Customers and Service Unit in D.I. Yogyakarta Province*

**2012**

Unit Pelayanan <i>Service Unit</i>	Jenis Pelanggan/ <i>Kind of Customers</i>				Jumlah <i>Total</i>
	Rumah Tangga <i>Household</i>	Usaha <i>Business</i>	Industri <i>Industrial</i>	Umum <i>General</i>	
(1)	(2)	(3)	(4)	(5)	(6)
1. Wates	87.106	2.415	23	3.522	93.066
2. Wonosari	140.031	2.332	57	5.865	148.285
3. Bantul	143.458	4.539	63	5.045	153.105
4. Yogya Selatan	96.069	8.859	104	4.095	109.127
5. Yogya Utara	69.466	8.279	58	2.453	80.256
6. Sleman	109.888	4.455	77	2.835	117.255
7. Sedayu	96.318	4.364	60	2.095	102.837
8. Kalasan	82.678	2.738	59	2.410	87.885
<b>DIY</b>	<b>825.014</b>	<b>37.981</b>	<b>501</b>	<b>28.320</b>	<b>891.816</b>

Sumber : PLN Yogyakarta  
Source : State Electricity Enterprise of Yogyakarta  
Ket./Note :



**Tabel/ Table : 6.2.5**  
**Persentase Jumlah Pelanggan dan Tenaga Listrik yang Dijual**  
**menurut Jenis Pelanggan dan Unit Pelayanan di D.I.Yogyakarta**  
*Percentage of Customers and Electricity Sold by Kind of Customers and Service Unit*  
*in D.I. Yogyakarta Province*

2012

Unit Pelayanan Service Unit	Jenis Pelanggan/Kind of Customers				Jumlah Total
	Rumah Tangga Household	Usaha Business	Industri Industrial	Umum General	
(1)	(2)	(3)	(4)	(5)	(6)
<b>Pelanggan/Customers</b>					
1. Kalasan	94,08	3,12	0,07	2,74	100,00
2. Wates	93,60	2,59	0,02	3,78	100,00
3. Bantul	93,70	2,96	0,04	3,30	100,00
4. Sedayu	93,66	4,24	0,06	2,04	100,00
5. Wonosari	94,43	1,57	0,04	3,96	100,00
6. Sleman	93,72	3,80	0,07	2,42	100,00
7. Yk-Utara	86,56	10,32	0,07	3,06	100,00
8. Yk-Selatan	88,03	8,12	0,10	3,75	100,00
<b>Tenaga Listrik yang Dijual/Number of Electricity Sold (MWH)</b>					
1. Kalasan	65,52	10,57	10,62	13,29	100,00
2. Wates	75,54	10,74	4,31	9,41	100,00
3. Bantul	72,40	10,65	8,21	8,74	100,00
4. Sedayu	69,45	14,03	8,08	8,44	100,00
5. Wonosari	65,89	10,25	15,31	8,54	100,00
6. Sleman	50,96	14,28	28,40	6,36	100,00
7. Yk-Utara	38,25	38,16	2,94	20,64	100,00
8. Yk-Selatan	52,19	30,40	5,30	12,10	100,00

Sumber : PLN Yogyakarta  
Source : State Electricity Enterprise of Yogyakarta  
Ket./Note :





**Tabel/ Table : 6.2.6**  
**Jumlah Pelanggan, Tenaga Listrik yang Terpasang,**  
**Dibangkitkan, dan Dijual di D.I. Yogyakarta**  
*Number of Costumers, Installed Capacity, Electricity Generated and Sold*  
*in D.I. Yogyakarta Province*

**1997 - 2012**

Tahun Year	Langganan Costumers	Daya Terpasang Installed Capacity (VA) (KWH)	Daya yang Dibangkitkan (Produksi) Electricity Generated (KWH)	Daya yang Dijual Electricity Sold (KWH)
(1)	(2)	(3)	(4)	(5)
1997	468.913	418.229.727	733.519.590	656.537.261
1998	514.120	465.483.969	815.063.913	744.668.399
1999	541.813	463.862.291	819.316.514	755.260.372
2000	557.577	494.792.134	895.171.833	862.185.757
2001	575.433	541.375.375	1.023.449.266	945.488.646
2002	593.833	582.153.103	1.047.618.723	966.509.300
2003	613.638	615.934.569	1.229.568.187	1.098.609.062
2004	635.410	653.096.369	1.292.662.049	1.130.827.845
2005	667.009	697.724.494	1.389.182.171	1.244.409.538
2006	690.585	744.623.087	1.480.699.686	1.343.319.722
2007	674.134	765.032.624	1.485.776.409	1.355.586.720
2008	745.557	837.431.019	1.636.087.646	1.481.575.542
2009	770.293	882.479.013	1.733.410.946	1.578.453.018
2010	792.516	924.868.363	1.866.766.573	1.705.941.418
2011	851.527	1.051.020.972	2.018.312.691	1.869.768.571
<b>2012</b>	<b>891.816</b>	<b>1.130.965.316</b>	<b>2.210.053.065</b>	<b>2.043.752.015</b>

Sumber : PLN Yogyakarta  
Source : State Electricity Enterprise of Yogyakarta  
Ket./Note :



**Tabel/ Table : 6.2.7**  
**Perkembangan Jumlah Pelanggan,**  
**Tenaga Listrik yang Terpasang, Dibangkitkan dan Dijual di D.I. Yogyakarta**  
*Growth of Costumers, Installed Capacity, Electricity Generated and Sold*  
*in D.I. Yogyakarta Province*

1998 - 2012

Tahun Year	Langganan Costumers	Daya Terpasang Installed Capacity (VA) (KWH)	Daya yang Dibangkitkan (Produksi) Electricity Generated (KWH)	Daya yang Dijual Electricity Sold (KWH)
(1)	(2)	(3)	(4)	(5)
1998	9,64	11,30	11,12	13,42
1999	5,39	-0,35	0,52	1,42
2000	2,91	6,67	9,26	14,16
2001	3,20	9,41	14,33	9,66
2002	3,20	7,53	2,36	2,22
2003	3,34	5,80	17,37	13,67
2004	3,55	6,03	5,13	2,93
2005	4,97	6,83	7,47	10,04
2006	3,53	6,72	6,59	7,95
2007	-2,38	2,74	0,34	0,91
2008	10,59	9,46	10,12	9,29
2009	3,32	5,38	5,95	6,54
2010	2,89	4,80	7,69	8,08
2011	7,45	13,64	13,64	9,60
<b>2012</b>	<b>4,73</b>	<b>7,61</b>	<b>9,50</b>	<b>9,31</b>

Sumber : PLN Yogyakarta  
Source : State Electricity Enterprise of Yogyakarta  
Ket./Note :



**Tabel/ Table : 6.2.8**  
**Jumlah Perusahaan Air Minum, Status Perusahaan, Kapasitas Produksi, Sumber Air Baku dan Tenaga Kerja Perusahaan Air Minum di D.I.Yogyakarta**  
*Number of Water Supply Establishment, Establishment Status, Production Capacity, Water Source and Workers Engaged of Water Supply Establishments in D.I. Yogyakarta Province*

**2010 – 2012**

Uraian <i>Description</i>	Tahun/Year		
	2010	2011	2012
(1)	(3)	(4)	(5)
<b>Jumlah Perusahaan menurut Status Perusahaan/Number of Establishment by Status</b>	<b>6</b>	<b>6</b>	<b>6</b>
1. Pemerintah/ <i>Government</i>	5	5	5
2. Swasta/ <i>Private</i>	1	1	1
<b>Kapasitas Produksi (liter/detik) Production Capacity (litre/second)</b>			
1. Potensial/ <i>Potential</i>	2.250	4.506	4.576
2. Efektif/ <i>Effective</i>	1.811	1.957	2.035
<b>Sumber Air/Water Source (m<sup>3</sup>)</b>	<b>39.149</b>	<b>39.778</b>	<b>37.393</b>
1. Sungai/ <i>River</i>	6.413	7.123	6.281
2. Waduk/ <i>Reservoir</i>	488	503	563
3. Mata air/ <i>Spring</i>	7.529	5.631	9.478
4. Air tanah & lainnya/ <i>Ground water &amp; other</i>	24.719	26.521	21.071
<b>Tenaga Kerja/Workers Engaged</b>	<b>766</b>	<b>746</b>	<b>733</b>
1. Pekerja Teknis <i>Technical Workers</i>	385	412	384
2. Pekerja Administrasi <i>Administration Workers and Other</i>	381	334	349

Sumber : Badan Pusat Statistik D.I,Yogyakarta  
Source : BPS-Statistics of D.,I, Yogyakarta Province  
Ket./Note :



**Tabel/ Table : 6.2.9**  
**Jumlah Air Minum yang Disalurkan**  
**Perusahaan Air Minum menurut Jenis Konsumen di D.I. Yogyakarta**  
*Quantity of Water Supply by Water Supply Establishment by Consumers Category*  
*in D.I. Yogyakarta Province*  
( 000 m<sup>3</sup> )

**2010 – 2012**

Jenis Konsumen <i>Consumers Category</i>	2010		2011		2012	
	Jumlah <i>Total</i>	%	Jumlah <i>Total</i>	%	Jumlah <i>Total</i>	%
(1)	(2)	(3)	(4)	(5)	(6)	(7)
1. Sosial/ <i>Social</i>	720	1,84	720	1,81	894	2,39
2. Non Niaga/ <i>Non Commercial</i>	20.588	52,59	20.677	51,98	21.884	58,52
a. Rumah Tangga Klasifikasi ,A-D <i>Household A-D     Classification</i>	19.548	49,93	19.597	49,27	20.841	55,74
b. Instansi Pemerintah <i>Government</i>	1.040	2,66	1.080	2,72	1.043	2,79
3. Niaga dan Industri <i>Commercial &amp; Industrial</i>	837	2,14	691	1,74	708	1,89
4. Lainnya/ <i>Others</i>	321	0,82	302	0,76	185	0,49
Susut/ <i>Depreciation</i>	16.683	42,61	17.388	43,71	13.722	36,70
<b>Jumlah/<i>Total</i></b>	<b>39.149</b>	<b>100,00</b>	<b>39.778</b>	<b>100,00</b>	<b>30.096</b>	<b>100,00</b>

Sumber : Badan Pusat Statistik D,I,Yogyakarta  
Source : BPS-Statistics of D,,I, Yogyakarta Province  
Ket./Note :



**Tabel/ Table : 6.2.10**  
**Nilai Air Minum yang Disalurkan**  
**Perusahaan Air Minum menurut Jenis Konsumen di D.I.Yogyakarta**  
*Value of Water Supply by Water Supply Establishments by Consumers Category*  
*in D.I. Yogyakarta Province*  
*(juta Rp./million Rp.)*

**2010 - 2012**

Jenis Konsumen <i>Consumers Category</i>	2010		2011		2012	
	Jumlah <i>Total</i>	%	Jumlah <i>Total</i>	%	Jumlah <i>Total</i>	%
(1)	(2)	(3)	(4)	(5)	(6)	(7)
1. Sosial/ <i>Social</i>	1.850	2,50	1.990	2,47	2.415	2,89
2. Non Niaga/ <i>Non Commercial</i>	65.975	89,13	71.435	88,66	75.298	90,19
a. Rumah Tangga Klasifikasi ,A-D Household A-D Classification	61.079	82,51	66.181	82,14	70.302	84,21
b. Instansi Pemerintah Government	4.896	6,61	5.254	6,52	4.996	5,98
3. Niaga dan Industri Commercial & Industrial	5.351	7,23	4.506	5,59	4.855	5,82
4. Lainnya/ <i>Others</i>	847	1,14	2.643	3,28	918	1,10
<b>Jumlah/Total</b>	<b>74.023</b>	<b>100,00</b>	<b>80.574</b>	<b>100,00</b>	<b>83.486</b>	<b>100,00</b>

Sumber : Badan Pusat Statistik D.I.Yogyakarta  
Source : BPS-Statistics of D.,I, Yogyakarta Province  
Ket./Note :



**Tabel/ Table : 6.2.11**  
**Nilai Tambah pada Harga Pasar Perusahaan Air Minum di D.I. Yogyakarta**  
*Value Added at Market Price of Water Supply Establishment in D.I, Yogyakarta Province*  
**(juta Rp./million Rp.)**

**2008 – 2012**

Rincian/Description	2008	2009	2010	2011	2012
(1)	(2)	(3)	(4)	(5)	(6)
1. Pendapatan/Penerimaan dari Kegiatan yang Utama <i>Main Income</i>	59.144	67.132	74.023	80.574	83.486
2. Pendapatan/Penerimaan dari Kegiatan Lainnya <i>Receipts from Other Activies</i>	3.840	3.747	5.065	4.901	22.219
a. Keuntungan dari Penjualan Kembali Barang-barang yang Sama pada Waktu Dibeli/ <i>Resale Income</i>	-	-	-	-	1.009
b. Pendapatan Bruto dan Lainnya <i>Other Gross Income</i>	3.840	3.747	5.065	-	21.209
3. Biaya Input <i>Cost of Input</i>	21.020	27.731	31.211	35.670	32.121
<b>Jumlah/Total</b>	<b>41.964</b>	<b>43.148</b>	<b>47.877</b>	<b>49.805</b>	<b>75.584</b>

Sumber : Badan Pusat Statistik D.I,Yogyakarta  
Source : BPS-Statistics of D.,I, Yogyakarta Province  
Ket./Note :



**Tabel/ Table : 6.3.1**  
**Jumlah Perusahaan Konstruksi, Karyawan Tetap dan**  
**Nilai Konstruksi yang Diselesaikan di D.I. Yogyakarta**  
*Number of Construction Establishment, Permanent Employment, and Value of Construction*  
*in D.I. Yogyakarta Province*

**2005 – 2011**

Tahun/ Year	Jumlah Perusahaan/ Construction Establishment	Jumlah Karyawan Tetap Permanent Employment	Nilai Konstruksi yang diselesaikan/ Value of Construction Completed (000 Rp.)
(1)	(2)	(3)	(4)
2005	1.155	4.780	1.184.257.860
2006	1.081	3.335	1.081.631.011
2007	1.033	3.419	987.897.724
2008	1.098	3.738	1.121.686.000
2009	1.234	3.312	1.456.542.000
2010	1.159	3.312	1.456.542.000
<b>2011</b>	<b>981</b>	<b>9.327</b>	<b>4.519.983.000</b>

Sumber : Statistik Indonesia 2012- BPS-RI  
Source : Statistical Year Books of Indonesian 2012 – BPS-Statistics of Indonesia  
Ket./Note :



**Tabel/ Table : 6.3.2**  
**Persentase Rumah Tangga menurut Status Penggunaan Bangunan Tempat Tinggal dan Kabupaten/Kota di D.I. Yogyakarta**  
*Percentage of Household by Dwelling Ownership Status and Regency/City in D.I. Yogyakarta Province*  
(%)

**2012**

Uraian/Description	Kabupaten/Kota / Regency/City					DIY
	Kulon Progo	Bantul	Gunung Kidul	Sleman	Yogyakarta	
(1)	(2)	(3)	(4)	(5)	(6)	(7)
<b>Persentase Rumah Tangga menurut Status Penguasaan Bangunan Tempat Tinggal/ Percentage of Household by Dwelling Ownership Status</b>	<b>100,00</b>	<b>100,00</b>	<b>100,00</b>	<b>100,00</b>	<b>100,00</b>	<b>100,00</b>
1. Milik Sendiri/ <i>Own Property</i>	88,83	82,7	94,88	67,23	51,1	76,62
2. Kontrak/ <i>Lease</i>	0,98	6,37	0,3	11,26	12,8	7,07
3. Sewa/ <i>Rent</i>	0,55	2,13	0,18	10,52	22,87	6,94
4. Bebas Sewa/ <i>Rent Free</i>	0,51	1,08	0,2	1,11	3,07	1,11
5. Rumah Dinas/ <i>Official House</i>	0,00	7,72	4,43	9,04	9,37	7,88
6. Milik Orang Tua/Saudara/ <i>Parent/Relative Property</i>	9,13	0,00	0,00	0,4	0,46	0,2
7. Lainnya/ <i>Others</i>	0,00	0,00	0,00	0,44	0,33	0,18

**Sumber** : Susenas 2012, diolah  
**Source** : 2012 -National Socio Economic Survey, processed  
**Ket./Note** :









7

# Perdagangan *Trade*





## BAB 7. PERDAGANGAN

### 7.1. Perdagangan Dalam Negeri

Ketersediaan bahan pokok strategis seperti beras menuntut perhatian Pemerintah untuk mengatur pengadaan, distribusi dan harga beras di pasaran.

Pada tahun 2012, persediaan beras yang dikuasai oleh Badan Urusan Logistik (BULOG) Divre Yogyakarta mencapai 70.837,15 kg atau naik 68,29 persen dari tahun 2011. Dari sejumlah ini disalurkan sebesar 56.408,18 ton (74,19 persen). Sebagian besar penyaluran beras adalah untuk Operasi Pasar Khusus yaitu 99,41 persen, dan selebihnya 0,59 persen untuk konsumen lainnya.

### 7.2. Ekspor dan Impor

Perkembangan transaksi ekspor dan impor menunjukkan dinamika perekonomian suatu wilayah dalam konteks hubungan antar wilayah. Aktivitas ini juga mengisyaratkan kemampuan daya saing produk-produk suatu negara dalam perdagangan global.

Data Dinas Perindustrian dan Perdagangan D.I. Yogyakarta mencatat nilai ekspor daerah ini tahun 2012 mencapai US\$ 177,07 juta, meningkat sebesar 22,65 persen dari tahun 2011 yang sebesar US\$ 144,37 juta. Sebagian besar volume produk yakni sekitar 62,17 persen diekspor melalui Tanjung Mas sebagai pelabuhan laut terdekat dengan Provinsi D.I. Yogyakarta.

Dilihat menurut komoditas, persentase nilai ekspor didominasi oleh pakaian jadi, mebel kayu dan sarung tangan kulit masing-masing sebesar 30,74 persen, 16,89 persen dan 13,20 persen, sarung tangan kulit sintetis 10,61 persen, serta kerajinan kulit 4,42 persen. Andil kelima produk tersebut mencapai 75,86 persen dari total nilai ekspor.

## CHAPTER 7. TRADE

### 7.1. Domestic Trade

*The supply of basic needs such as rice assert the government to regulate procurement, distribution and the rice prices in market.*

*In 2012, fixed stock of rice in Logistics Board of Yogyakarta Regional Division is 70,837.15 kg or increased by 68.29 percent than in 2011. From this amount is distributed 56,408.18 tons (74.19 percent). Most distribution is for special market operation by 99.41 percent, and the remaining is 0.59 percent for other consumers.*

### 7.2. Export and Import

*The growth of value of export and import indicates dynamically economic in a region related to other regions. It also indicates competitiveness in global trade context.*

*Based on data from Regional Office of Manufacturing and Trade Service of D.I. Yogyakarta, export values in 2012 is US\$ 177.07 million or increased 22.65 percent compared to 2011 that reached US\$ 144.37 million. The most volume with value by 62.17 percent was exported through Tanjung Mas Semarang as the nearest port from D.I. Yogyakarta.*

*In term of commodity, percentage of value was dominated by garment, wood furniture and leather gloves with value of 30.74 percent, 16.89 percent and 13.20 percent, synthetic leather gloves is 10.61 percent, and leather industries is 4.42 percent. Share of those five products reached 75.86 percent of the total export values.*



Amerika Serikat menjadi negara tujuan utama ekspor Provinsi D.I.Yogyakarta yang pada tahun 2012 melakukan transaksi sebesar US\$ 33,51 juta atau sekitar 18,92 persen dari total nilai ekspor. Disusul oleh Jerman, Jepang, Italia, Korea Selatan, dan Belanda yang masing-masing sebesar 14,38 persen, 11,75 persen, 10,94 persen, 8,06 persen dan 4,36 persen. Sisanya 31,59 persen dikirim ke negara-negara lainnya.

Untuk kegiatan impor, mulai tahun 2001 ada kebijakan dari Dinas Perindustrian dan Perdagangan bahwa pelaku impor diharuskan untuk melaporkan kegiatan impor mereka. Sedangkan sebelumnya tidak ada kewajiban tersebut. Kebijakan ini berpengaruh pada data impor tahun 2001 yang melonjak cukup tajam dibandingkan data tahun-tahun sebelumnya karena sebagian kegiatan impor sebelum tahun 2001 tidak tercatat di Dinas Perindustrian dan Perdagangan Provinsi D.I. Yogyakarta.

Menurut komoditas, pada tahun 2012 total impor yang bernilai sebesar US\$ 13,21 juta didominasi oleh impor tekstil sebesar 58,21 persen, diikuti suku cadang mesin pertanian sebesar 32,17 persen. Sedangkan sisanya 9,62 persen komoditas lainnya.

Menurut negara asal, nilai impor yang terbesar berasal dari Korea Selatan yang mencapai US\$ 3,95 juta atau 29,90 persen dari total nilai impor. Kemudian Jepang, China, Taiwan dan Hongkong masing-masing sebesar 21,80 persen, 14,46 persen, 11,05 persen, dan 7,80 persen. Sedangkan sisanya berasal dari negara-negara lain sebesar 14,99 persen.

*The United State of America (USA) is a prime country of export commodity that had export transaction around US\$ 33.51 million or 18.92 percent from the total export value. Then Germany, Japan, Italy, South Korea and France, each are 14.38 percent, 11.75 percent, 10.94 percent, 8.06 percent and 4.36 percent from the total values of export. Then remaining is 31.59 percent to other countries.*

*Since 2001, there is a regulation from Manufacturing and Trade Service of D.I. Yogyakarta to suggest importers have to report their import activities, whereas in the previous years there isn't this duty. The regulation influence on import data in 2001 which increased highly compare than the previous years (because there are import activities not reported to Manufacturing and Trade Service of D.I. Yogyakarta).*

*By commodity, total value of import is US\$ 13.21 million in 2012, dominated by textile 58.21 percent. It's followed by the agriculture machine spare parts are 32.17 percent. Then the other commodities are 9.62 percent.*

*By country of origin, South Korea was a country with largest import values of US\$ 3.95 million or 29.90 percent from the total value of import. It's followed by Japan, Republic of China, Taiwan and Hong Kong that are 21.80 percent, 14.46 percent, 11.05 percent and 7.80 percent. The remains are 14.99 percent from others countries.*



Grafik/Graph : 7.a

**Perkembangan Nilai Ekspor di D.I. Yogyakarta (juta US\$)**  
*Trend of Export Values in D.I. Yogyakarta (US\$ millions)*

2006-2012

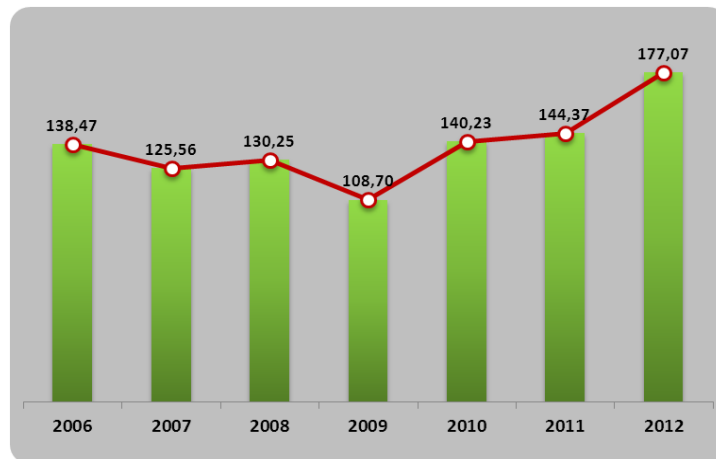

Grafik/Graph : 7.b

**Perkembangan Pengadaan dan Penyaluran Beras BULOG tiap bulan di D.I. Yogyakarta (ton)**  
*Trend of Supply and Distribution of Rice by Logistic Board per Month in D.I. Yogyakarta (tons)*

2012

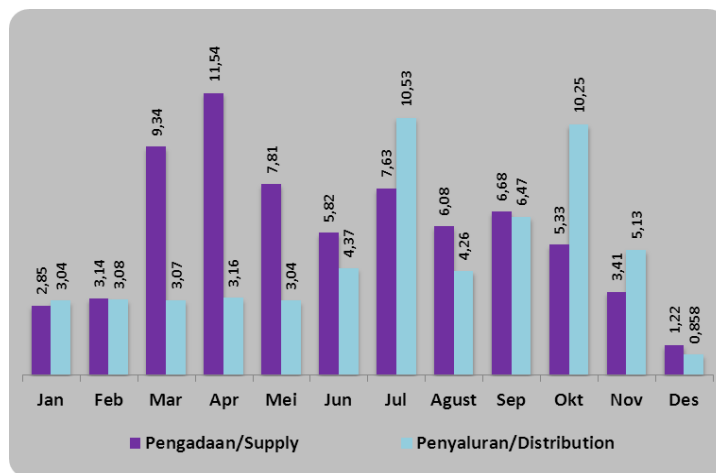



**Tabel/ Table : 7.1.1**  
**Persediaan, Pengadaan, dan Penyaluran Beras Perum Bulog di D.I. Yogyakarta**  
*Stock, Supply, and Distribution of Rice by Logistics Board in D.I. Yogyakarta*  
 (ton/tons)

**2008 - 2012**

Uraian <i>Description</i>	2008	2009	2010	2011	2012
(1)	(2)	(3)	(4)	(5)	(6)
1. Persediaan Awal <i>Existing Stock</i>	14.838,67	12.339,28	20.141,64	5.960,18	5.187,26
2. Pemasukan <i>Incoming</i>	54.966,59	56.927,69	24.209,76	39.212,85	70.837,15
3. Proses Ulang <i>Reprocessing</i>	-	-	-	-	-
4. Pindahan Daerah <i>Move Region</i>	-	-	-	-	-
5. Koperasi <i>Cooperation</i>	-	-	-	-	-
6. Persediaan yang Dikuasai <i>Fixed Stock</i>	69.805,25	69.266,97	44.351,40	45.173,03	-
7. Penyaluran <i>Distribution</i>	57.465,97	49.125,33	38.391,22	39.985,78	56.408,18
8. Persediaan Akhir <i>Previous Stock</i>	12.339,29	20.141,64	5.960,18	5.187,25	19.616,23

**Sumber : Perum BULOG Divre Yogyakarta**  
**Source : Logistics Board Bulog of the Regional Division of Yogyakarta**  
**Ket./Note :**





**Tabel/ Table : 7.1.2**  
**Pengadaan dan Penyaluran Beras Perum Bulog per Bulan di D.I. Yogyakarta**  
*Supply and Distribution of Rice by Logistic Board per Month in D.I. Yogyakarta*  
 (ton/tons)

**2012**

Bulan/Month	Stok Awal Ready Stock	Pengadaan Supply	Penyaluran Distribution	Stok Akhir Last Stock
(1)	(2)	(3)	(4)	(5)
1. Januari/January	5.187,26	2.846,60	3.040,55	4.993,31
2. Pebruari/February	4.993,31	3.138,95	3.080,96	5.051,30
3. Maret/March	5.051,30	9.335,63	3.069,06	11.317,87
4. April/April	11.317,87	11.539,68	3.156,10	19.701,45
5. Mei/May	19.701,45	7.805,91	3.038,37	24.468,99
6. Juni/June	24.468,99	5.816,90	4.372,74	25.913,14
7. Juli/July	25.913,14	7.634,96	10.529,78	23.018,32
8. Agustus/August	23.018,32	6.076,63	4.259,65	24.835,30
9. September/September	24.835,30	6.681,73	6.472,34	25.044,69
10. Oktober/October	25.044,69	5.331,51	10.253,17	20.123,02
11. Nopember/November	20.123,02	3.407,79	5.126,90	18.403,91
12. Desember/December	18.403,91	1.220,90	8.580	19.616,23
<b>Jumlah/Total</b>		<b>70.837,15</b>	<b>56.408,18</b>	
<b>2011</b>		<b>39.212,85</b>	<b>39.985,78</b>	

Sumber : Perum BULOG Divre Yogyakarta  
 Source : Logistics Board Bulog of the Regional Division of Yogyakarta  
 Ket./Note :



**Tabel/ Table : 7.1.3**  
**Penyaluran Beras Bulog**  
**menurut Golongan Konsumen di D.I. Yogyakarta**  
*Rice Distribution by Logistics Board by Consumer Group in D.I. Yogyakarta*  
 (ton/tons)

**2008 - 2012**

Golongan Konsumen <i>Consumer Group</i>	2008	2009	2010	2011	2012
(1)	(2)	(3)	(4)	(5)	(6)
1. ABRI/ <i>Indonesian Army</i>	-	-	-	-	-
2. PNS/ <i>Civil Servants</i>	-	-	-	-	-
3. Pegawai Otonom <i>Inpres Civil Servant Local</i>	-	-	-	-	-
4. Departemen Sosial <i>Social Department</i>	36,00	32,38	579,78	241,00	25,04
5. Bina Tuna Warga	190,26	296,12	227,82	200,52	124,15
6. PN/PNP	-	-	-	-	-
7. Transmigrasi <i>Transmigration</i>	-	-	5,00	-	-
8. Pasaran Umum <i>Market</i>	-	-	179,20	135,76	-
9. Karyawan/ <i>Labour Logistics Office</i>	85,73	91,08	93,15	91,04	91,86
10. Susut/ <i>Decrease</i>	-	-	-	-	-
11. Lain-lain/ <i>Other</i>	12,00	10.000,00	-	-	90,12
12. OPK / <i>Special Market Operation</i>	57.141,98	38.705,76	37.284,77	39.317,46	56.077,02
<b>Jumlah/Total</b>	<b>57.465,97</b>	<b>49.125,33</b>	<b>38.371,22</b>	<b>39.985,78</b>	<b>56.408,18</b>

Sumber : Perum BULOG Divre Yogyakarta  
 Source : Logistics Board Bulog of the Regional Division of Yogyakarta  
 Ket./Note :



**Tabel/ Table : 7.1.4**  
**Persentase Penyaluran Beras Bulog**  
**menurut Golongan Konsumen di D.I. Yogyakarta**  
*Percentage of Rice Distribution by Logistics Board by Consumer Group*  
*in D.I. Yogyakarta*

**2008 - 2012**

Golongan Konsumen <i>Consumer Group</i>	2008	2009	2010	2011	<b>2012</b>
(1)	(2)	(3)	(4)	(5)	(6)
1. ABRI/ <i>Indonesian Army</i>	-	-	-	-	-
2. PNS/ <i>Civil Servants</i>	-	-	-	-	-
3. Pegawai Otonom <i>Inpres Civil Servant Local</i>	-	-	-	-	-
4. Departemen Sosial <i>Social Department</i>	0,06	0,07	1,51	0,60	0,04
5. Bina Tuna Warga	0,33	0,60	0,59	0,50	0,22
6. PN/PNP	-	-	-	-	-
7. Transmigrasi <i>Transmigration</i>	-	-	0,01	-	-
8. Pasaran Umum <i>Market</i>	-	-	0,47	0,34	-
9. Karyawan/ <i>Labour Logistics Office</i>	0,15	0,19	0,24	0,23	0,16
10. Susut/ <i>Decrease</i>	-	-	-	-	-
11. Lain-lain/ <i>Other</i>	0,02	20,36	-	-	0,16
12. OPK / <i>Special Market Operation</i>	99,44	78,79	97,17	98,33	99,41
<b>Jumlah/Total</b>	<b>100,00</b>	<b>100,00</b>	<b>100,00</b>	<b>100,00</b>	<b>100,00</b>

**Sumber : Perum BULOG Divre Yogyakarta**

**Source : Logistics Board Bulog of the Regional Division of Yogyakarta**

**Ket./Note :**



**Tabel/ Table : 7.2.1**  
**Ekspor menurut Pelabuhan Muat D.I. Yogyakarta**  
*Export by Ports of Load in D.I. Yogyakarta*

**2012**

Pelabuhan Muat <i>Ports of Load</i>	Volume/ <i>Volume</i> (juta kg)	(%)	Nilai/ <i>Value</i> (juta US\$)	(%)
(1)	(2)	(3)	(4)	(5)
1. Tanjung Priok	2,01	5,99	30,68	17,33
2. Soekarno-Hatta	0,70	2,09	27,25	15,39
3. Tanjung Emas	29,43	87,74	110,08	62,17
4. Adisutjipto	0,70	2,09	4,03	2,27
5. Tanjung Perak	0,68	2,03	4,32	2,44
6. Ngurah Rai	0,00	0,00	0,07	0,04
7. Juanda	0,01	0,03	0,55	0,31
8. Halim Perdanakusuma	0,00	0,00	0,08	0,04
9. Kantor Pos Yogyakarta	-	-	-	-
10. Adi Sumarmo	-	-	-	-
11. Tanjung Pinang	-	-	-	-
12. Lainnya	0,01	0,03	0,01	0,04
<b>Jumlah/Total</b>	<b>33,54</b>	<b>100</b>	<b>177,07</b>	<b>100</b>

**Sumber** : Dinas Perindustrian, Perdagangan, Koperasi dan Usaha Kecil Menengah D.I. Yogyakarta  
**Source** : Industries, Trades, Cooperatives and Small/Medium Enterprises Services of D.I. Yogyakarta  
**Ket./Note** :



**Tabel/ Table : 7.2.2**  
**Ekspor menurut Mata Dagangan di D.I. Yogyakarta**  
*Export by Commodities in D.I. Yogyakarta*  
**2012**

Mata Dagangan <i>Commodities</i>	Volume <i>Volume</i> (juta kg)	%	Nilai <i>Value</i> (juta US \$)	%
(1)	(2)	(3)	(4)	(5)
1. Pakaian Jadi Tekstil/ <i>Clothes</i>	1,87	5,57	54,44	30,74
2. Sarung Tangan Kulit/ <i>Leather Glove</i>	4,45	1,34	23,37	13,20
3. Mebel Kayu/ <i>Wood Furniture</i>	11,69	34,85	29,91	16,89
4. STK Sintetis/ <i>Syntetics Leather Glove</i>	0,44	1,31	18,79	10,61
5. Atsiri Daun Cengkeh/ <i>Clove Leaf Oil</i>	0,19	0,57	3,21	1,81
6. Kerajinan Kayu/ <i>Wood Industry</i>	1,59	4,74	4,54	2,56
7. Kerajinan Kertas/ <i>Paper Industry</i>	1,39	4,14	4,35	2,46
8. Minyak Kenanga/ <i>Canangium Oil</i>	0,39	1,16	6,08	3,43
9. Papan Kemas/ <i>Pack Board</i>	2,20	6,56	3,32	1,87
10. Kulit Disamak/ <i>Tanned Hide</i>	0,02	0,06	1,27	0,27
11. Produk Tekstil Lainnya/ <i>Other Textile Products</i>	0,22	0,65	1,66	0,94
12. Teh Hijau-Hitam/ <i>Black-Green Tea</i>	0,88	2,62	1,76	0,99

**Sumber : Dinas Perindustrian, Perdagangan, Koperasi dan Usaha Kecil Menengah D.I. Yogyakarta**  
**Source : Industries, Trades, Cooperatives and Small/Medium Enterprises Services of D.I. Yogyakarta**  
**Ket./Note :**



**Lanjutan Tabel/Continued Table : 7.2.2**  
**Ekspor menurut Mata Dagangan di D.I. Yogyakarta**  
*Export by Commodities in D.I. Yogyakarta*

**2012**

Mata Dagangan <i>Commodities</i>	Volume <i>Volume</i> (juta kg)	%	Nilai <i>Value</i> (juta US \$)	%
(1)	(2)	(3)	(4)	(5)
13. Kerajinan Perak/ <i>Silver Industry</i>	0,06	0,18	1,70	0,96
14. Kerajinan Kulit/ <i>Leather Industry</i>	0,54	1,61	7,28	4,42
15. Arang Briket/ <i>Briquet Charcoal</i>	2,00	5,96	1,16	0,65
16. Kerajinan Tanah Liat/ <i>Clay Industry</i>	0,92	2,74	1,06	0,60
17. Kerajinan Bambu/ <i>Bamboo Industry</i>	0,56	1,67	1,28	0,72
18. Lampu/ <i>Lamp</i>	0,02	0,06	0,13	0,07
19. STK Kombinasi Poliurethan/ <i>Polyurethane LG</i>	0,00	0	0,05	0,03
20. Kerajinan Batu/ <i>Stone Industry</i>	4,45	13,27	3,33	1,88
21. Komoditi lain/ <i>Other Commodities</i>	3,66	10,91	7,84	4,43
<b>Jumlah/Total</b>	<b>33,54</b>	<b>100</b>	<b>177,07</b>	<b>100</b>

Sumber : Dinas Perindustrian, Perdagangan, Koperasi dan Usaha Kecil Menengah D.I. Yogyakarta  
 Source : Industries, Trades, Cooperatives and Small/Medium Enterprises Services of D.I. Yogyakarta  
 Ket./Note :



**Tabel/ Table : 7.2.3**  
**Ekspor menurut Negara Tujuan di D.I. Yogyakarta**  
*Export by Country of Destination in D.I. Yogyakarta*

**2012**

Negara Tujuan <i>Country of Destination</i>	Volume <i>Volume</i> (juta kg)	%	Nilai <i>Value</i> (juta US \$)	%
(1)	(2)	(3)	(4)	(5)
1. Amerika Serikat/ <i>United States</i>	3,57	10,64	33,51	18,92
2. Jerman/ <i>Germany</i>	3,54	10,55	25,47	14,38
3. Korea Selatan/ <i>Rep. Of South Korea</i>	0,92	2,74	14,27	8,06
4. Jepang/ <i>Japan</i>	4,22	12,58	20,81	11,75
5. India/ <i>India</i>	0,27	0,80	2,40	1,35
6. Perancis/ <i>France</i>	2,01	5,99	5,68	3,21
7. Inggris/ <i>England</i>	0,65	1,94	5,67	3,20
8. Turki/ <i>Turkey</i>	0,73	2,18	3,41	1,92
9. China/ <i>Republic of China</i>	2,14	6,38	5,24	2,96
10. Belanda/ <i>Netherland</i>	3,06	9,12	7,73	4,36
11. Belgia/ <i>Belgium</i>	1,33	3,96	3,53	1,99
12. Australia/ <i>Australia</i>	3,11	9,27	6,29	3,55

**Sumber** : Dinas Perindustrian, Perdagangan, Koperasi dan Usaha Kecil Menengah D.I. Yogyakarta  
**Source** : Industries, Trades, Cooperatives and Small/Medium Enterprises Services of D.I. Yogyakarta  
**Ket./Note** :



**Lanjutan Tabel/Continued Table : 7.2.3**  
**Ekspor menurut Negara Tujuan di D.I. Yogyakarta**  
*Export by Country of Destination in D.I. Yogyakarta*

**2012**

Negara Tujuan <i>Country of Destination</i>	Volume <i>Volume</i> (juta kg)	%	Nilai <i>Value</i> (juta US \$)	%
(1)	(2)	(3)	(4)	(5)
13. Spanyol/ <i>Spain</i>	0,98	2,92	2,89	1,63
14. Italia/ <i>Italy</i>	1,26	3,76	19,37	10,94
15. Kanada/ <i>Canada</i>	0,47	1,40	3,29	1,86
16. Thailand/ <i>Thailand</i>	0,32	0,95	1,09	0,62
17. Uni Emirat Arab (UEA)/ <i>United Arab Emirat</i>	0,38	1,13	1,24	0,70
18. Malaysia/ <i>Malaysia</i>	0,33	0,98	0,64	0,36
19. Iran/ <i>Iran</i>	0,22	0,65	0,41	0,23
20. Portugal/ <i>Portuguese</i>	0,00	0	0,11	0,06
21. Negara Tujuan Lain/ <i>Other Destination Country</i>	4,03	12,01	14,02	7,92
<b>Jumlah/Total</b>	<b>33,54</b>	<b>100,00</b>	<b>177,07</b>	<b>100,00</b>

**Sumber : Dinas Perindustrian, Perdagangan, Koperasi dan Usaha Kecil Menengah D.I. Yogyakarta**

**Source : Industries, Trades, Cooperatives and Small/Medium Enterprises Services of D.I. Yogyakarta**

**Ket./Note :**





**Tabel/ Table : 7.2.4**  
**Impor menurut Mata Dagangan di D.I. Yogyakarta**  
*Import by Commodities in D.I. Yogyakarta*

**2012**

Mata Dagangan <i>Commodities</i>	Volume/ Volume ( juta kg)	%	Nilai/ <i>Value</i> (US \$)	%
(1)	(2)	(3)	(4)	(5)
1. Tekstil/ <i>Textile</i>	1,02	53,40	7,69	58,21
2. Bahan Baku Susu/ <i>Raw Material for Milk</i>	0,00	0,04	0,00	0,00
3. Kulit Disamak/ <i>Tanned Hide</i>	0,02	1,05	0,54	4,09
4. Spare parts mesin pertanian/ <i>Agricultural Machinery Spare parts</i>	0,82	42,93	4,25	32,17
5. Kapas/ <i>Cotton</i>	0,01	0,52	0,10	0,76
6. Label/ <i>Label</i>	0,00	0,00	0,00	0,00
7. Plastik/ <i>Plastics</i>	0,00	0,00	0,05	0,38
8. Asesoris Garmen/ <i>Garment Accessories</i>	0,03	1,57	0,34	2,75
9. Bahan pembantu penyamak kulit/ <i>Material tanners</i>	0,00	0,00	0,00	0,00
10. Logo/ <i>Logo</i>	0,00	0,00	0,19	1,44
11. Mesin Jahit/ <i>Sewing machine</i>	0,00	0,00	0,00	0,00
12. Komoditi lainnya/ <i>Other comodities</i>	0,01	0,52	0,05	0,38
<b>Jumlah/ <i>Total</i></b>	<b>1,91</b>	<b>100,00</b>	<b>13,21</b>	<b>100,00</b>

**Sumber : Dinas Perindustrian, Perdagangan, Koperasi dan Usaha Kecil Menengah D.I. Yogyakarta**  
**Source : Industries, Trades, Cooperatives and Small/Medium Enterprises Services of D.I. Yogyakarta**  
**Ket./Note :**



**Tabel/ Table : 7.2.5**  
**Impor menurut Negara Asal di D.I. Yogyakarta**  
*Import by Country of Destination in D.I. Yogyakarta*

**2012**

Negara Tujuan <i>Country of Destination</i>	Volume/Volume (kg)	%	Nilai/ Value (US \$)	%
(1)	(2)	(3)	(4)	(5)
1. China/Rep. of China	0,49	25,65	1,91	14,46
2. Korea Selatan/South Korea	0,64	33,51	3,95	29,90
3. Selandia Baru/New Zealand	0,00	0,00	0,13	0,98
4. Hongkong/Hongkong	0,33	17,28	1,03	7,80
5. Taiwan/Taiwan	0,25	13,09	1,46	11,05
6. Amerika Serikat/USA	0,13	6,81	1,03	7,80
7. Jepang/Japan	0,01	0,52	2,88	21,80
8. Malaysia/Malaysia	0,00	0,00	0,13	0,98
9. Singapura/Singapore	0,00	0,00	0,02	0,15
10. Vietnam/Vietnam	0,00	0,00	0,11	0,83
11. Negara asal lainnya/Other Native Country	0,06	3,14	0,54	4,09
<b>Jumlah/Total</b>	<b>1,91</b>	<b>100,00</b>	<b>13,21</b>	<b>100,00</b>

**Sumber : Dinas Perindustrian, Perdagangan, Koperasi dan Usaha Kecil Menengah D.I. Yogyakarta**  
**Source : Industries, Trades, Cooperatives and Small/Medium Enterprises Services of D.I. Yogyakarta**  
**Ket./Note :**







# 8

## **Perhubungan dan Komunikasi** *Transportation and Communication*



## BAB 8. PERHUBUNGAN DAN KOMUNIKASI

### 8.1. Angkutan Darat

Jumlah kendaraan bermotor yang terdaftar di D.I. Yogyakarta pada tahun 2012 tercatat sebanyak 1.749.738 unit (naik 17,59 persen dari tahun 2011) yang terdiri dari mobil penumpang sebesar 8,70 persen, mobil barang sebesar 2,77 persen, bus sebesar 0,63 persen, dan sepeda motor 87,87 persen.

Tahun 2012, tercatat penumpang moda kereta api sebanyak 2.648.727 penumpang atau menurun sebesar 13,20 persen dari tahun sebelumnya. Terdiri dari penumpang eksekutif, bisnis dan ekonomi masing-masing tercatat 26,32 persen, 23,13 persen dan 50,55 persen. Sedangkan jumlah angkutan untuk barang tercatat 177.324 ton dengan rincian BBM sebesar 93,70 persen dan barang hantaran lainnya sebesar 6,30 persen.

Pendapatan PT Kereta Api DAOP IV D.I. Yogyakarta tahun 2012 mengalami kenaikan 22,02 persen atau tercatat Rp 374,80 milyar yang sebagian besar bersumber dari penjualan tiket penumpang sekitar 93,33 persen dan pengiriman barang sebesar 6,67 persen.

### 8.2. Angkutan Udara

Tahun 2012, jumlah pesawat datang di Bandara Adisucipto tercatat 17.585 kali, naik 16,16 persen dibanding tahun sebelumnya. Adapun pesawat berangkat tercatat sebanyak 17.578 kali atau naik sekitar 16,40 persen dari tahun sebelumnya yang sebanyak 15.102 kali.

Menurut jenis penerbangan, 95,62 persen adalah penerbangan dalam negeri dan 4,38 persen penerbangan luar negeri. Sebagian besar penumpang dalam negeri menuju Jakarta sebesar 60,15 persen, Denpasar sebesar 10,90 persen, Balikpapan 9,74 persen, Surabaya sebesar 6,48 persen, dan sisanya 12,72 persen dengan tujuan kota lainnya.

## CHAPTER 8. TRANSPORTATION AND COMMUNICATION

### 8.1. Land Transportation

*Number of motorized vehicles registered in 2012 around 1,749,738 units (increased by 17.59 percent than in 2011). They are consists of 8.70 percent passenger cars, 2.77 percent load cars, 0.63 percent buses, 87.87 percent motorcycles.*

*In 2012, there are 2,648,727 passengers were departures to kind destination place, or increase around 13.20 percent compare to the previous year. There are consists of around 26.32 percent executive passengers, 23.13 percent business passengers, and 50.55 percent economy passenger. Weight of fuel and others was recorded around 93.70 percent and 6.30 percent respectively.*

*Revenue of PT. Kereta Api of D.I. Yogyakarta was 374.80 billion rupiahs in 2012 or increase 22.02 percent from to the previous year. Most of them were gathered from passenger tickets around 93.33 percent and remainder was 6.67 percent cost of cargo.*

### 8.2. Air Transportation

*Number of arrival flights at Adisucipto airport reports was recorded 17,585 times in 2012, increased 16.16 percent compared to previous year. Meanwhile number of departure flight is 17,578 time, increased 16.40 percent than the previous year that reached 15,102 times.*

*By kind of Air Traffic, there are 95.62 percent Domestic Air Traffic and 4.38 percent International Air Traffic. By destination place, most of domestic passengers that are around 60.15 percent flew to Jakarta, then 10.90 percent to Denpasar, 9.74 percent to Balikpapan, 6.48 percent to Surabaya and the remain 15.96 percent flew to the others cities.*



Sementara itu, arus penumpang domestik yang datang sebagian besar berasal dari kota-kota yang sama yaitu Jakarta sebesar 61,07 persen, Denpasar sebesar 10,33 persen, Balikpapan 9,61 persen dan Surabaya sebesar 6,39 persen dan sisanya 12,59 persen dari kota lainnya.

### **8.3. Perhotelan**

Pada tahun 2012, di D.I. Yogyakarta tersedia 54 hotel bintang dengan 5.150 kamar dan 8.171 tempat tidur, serta 1.100 hotel melati dengan 13.309 kamar dan 21.720 tempat tidur.

Jumlah wisatawan yang menggunakan fasilitas hotel tercatat sebanyak 3.546.331 orang, naik sebesar 10,60 persen dibanding tahun 2011 yang tercatat 3.206.334 orang. Ditinjau menurut kebangsaan, sekitar 95,81 persen tamu yang menginap di hotel adalah wisatawan domestik dan selebihnya 4,19 persen adalah wisatawan asing.

Pada tahun 2012, tamu asing yang berkunjung ke Yogyakarta menginap rata-rata selama 2,23 hari, lebih pendek dibandingkan tahun sebelumnya yang selama 2,24 hari. Adapun tamu domestik rata-rata menginap selama 1,58 hari, lebih pendek dibandingkan tahun sebelumnya yang selama 1,61 hari.

Tingkat hunian kamar hotel mengalami kenaikan dari 37,82 persen pada tahun 2011 menjadi 40,72 persen pada tahun 2012. Kondisi ini disebabkan oleh kenaikan tingkat hunian kamar hotel berbintang dan non bintang, masing-masing dari 50,65 persen menjadi 55,19 persen dan dari 34,55 persen pada tahun 2011 menjadi 36,56 persen pada tahun 2012.

### **8.4. Komunikasi**

Pada tahun 2012, jumlah sambungan telepon di D.I. Yogyakarta tercatat sebanyak 511.450 SST. Dari jumlah sambungan telepon yang ada, 72,67 persen merupakan *code division multiple access (CDMA)*, dan 27,33 persen sisanya berupa *wireline*.

*While, most of departure passengers flew from Jakarta, Denpasar, Balikpapan and Surabaya, that are 61.07 percent, 10.33 percent, 9.61 percent, 6.39 percent, and remain 12.59 percent is from other cities.*

### **8.3. Hotels**

*In 2012, there are 54 classified hotels in D.I. Yogyakarta that have 5,150 rooms and 8,171 beds; also 1,100 non-classified hotels with 13,309 rooms and 21,720 beds.*

*Number of visitors who spent their time at hotel around 3,546,331 people, increasing 10.60 percent compare to the previous year, 3,206,334 people. In term of nationality, around 95.81 percent of them are domestic tourist and remainder 4.19 percent is foreign tourist.*

*In 2012, average of length stay of foreign tourist in D.I. Yogyakarta is 2.23 days, less than the previous year that is 2.24 days. Meanwhile domestic tourist spent 1.58 days, less than the previous year that is 1.61 days.*

*In year of 2011, room occupancy rate reached 37.82 percent or increased from to the previous year that recorded 40.72 percent. Room occupancy rate of classified hotels increased to 50.65 percent from 55.19 percent in 2011, and room occupancy rate of no classified hotels increased from 34.55 percent to 36.56 percent in 2012.*

### **8.4. Communication**

*In 2012, number of connected telephone in D.I. Yogyakarta province reached 511,450 units. From the number of connected telephone, 72.67 percent is code division multiple access (CDMA), and 27.33 percent remain is wire line.*



Grafik/Graph : 8.a

**Jumlah Kendaraan Bermotor yang Terdaftar di D.I. Yogyakarta (unit)**  
*Number of Motorized Vehicles Registered in D.I. Yogyakarta (units)*  
**2004-2012**

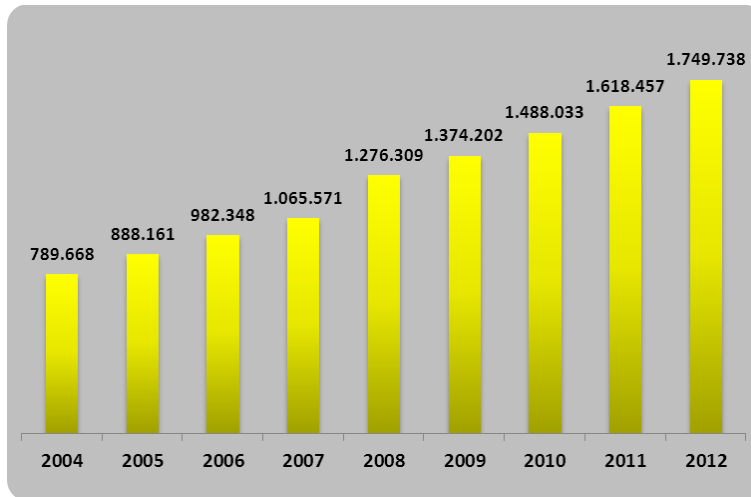

Grafik/Graph : 8.b

**Jumlah Tamu Asing dan Domestik yang Datang per Bulan di D.I. Yogyakarta**  
*Number of Foreign and Domestic Guests per Month in D.I. Yogyakarta*  
**2012**

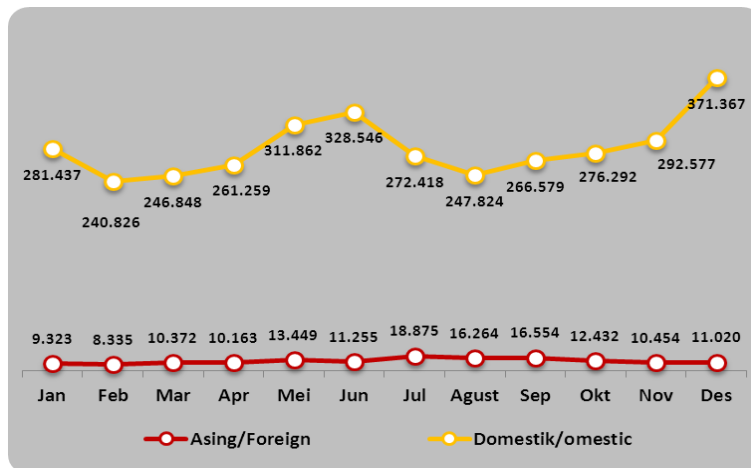





**Tabel/ Table : 8.1.1**  
**Panjang Jalan Negara**  
**menurut Keadaan Jalan dan Kabupaten/Kota di D.I. Yogyakarta**  
*Length of Roads under State by Condition of Roads and Regency/City in D.I. Yogyakarta*  
(km/km)

2012

Keadaan Jalan Condition of Roads	Kabupaten/Kota Regency/City					DIY
	Kulon- progo	Bantul	Gunung- kidul	Sleman	Yogya- karta	
(1)	(2)	(3)	(4)	(5)	(6)	(7)
<b>Jenis Permukaan/Type of Surface</b>	<b>28,57</b>	<b>65,25</b>	<b>61,43</b>	<b>1.085,14</b>		<b>18,13</b>
1. Diaspal/Asphalted	28,57	65,25	61,43	885,83		18,13
2. Kerikil/Gravel	-	-	-	15,46		-
3. Tanah/Earth	-	-	-	183,85		-
4. Tidak Terinci/No cover	-	-	-	-		-
<b>Kondisi Jalan/Quality of Road</b>	<b>28,57</b>	<b>65,250</b>	<b>61,43</b>	<b>123,32</b>		<b>18,13</b>
1. Baik/Good	22,91	46,26	-	61,66		17,57
2. Sedang/Moderate	5,66	18,99	-	55,49		0,56
3. Rusak/Damaged	-	-	-	6,17		-
4. Tidak Terinci/No cover	-	-	-	-		-
<b>Kelas Jalan/Class of Road</b>	<b>28,57</b>	<b>65,25</b>	<b>61,43</b>			<b>18,13</b>
1. Kelas I	28,57	65,25	-			18,13
2. Kelas II	-	-	-			-
3. Kelas III	-	-	-			-
4. Kelas III A	-	-	-			-
5. Kelas III B	-	-	-			-
6. Kelas III C	-	-	-			-
7. Kelas Tidak Dirinci	-	-	-			-

Sumber : Dinas Pekerjaan Umum, Perumahan dan Energi Sumber Daya Mineral D.I Yogyakarta  
Source : Public Works, Housing and Mineral Resources Energy Services of D.I Yogyakarta  
Ket./Note :



**Tabel/ Table : 8.1.2**  
**Panjang Jalan menurut Keadaan Jalan dan Kabupaten/Kota di D.I. Yogyakarta**  
*Length of Roads under Provincial by Condition of Roads and Regency/City in D.I. Yogyakarta*  
(km/km)

2012

Keadaan Jalan Condition of Roads	Kabupaten/Kota Regency/City					DIY
	Kulon- progo	Bantul	Gunung- kidul	Sleman	Yogya- karta	
(1)	(2)	(3)	(4)	(5)	(6)	(7)
<b>Jenis Permukaan/ Type of Surface</b>	<b>158,50</b>	<b>140,78</b>	<b>275,91</b>	<b>619,34</b>		<b>690,25</b>
1. Diaspal/Asphalted	158,50	140,78	275,91	619,34		690,25
2. Kerikil/Gravel	-	-	-	-		-
3. Tanah/Earth	-	-	-	-		-
4. Tidak Terinci/No cover	-	-	-	-		-
<b>Kondisi Jalan/Quality of Road</b>	<b>158,50</b>	<b>140,78</b>	<b>275,91</b>	<b>619,34</b>		<b>690,25</b>
1. Baik/Good	27,99	47,08	42,03	61,80		
2. Sedang/Moderate	88,46	91,48	173,97	58,31		
3. Rusak/Damaged	20,02	2,22	53,97	18,32		
4. Tidak Terinci/No cover	22,03	-	5,94	-		
<b>Kelas Jalan/Class of Road</b>	<b>158,50</b>	<b>140,78</b>	<b>275,91</b>	<b>619,34</b>		<b>690,25</b>
1. Kelas I	-	-	-	619,34		690,25
2. Kelas II	158,50	140,78	-	-		-
3. Kelas III	-	-	-	-		-
4. Kelas III A	-	-	-	-		-
5. Kelas III B	-	-	-	-		-
6. Kelas III C	-	-	-	-		-
7. Kelas Tidak Dirinci	-	-	-	-		-

Sumber : Dinas Pekerjaan Umum, Perumahan dan Energi Sumber Daya Mineral D.I Yogyakarta  
Source : Public Works, Housing and Mineral Resources Energy Services of D.I Yogyakarta  
Ket./Note :



**Tabel/ Table : 8.1.3**  
**Panjang Jalan Kabupaten/Kota**  
**menurut Keadaan Jalan dan Kabupaten/Kota di D.I. Yogyakarta**  
*Length of Roads under Regency/City by Condition of Roads and Regency/City*  
*in D.I. Yogyakarta*  
(km/km)

2012

Keadaan Jalan <i>Condition of Roads</i>	Kabupaten/Kota <i>Regency/City</i>					DIY
	Kulon- progo	Bantul	Gunung- kidul	Sleman	Yogya- karta	
(1)	(2)	(3)	(4)	(5)	(6)	(7)
<b>Jenis Permukaan/Type of Surface</b>	<b>763,68</b>	<b>873,33</b>	<b>686,00</b>	<b>1.085,14</b>	<b>248,09</b>	
1. Diaspal/ <i>Asphalted</i>	542,62	644,38	632,92	885,89	248,09	
2. Kerikil/ <i>Gravel</i>	179,17	66,55	53,08	15,46	-	
3. Tanah/ <i>Earth</i>	41,92	162,40	-	183,85	-	
4. Tidak Terinci/ <i>No cover</i>		-	-	-	-	
<b>Kondisi Jalan/Quality of Road</b>	<b>763,68</b>	<b>873,33</b>	<b>686,00</b>	<b>1.085,14</b>	<b>248,09</b>	
1. Baik/ <i>Good</i>	483,2	417,41	438,81	394,10	111,43	
2. Sedang/ <i>Moderate</i>	195,9	244,02	46,12	351,56	99,73	
3. Rusak/ <i>Damaged</i>	76,04	211,90	80,34	299,10	36,93	
4. Tidak Terinci/ <i>No cover</i>	8,51	-	120,73	40,38	-	
<b>Kelas Jalan/Class of Road</b>	<b>763,68</b>	<b>873,33</b>	<b>686,00</b>		<b>248,09</b>	
1. Kelas I	-	-	-		16,8	
2. Kelas II	-	-	-		1,77	
3. Kelas III	-	467,73	-		26,22	
4. Kelas III A	-	-	-		0,17	
5. Kelas III B	-	142,30	-		14,68	
6. Kelas III C	-	263,30	-		14,39	
7. Kelas Tidak Dirinci	763,68	-	-		174,04	

Sumber : Dinas Pekerjaan Umum, Perumahan dan Energi Sumber Daya Mineral D.I Yogyakarta  
Source : Public Works, Housing and Mineral Resources Energy Services of D.I Yogyakarta  
Ket./Note :



**Tabel/ Table : 8.1.4**  
**Jumlah Kendaraan Bermotor yang Terdaftar menurut Jenisnya di D.I. Yogyakarta**  
*Number of Registered Motorized Vehicles by Type of Vehicles in D.I. Yogyakarta*

**2012**

Jenis Kendaraan <i>Type of Motorized Vehicles</i>	Bukan Umum Perorangan/ <i>Non Common Private Transportation</i>	Umum Perusahaan/ <i>Common Private</i>	Pemerintah/ <i>Government</i>	Jumlah <i>Total</i>
(1)	(2)	(3)	(4)	(5)
<b>Mobil Penumpang/ Passenger Car</b>	<b>145.918</b>	<b>3.273</b>	<b>2.987</b>	<b>152.178</b>
1. Sedan/ <i>Sedan</i>	36.121	1.114	390	37.625
2. Station Wagon/ <i>Station Wagon</i>	30.307	941	1.226	32.474
3. Mini bus/ <i>Mini bus</i>	67.727	1.207	1.132	70.066
4. Jeep/ <i>Jeep</i>	11.763	11	239	12.013
5. Lain-lain/ <i>Others</i>	-	-	-	-
<b>Mobil Bus/<i>Bus</i></b>	<b>7.365</b>	<b>3.168</b>	<b>486</b>	<b>11.019</b>
1. Bus Biasa/ <i>Bus</i>	257	2.042	273	2.572
2. Mikro bus/ <i>Microbus</i>	7.108	1.126	213	8.447
3. Bus Tingkat/ <i>Three Step Bus</i>	-	-	-	-
4. Lain-lain/ <i>Others</i>	-	-	-	-
<b>Mobil Barang/<i>Load Vehicles</i></b>	<b>44.364</b>	<b>2.932</b>	<b>1.212</b>	<b>48.508</b>
1. Pick Up/ <i>Pick Up</i>	31.865	1.087	538	33.490
2. Van/ <i>Deliver Van</i>	89	1	1	91
3. Truk Barang/ <i>Load Truck</i>	12.131	1.836	640	14.607
4. Truk Tank BBM/ <i>Air/ Tank of Water/Fuels</i>	205	1	31	237
5. Doble Cabin	56	6	2	64
6. Lain-lain	18	1	-	19

Sumber : Kantor Ditlantas Polda D I Yogyakarta  
Source : Traffic Services, Regional Police of D I Yogyakarta  
Ket /Note :



**Lanjutan Tabel/Continued Table : 8.1.4**  
**Jumlah Kendaraan Bermotor yang Terdaftar menurut Jenisnya di D.I. Yogyakarta**  
*Number of Registered Motorized Vehicles by Type of Vehicles in D I Yogyakarta*

**2012**

Jenis Kendaraan <i>Type of Motorized Vehicles</i>	Bukan Umum Perorangan/ <i>Non Common Private Transportation</i>	Umum Perusa- haan/ <i>Common Private</i>	Pemerintah/ <i>Government</i>	Jumlah <i>Total</i>
(1)	(2)	(3)	(4)	(5)
<b>Sepeda Motor/Motorcycle</b>	<b>1.531</b>	<b>374</b>	<b>6.154</b>	<b>1.537.534</b>
1. Sepeda Motor Solo/ <i>Single Motorcycle</i>	1.502.745	374	6.135	1.509.245
2. Sepeda Motor dg Kereta Samping	12	-	-	12
3. Scooter/ <i>Scooter</i>	2.380	-	17	2.397
4. Trail	22.597	-	2	22.599
5. Lain-lain/ <i>Others</i>	3.272	-	-	3.272
<b>Kendaraan Khusus/ Vehicles for Special Purposes</b>	<b>202</b>	<b>-</b>	<b>297</b>	<b>499</b>
1. Truk Pemadam Api/ <i>Fires Truck</i>	8	-	6	14
2. Ambulans/ <i>Ambulance</i>	181	-	208	389
3. Mobil Jenasah/ <i>Corpse Car</i>	9	-	82	91
4. Fork Lift	4	-	1	5
5. Lain-lain/ <i>Others</i>	-	-	-	-
<b>Jumlah/Total</b>	<b>1.728.855</b>	<b>9.747</b>	<b>11.136</b>	<b>1.749.738</b>

Sumber : Kantor Ditlantas Polda D.I. Yogyakarta  
Source : Traffic Services Regional Police of D.I. Yogyakarta  
Ket /Note :



**Tabel/ Table : 8.1.5**  
**Jumlah Kendaraan Bermotor yang Terdaftar**  
**menurut Kabupaten/Kota dan Jenisnya di D.I. Yogyakarta**  
*Number of Motorized Vehicles Registered by Type of Vehicle and Regency/City*  
*in D.I. Yogyakarta*

**2004 – 2012**

Kabupaten/Kota <i>Regency/City</i>	Jenis Kendaraan <i>Type of Motorized Vehicles</i>					Jumlah/ <i>Total</i>
	Mobil Penumpang/ <i>Passenger Car</i>	Bus/ <i>Bus</i>	Mobil Beban/ <i>Load Vehicles</i>	Kendaraan Khusus/ <i>Vehicles for Special Purposes</i>	Sepeda Motor/ <i>Motorcycle</i>	
(1)	(2)	(3)	(4)	(5)	(6)	(7)
1 Kulonprogo	6.507	444	3.563	58	1237.786	134.358
2 Bantul	29.608	768	12.749	52	377.603	420.780
3 Gunungkidul	8.692	776	5.711	66	153.796	169.311
4 Sleman	61.691	6.923	13.581	88	541.999	624.282
5 Dittantas	45.410	2.108	12.904	235	340.350	401.007
<b>DIY</b>	<b>152.178</b>	<b>11.019</b>	<b>48.508</b>	<b>499</b>	<b>1.537.534</b>	<b>1.749.738</b>
2011	138.537	10.987	45.290	496	1.423.147	1.618.457
2010	124.177	10.965	42.650	N/A	1.310.241	1.488.033
2009	115.244	10.909	41.186	N/A	1.206.863	1.374.202
2008	108.387	10.876	39.654	478	1.116.914	1.276.309
2007	89.598	21.232	38.537	N/A	916.204	1.065.571
2006	84.786	17.673	36.812	N/A	843.077	982.348
2005	82.705	14.685	35.670	N/A	755.101	888.161
2004	78.728	9.968	34.031	N/A	666.941	789.668

**Sumber** : Kantor Dittantas Polda D.I. Yogyakarta  
**Source** : Traffic Services, Regional Police of D.I. Yogyakarta  
**Ket /Note** :



**Tabel/ Table : 8.1.6**  
**Jumlah Kendaraan Bukan Umum Yang Wajib Uji**  
**menurut Jenisnya dan Kabupaten/Kota di D.I. Yogyakarta**  
*Number of Private Motorized Vehicles Compulsorily Tested by Type of Vehicles and Regency/City*  
*in D.I. Yogyakarta*

2012

Jenis Kendaraan Type of Motorizes Vehicles	Kabupaten/Kota / Regency/City					Provinsi DIY
	Kulon- progo	Bantul	Gunung kidul	Sleman	Yogya- Karta <sup>1)</sup>	
(1)	(2)	(3)	(4)	(5)	(6)	(7)
1. Sedan/Saloon Car	-	-	-	-	-	-
2. Otobus/Auto Bus	-	-	82	-	-	82
3. Bus/Bus	70	358	1	68	330	827
4. Truk/Truck	1.576	2.652	1.924	3.160	2.738	12.050
5. Ambulan/Ambulance	-	-	2	-	-	2
6. Pick Up/Pick Up	2.925	5.804	3.880	10.651	8.491	31.751
7. Tangki/Tanker	-	12	14	2	-	28
8. Kendaraan Khusus/ Vehicles for special purposes	38	1	8	4	29	80
9. Kereta Gandeng/ Trailer Truck	-	6	-	4	36	46
10. Kereta Tempel/Additional Truck	-	11	-	13	-	24
11. Jip/Jeep	-	-	-	-	-	-
12. Mobil penumpang/ Passanger car	3	4	3	4	-	14
13. Taksi/ Taxy	-	-	-	-	3	3
<b>Jumlah/Total</b>	<b>4.612</b>	<b>8.848</b>	<b>5.914</b>	<b>13.906</b>	<b>11.627</b>	<b>44.907</b>

Sumber : Dinas Perhubungan D.I.Yogyakarta  
Source : Transportation Services of Yogyakarta  
Ket /Note :





**Tabel/ Table : 8.1.7**  
**Jumlah Kendaraan Umum yang Wajib Uji**  
**menurut Jenisnya dan Kabupaten/Kota di D.I. Yogyakarta**  
*Number of Motorized Vehicles for Public Compulsorily Tested by Type of Vehicles and Regency/City*  
*in D.I. Yogyakarta*

**2012**

Jenis Kendaraan <i>Type of Motorizes Vehicles</i>	Kabupaten/Kota / <i>Regency/City</i>					Provinsi DIY
	Kulon- progo	Bantul	Gunung- kidul	Sleman	Yogya- Karta	
(1)	(2)	(3)	(4)	(5)	(6)	(7)
1. Sedan/ <i>Saloon Car</i>	-	-	-	-	-	-
2. Otobus/ <i>Auto Bus</i>	-	-	579	-	-	579
3. Bus/ <i>Bus</i>	419	753	18	1.208	1.045	3.443
4. Truk/ <i>Truck</i>	415	444	151	841	40	1.891
5. Ambulan/ <i>Ambulance</i>	-	-	-	-	-	-
6. Pick Up/ <i>Pick Up</i>	1	3	20	-	-	24
7. Tangki/ <i>Tanker</i>	-	5	-	2	-	7
8. Kendaraan Khusus/ <i>Vehicles for special purposes</i>	-	-	-	-	-	-
9. Kereta Gandeng/ <i>Trailer Truck</i>	-	2	-	-	-	2
10. Kereta Tempel/ <i>Additional Truck</i>	-	4	-	2	-	6
11. Jip/ <i>Jeep</i>	-	-	-	-	-	-
12. Mobil penumpang/ <i>Passanger car</i>	103	26	125	77	-	331
13. Taksi/ <i>Taxy</i>	-	125	-	399	946	1.470
<b>Jumlah/Total</b>	<b>938</b>	<b>1.362</b>	<b>893</b>	<b>2.529</b>	<b>2.031</b>	<b>7.753</b>

Sumber : Dinas Perhubungan D.I.Yogyakarta  
Source : Transportation Services of Yogyakarta  
Ket /Note :



**Tabel/ Table : 8.1.8**  
**Nama Terminal dan Luasnya menurut Kabupaten/Kota di D.I. Yogyakarta**  
*Terminal and Its Areas by Regency/City in D.I. Yogyakarta*

**2012**

Kabupaten/Kota <i>Regency/City</i>	Terminal <i>Bus Station</i>	Luas Area (m <sup>2</sup> )	Lalu lintas kendaraan
(1)	(2)	(3)	(4)
1. Kulonprogo	a Wates	7900	94.900 kendaraan
	b Jangkaran	1000	--
	c Brosot	700	14.600 kendaraan
	d Sentolo	1000	14.600 kendaraan
	e Kenteng	1000	36.500 kendaraan
	f Jagalan	100	24.090 kendaraan
2. Bantul	a. Palbapang	15000	5.250 kendaraan
	b.. Gabusan	200	650 kendaraan
3. Gunungkidul	Dhaksinarga	18250	410.892 kendaraan
4. Sleman	a) Jombor	7800	240.230 kendaraan
	b) Pakem	2240	68.179 kendaraan
	c) Condongcatur	3397	116.735 kendaraan
	d) Prambanan	1977	21.000 kendaraan
	e) Gamping	150	75.445 kendaraan
5. Yogyakarta	Giwangan	58850	810.639 kendaraan
<b>Jumlah/Total</b>		119564	<b>1.933.710 kendaraan</b>

Sumber : Dinas Perhubungan D.I.Yogyakarta  
Source : Transportation Services of Yogyakarta  
Ket /Note :



**Tabel/ Table : 8.1.9**  
**Jumlah Angkutan Penumpang dan Barang**  
**dengan Kereta Api per Bulan di D.I. Yogyakarta**  
*Number of Railway Passengers and Non Freight Traffic per Month in D.I. Yogyakarta*

**2007 - 2012**

Bulan/Month	Kereta Api <sup>1)</sup> Railways	Penumpang/Passengers			
		Eksekutif Executive	Bisnis Business	Ekonomi Economy	Jumlah
(1)	(2)	(3)	(4)	(5)	(6)
1. Januari/January		56.535	47.849	123.351	227.735
2. Pebruari/February		51.515	50.957	117.083	219.555
3. Maret/March		53.231	51.864	126.517	231.612
4. April/April		56.930	48.587	120.364	225.881
5. Mei/May		67.122	58.387	105.746	231.255
6. Juni/June		67.583	62.875	109.583	240.041
7. Juli/July		61.945	51.446	132.552	245.943
8. Agustus/August		44.640	41.346	86.458	172.444
9. September/September		63.906	52.872	101.009	217.787
10. Oktober/October		61.614	51.990	127.786	241.390
11. Nopember/November		60.616	49.590	105.074	215.280
12. Desember/December		51.624	45.042	83.138	179.804
<b>Jumlah/Total</b>		<b>697.261</b>	<b>612.806</b>	<b>1.338.660</b>	<b>2.648.727</b>
2011	27.784	676.838	718.224	1.656.352	3.051.414
2010	27.784	708.470	781.112	1.829.569	3.319.151
2009	27.784	467.691	1.858.617	687.141	3.041.233
2008	27.784	3.030.650	1.525.980	709.014	5.293.428
2007	17.520				

**Sumber : PT Kereta Api (Persero) DAOP VI D.I. Yogyakarta**  
**Source : Train Company-Region VI, D.I. Yogyakarta**  
**Ket /Note : <sup>1)</sup>Data tahun 2007**



**Lanjutan Tabel/Continued Table : 8.1.9**  
**Jumlah Angkutan Penumpang dan Barang**  
**dengan Kereta Api per Bulan di D.I. Yogyakarta**  
*Number of Railway Passengers and Non Freight Traffic per Month in D.I. Yogyakarta*

**2007 - 2012**

Bulan/Month	Bahan Bakar Minyak Fuel (ton/tons)	Kiriman Barang Bagasi Baggage Bestial Out (ton/tons)	Barang Hantaran Potongan Others (ton/tons)	Jumlah Total (ton/tons)
(1)	(7)	(8)	(9)	(10)
1. Januari/January	9.321	-	950	10.271
2. Pebruari/February	7.515	-	985	8.500
3. Maret/March	16.500	-	1.010	17.510
4. April/April	8.789	-	685	9.474
5. Mei/May	17.308	-	985	18.293
6. Juni/June	16.492	-	995	17.487
7. Juli/July	16.785	-	1.020	17.805
8. Agustus/August	20.545	-	680	21.225
9. September/September	16.991	-	1.010	18.001
10. Oktober/October	9.948	-	960	10.908
11. Nopember/November	9.955	-	950	10.905
12. Desember/December	16.005	-	940	16.945
<b>Jumlah/Total</b>	<b>166.154</b>	<b>-</b>	<b>11.170</b>	<b>177.324</b>
2011	159.242	-	7.206	166.448
2010	326.233	-	2.234	328.467
2009	623.826	40.192	998.721	1.662.739
2008	623.826	42.821	3.784	670.431
2007	N/A	N/A	N/A	N/A

Sumber : PT Kereta Api (Persero) DAOP VI D.I. Yogyakarta  
Source : Train Company-Region VI, D.I. Yogyakarta  
Ket /Note :



**Tabel/ Table : 8.1.10**  
**Jumlah Pendapatan Perusahaan Angkutan Kereta Api per Bulan di D.I. Yogyakarta**  
*Number of Railways Traffic Receipt per Month in D.I. Yogyakarta*

**2006 - 2012**

Bulan/Month	Pendapatan Perusahaan/Railways Traffic Receipt (Rp)			
	Penumpang Passengers	Barang Good	Lainnya Others	Jumlah Total
(1)	(2)	(3)	(4)	(5)
1. Januari/January	27.640.513.395	1.709.472.562	-	29.349.985.957
2. Pebruari/February	25.004.704.963	1.737.336.442	-	26.742.041.405
3. Maret/March	27.296.930.325	2.231.592.768	-	29.528.523.093
4. April/April	26.330.059.895	1.986.178.280	-	28.316.238.175
5. Mei/May	31.616.187.220	2.989.745.004	-	34.605.932.224
6. Juni/June	33.552.446.899	2.737.000.748	-	36.289.447.647
7. Juli/July	30.908.576.009	2.373.354.072	-	33.281.930.081
8. Agustus/August	26.193.737.844	2.311.146.012	-	28.504.883.856
9. September/September	30.356.084.713	2.115.142.744	-	32.471.227.457
10. Oktober/October	29.416.729.970	1.427.039.674	-	30.843.769.644
11. Nopember/November	30.658.671.895	1.405.110.554	-	32.063.782.449
12. Desember/December	30.818.914.622	1.985.959.884	-	32.804.874.506
<b>Jumlah/Total</b>	<b>349.793.557.750</b>	<b>25.009.078.744</b>	<b>-</b>	<b>374.802.636.494</b>
2011	286.287.979.498	20.879.034.116	-	307.167.013.614
2010	276.196.880.056	31.174.254	1.866.958	276.229.921.268
2009	164.945.397.357	20.466.533.990	511.091.300	185.923.022.647
2008	241.791.766.428	61.841.509.959	17.449.082.691	321.082.359.078
2007	103.664.436.995	68.145.929.331	1.552.909.640	173.363.275.966
2006	102.133.992.625	60.348.036.196	2.733.741.929	165.215.770.750

**Sumber : PT, Kereta Api (Persero) DAOP VI D.I. Yogyakarta**  
**Source : Train Company-Region VI, D.I. Yogyakarta**  
**Ket /Note :**



**Tabel/ Table : 8.2.1**  
**Arus Lalu Lintas Udara Dalam Negeri**  
**melalui Bandar Udara Adisutjipto per Bulan di D.I. Yogyakarta**  
*Amount of Domestic Air Traffic via Adisutjipto Airport per Month in D.I. Yogyakarta*

**2004 – 2012**

Bulan/Month	Pesawat/Aeroplane		Penumpang/Passenger			Bagasi/ Baggage (kg)
	Datang Arrivals	Berangkat Departures	Datang Arrivals	Berangkat Departures	Transit Transit	Bongkar Unloaded
(1)	(2)	(3)	(4)	(5)	(6)	(7)
1. Januari/January	1.373	1.371	178.559	187.551	4.530	1.171.300
2. Pebruari/February	1.274	1.275	171.898	167.761	4.665	1.100.456
3. Maret/March	1.390	1.388	183.237	179.577	5.765	1.149.236
4. April/April	1.351	1.347	181.726	180.513	5.794	1.139.141
5. Mei/May	1.413	1.410	189.947	188.252	5.422	1.221.131
6. Juni/June	1.406	1.406	196.749	190.946	4.991	1.280.323
7. Juli/July	1.400	1.400	193.397	197.417	5.401	1.383.638
8. Agustus/August	1.562	1.561	218.784	190.973	3.771	1.754.749
9. September/September	1.580	1.579	209.068	220.340	5.184	1.428.471
10. Oktober/October	1.643	1.648	219.274	217.846	3.511	1.311.993
1. Nopember/November	1.570	1.572	211.927	217.468	2.051	1.253.714
2. Desember/December	1.623	1.621	223.050	218.361	1.497	1.410.667
<b>Jumlah/Total</b>	<b>17.585</b>	<b>17.578</b>	<b>2.377.616</b>	<b>2.357.005</b>	<b>52.582</b>	<b>15.604.819</b>
2011	15.138	15.102	2.025.785	2.010.662	55.175	13.390.374
2010	22.379	22.385	1.723.905	1.709.827	55.208	12.264.660
2009	18.080	18.070	1.580.814	1.556.003	42.661	11.842.296
2008	11.608	11.603	1.340.376	1.321.061	40.669	14.801.502
2007	11.260	11.249	1.280.184	1.268.843	49.273	10.601.878
2006	11.148	11.148	1.240.581	1.231.664	67.812	10.022.072
2005	12.667	12.662	1.226.969	1.214.971	69.884	9.465.060
2004	13.291	13.287	1.186.464	1.161.597	61.099	8.933.147

Sumber : Bandara Adisutjipto Yogyakarta  
Source : Adisutjipto Airport Authority of Yogyakarta  
Ket./Note :



**Lanjutan Tabel/Continued Table : 8.2.1**  
**Arus Lalu Lintas Udara Dalam Negeri**  
**melalui Bandar Udara Adisutjipto per Bulan di D.I. Yogyakarta**  
*Amount of Domestic Air Traffic via Adisutjipto Airport per Month in D.I. Yogyakarta*

**2004 - 2012**

Bulan/Month	Bagasi/ Baggage (kg)	Barang/ Cargo (kg)			Paket Pos/ Mail (kg)	
	Muat Loaded	Bongkar Unloaded	Muat Loaded	Transit Transit	Bongkar Unloaded	Muat Loaded
(1)	(8)	(9)	(10)	(11)	(12)	(13)
1. Januari/January	1.508.843	351.323	806.776	18.068	11.206	9.884
2. Pebruari/February	1.220.311	364.917	733.300	13.262	11.710	11.577
3. Maret/March	1.327.314	387.915	743.204	14.484	8.458	12.927
4. April/April	1.330.172	369.369	752.328	9.467	10.533	12.982
5. Mei/May	1.402.202	426.856	753.835	3.178	12.975	16.323
6. Juni/June	1.435.235	443.612	746.346	4.021	14.625	13.758
7. Juli/July	1.626.916	449.657	806.466	3.860	4.600	14.835
8. Agustus/August	1.597.546	433.086	694.617	4.428	9.030	15.502
9. September/September	1.721.379	440.852	733.401	3.348	14.058	16.591
10. Oktober/October	1.595.798	436.417	734.905	359	11.849	17.001
11. Nopember/November	1.662.611	405.572	774.005	0	10.801	16.687
12. Desember/December	1.667.317	446.139	785.511	85	6.825	11.210
<b>Jumlah/Total</b>	<b>18.095.644</b>	<b>4.955.715</b>	<b>9.064.694</b>	<b>74.560</b>	<b>126.670</b>	<b>169.277</b>
2011	15.479.833	4.839.751	7.632.579	269.856	154.571	120.830
2010	14.376.891	4.695.399	7.256.544	279.118	181.976	214.577
2009	14.970.437	3.996.872	6.952.648		383.893	403.911
2008	13.266.219	3.989.593	7.559.401		409.395	430.697
2007	11.944.474	4.097.755	6.430.574		349.826	325.914
2006	10.655.551	3.893.266	5.305.645		339.432	264.599
2005	10.391.562	3.451.109	7.450.410		310.645	258.491
2004	9.707.562	3.044.583	5.105.316		267.081	204.430

Sumber : Bandara Adisutjipto Yogyakarta  
Source : Adisutjipto Airport Authority of Yogyakarta  
Ket./Note :



**Tabel/ Table : 8.2.2**  
**Arus Lalu Lintas Udara Luar Negeri**  
**melalui Bandar Udara Adisutjipto per Bulan di D.I. Yogyakarta**  
*Amount of International Air Traffic via Adisutjipto Airport per Month*  
*in D.I. Yogyakarta*

**2012**

Bulan/Month	Pesawat/Aeroplane		Penumpang/Passenger			Barang/ Cargo (kg)
	Datang Arrivals	Berangkat Departures	Datang Arrivals	Berangkat Departures	Transit Transit	Bongkar Unloaded
(1)	(2)	(3)	(4)	(5)	(6)	(7)
1. Januari/January	63	62	8.409	7.975	0	85.660
2. Pebruari/February	60	60	7.580	7.665	0	78.741
3. Maret/March	62	62	8.846	7.719	0	87.586
4. April/April	59	60	8.620	7.634	0	84.228
5. Mei/May	62	62	9.230	8.001	0	92.530
6. Juni/June	60	60	8.470	8.019	0	93.439
7. Juli/July	62	62	9.944	7.155	0	122.741
8. Agustus/August	59	63	8.982	6.500	0	129.933
9. September/September	60	61	8.254	8.800	0	88.937
10. Oktober/October	68	69	9.134	7.893	0	95.003
11. Nopember/November	90	90	12.246	10.707	0	120.516
12. Desember/December	93	93	11.808	11.234	0	119.339
<b>Jumlah/Total</b>	<b>798</b>	<b>804</b>	<b>111.523</b>	<b>99.302</b>	<b>0</b>	<b>1.198.653</b>

Sumber : Bandara Adisutjipto Yogyakarta  
Source : Adisutjipto Airport Authority of Yogyakarta  
Ket./Note :





**Lanjutan Tabel/Continued Table : 8.2.2**  
**Arus Lalu Lintas Udara Luar Negeri**  
**melalui Bandar Udara Adisutjipto per Bulan di D.I. Yogyakarta**  
*Amount of International Air Traffic via Adisutjipto Airport per Month*  
*in D.I. Yogyakarta*

**2012**

Bulan/Month	Barang/ Cargo (kg)	Bagasi/Baggage (kg)		Paket Pos/Mail (kg)	
	Muat Loaded	Bongkar Unloaded	Muat Loaded	Bongkar Unloaded	Muat Loaded
(1)	(8)	(9)	(10)	(11)	(12)
1. Januari/January	57.686	2.421	33.736	0	0
2. Pebruari/February	52.553	1.722	50.307	0	0
3. Maret/March	57.815	2.662	37.782	0	0
4. April/April	58.594	1.383	14.934	0	0
5. Mei/May	64.696	1.753	11.820	0	0
6. Juni/June	69.289	1.288	11.929	0	0
7. Juli/July	60.068	773	18.918	0	0
8. Agustus/August	62.965	1.895	18.653	0	0
9. September/September	76.745	541	72.482	0	0
10. Oktober/October	60.485	2.747	31.838	0	0
11. Nopember/November	87.074	894	54.871	0	0
12. Desember/December	106.284	1.597	62.222	0	0
<b>Jumlah/Total</b>	<b>814.254</b>	<b>19.676</b>	<b>419.492</b>	<b>0</b>	<b>0</b>

Sumber : Bandara Adisutjipto Yogyakarta  
Source : Adisutjipto Airport Authority of Yogyakarta  
Ket./Note :



**Tabel/ Table : 8.2.3**  
**Arus Lalu Lintas Udara**  
**melalui Bandar Udara Adisutjipto menurut Tujuan Penerbangan di D.I. Yogyakarta**  
*Amount of Domestic Air Traffic via Adisutjipto Airport by Flight Destination in D.I. Yogyakarta*

2012

Tujuan Penerbangan <i>Flight Destination</i>	Pesawat/Aeroplane		Penumpang/Passenger		
	Datang <i>Arrivals</i>	Berangkat <i>Departures</i>	Datang <i>Arrivals</i>	Berangkat <i>Departures</i>	Transit <i>Transit</i>
(1)	(2)	(3)	(4)	(5)	(6)
1. Balikpapan	1.701	1.702	228.245	229.500	3.429
2. Bandung	692	699	34.842	33.991	2.118
3. Banjarmasin	508	507	94.439	92.758	0
4. Batam	468	469	60.073	64.290	12
5. Denpasar	1.809	1.811	245.418	256.941	610
6. Jakarta/Halim Perdana Kusuma	49	40	434	327	0
7. Jakarta/Soekarno Hatta	9.013	9.009	1.450.284	1.417.066	9.808
8. Pontianak	452	455	52.324	51.898	13.526
9. Surabaya	2.217	2.208	151.910	152.715	22.710
10. Ujung Pandang	626	628	57.496	56.913	298
11. Lokal Lainnya	-	-	-	-	-
<b>SubJumlah/Sub Total</b>	<b>17.535</b>	<b>17.528</b>	<b>2.375.465</b>	<b>2.356.399</b>	<b>52.511</b>
1. Kuala Lumpur	434	434	61.372	50.630	0
2. Singapura	370	372	51.114	48.806	0
3. Lainnya	-	-	-	-	-
<b>SubJumlah/Sub Total</b>	<b>804</b>	<b>806</b>	<b>112.486</b>	<b>99.436</b>	<b>0</b>
<b>Jumlah/ Total</b>	<b>18.339</b>	<b>18.334</b>	<b>2.487.951</b>	<b>2.487.951</b>	<b>52.511</b>

Sumber : Bandar Udara Adisutjipto Yogyakarta  
Source : Adisutjipto Airport Authority of Yogyakarta  
Ket./Note :



**Lanjutan Tabel/Continued Table : 8.2.3**  
**Arus Lalu Lintas Udara**  
**melalui Bandar Udara Adisutjipto menurut Tujuan Penerbangan D.I. Yogyakarta**  
*Amount of Domestic Air Traffic via Adisutjipto Airport by Flight Destination in D.I. Yogyakarta*

**2012**

Tujuan Penerbangan <i>Flight Destination</i>	Bagasi/ <i>Baggage</i> (kg)		Barang/ <i>Cargo</i> (kg)		Paket Pos/ <i>Mail</i> (kg)	
	Bongkar <i>Unloaded</i>	Muat <i>Loaded</i>	Bongkar <i>Unloaded</i>	Muat <i>Loaded</i>	Bongkar <i>Unloaded</i>	Muat <i>Loaded</i>
(1)	(7)	(8)	(9)	(10)	(11)	(12)
1. Balikpapan	1.596.756	2.306.817	215.955	1.320.708	588	330
2. Bandung	204.148	220.620	3.982	2.082	7	0
3. Banjarmasin	547.084	804.280	47.967	159.465	0	226
4. Batam	546.805	640.008	146.967	596.675	0	0
5. Denpasar	1.811.611	1.953.244	122.141	324.487	20.060	41.030
6. Jakarta/Halim Perdana Kusuma	1.415	3.831	0	18	0	0
7. Jakarta/Soekarno Hatta	8.884.951	9.695.776	4.293.656	5.181.787	104.209	127.392
8. Pontianak	461.655	601.953	63.718	195.657	1.297	0
9. Surabaya	993.168	1.194.535	82.124	601.745	755	0
10. Ujung Pandang	528.685	668.665	49.240	680.531	7	299
11. Lokal Lainnya	-	-	-	-	-	-
<b>SubJumlah/Sub Total</b>	<b>15.576.278</b>	<b>18.089.729</b>	<b>5.125.750</b>	<b>9.063.155</b>	<b>126.923</b>	<b>169.277</b>
1. Kuala Lumpur	663.915	445.858	19.654	320.751	0	0
2. Singapura	546.517	369.698	328	99.230	0	0
3. Lainnya	-	-	-	-	-	-
<b>SubJumlah/Sub Total</b>	<b>1.210.432</b>	<b>815.556</b>	<b>19.982</b>	<b>419.981</b>	<b>0</b>	<b>0</b>
<b>Jumlah/ Total</b>	<b>16.786.710</b>	<b>18.905.285</b>	<b>5.145.732</b>	<b>9.483.136</b>	<b>126.923</b>	<b>169.277</b>

Sumber : Bandar Udara Adisutjipto Yogyakarta  
Source : Adisutjipto Airport Authority of Yogyakarta  
Ket./Note :



**Tabel/ Table : 8.3.1**  
**Jumlah Akomodasi, Kamar**  
**dan Tempat Tidur Hotel menurut Kabupaten/Kota di D.I. Yogyakarta**  
*Number of Accomodation, Rooms and Beds Available Hotels by Regency/City*  
*in D.I. Yogyakarta*

**2003 – 2012**

Kabupaten/Kota Regency/City	Bintang Classified Hotel			Non Bintang Non Classified Hotel		
	Akomodasi Accomo- dation	Kamar Rooms	Tempat Tidur Beds	Akomodasi Accomo- dation	Kamar Rooms	Tempat Tidur Beds
(1)	(2)	(3)	(4)	(5)	(6)	(7)
1. Kulonprogo	-	-	-	26	434	506
2. Bantul	1	71	125	284	2.045	3.773
3. Gunungkidul	1	23	46	62	518	632
4. Sleman	20	2.025	3.028	374	4.116	6.276
5. Yogyakarta	32	3.032	4.993	354	6.196	10.533
<b>Jumlah/Total</b>	<b>54</b>	<b>5.150</b>	<b>8.171</b>	<b>1.100</b>	<b>13.309</b>	<b>21.720</b>
2011	41	3.953	6.389	1.063	12.407	18.586
2010	36	3.631	5.807	1.098	12.519	18.293
2009	34	3.373	5.633	1.092	12.091	17.735
2008	34	3.297	5.439	1.095	12.158	18.270
2007	38	3.458	5.640	1.039	11.307	17.459
2006	37	3.458	5.640	1.046	11.307	17.459
2005	36	3.415	5.573	1.089	11.221	17.228
2004	36	3.416	5.555	1.092	11.278	17.307
2003	37	3.393	5.664	1.006	10.467	16.337

Sumber : Badan Pusat Statistik Provinsi D.I. Yogyakarta  
Source : BPS – Statistics of D.I Yogyakarta  
Ket./Note :



**Tabel/ Table : 8.3.2**  
**Jumlah Akomodasi, Kamar dan Tempat Tidur Hotel Non Bintang**  
**menurut Kelompok Kamar dan Kabupaten/Kota di D.I. Yogyakarta**  
*Number of Accommodation, Rooms and Beds Available Non Classified Hotels by Class Room*  
*and Regency/City in D.I. Yogyakarta*

**2003 – 2012**

Kabupaten/Kota Regency/City	0 – 9			10 – 24		
	Akomodasi Accommodation	Kamar Rooms	Tempat Tidur Beds	Akomodasi Accommodation	Kamar Rooms	Tempat Tidur Beds
(1)	(2)	(3)	(4)	(5)	(6)	(7)
1. Kulonprogo	4	28	36	16	216	245
2. Bantul	231	1.074	1.906	42	551	1.066
3. Gunungkidul	42	234	259	20	284	373
4. Sleman	250	1.296	1.465	85	1.273	1.773
5. Yogyakarta	90	540	661	194	3.140	4.970
<b>Jumlah/Total</b>	<b>616</b>	<b>3.172</b>	<b>4.327</b>	<b>357</b>	<b>5.464</b>	<b>8.427</b>
2011	605	3.092	3.417	337	5.145	7.398
2010	652	3.351	3.625	334	5.133	7.643
2009	669	3.385	3.686	321	4.916	7.445
2008	666	3.373	3.674	322	4.903	7.516
2007	661	3.313	3.717	387	4.332	6.279
2006	661	3.313	3.717	387	4.332	6.279
2005	720	3.621	4.055	277	4.217	6.565
2004	722	3.632	4.066	276	4.197	6.616
2003	660	3.325	3.753	259	3.971	6.370

Sumber : Badan Pusat Statistik Provinsi D.I. Yogyakarta  
Source : BPS – Statistics of D.I. Yogyakarta  
Ket./Note :



**Lanjutan Tabel/Continued Table : 8.3.2**  
**Jumlah Akomodasi, Kamar dan Tempat Tidur Hotel Non Bintang**  
**menurut Kelompok Kamar dan Kabupaten/Kota di D.I. Yogyakarta**  
*Number of Accommodation, Rooms and Beds Available Non Classified Hotels*  
*by Class Room and Regency/City in D.I. Yogyakarta*

**2003 – 2012**

Kabupaten/Kota Regency/City	25 - 40			40 +		
	Akomodasi Accommodation	Kamar Rooms	Tempat Tidur Beds	Akomodasi Accommodation	Kamar Rooms	Tempat Tidur Beds
(1)	(8)	(9)	(10)	(11)	(12)	(13)
1. Kulonprogo	5	147	175	1	43	50
2. Bantul	9	277	522	2	143	279
3. Gunungkidul	-	-	-	-	-	-
4. Sleman	30	933	1.932	9	614	1.106
5. Yogyakarta	53	1.643	3.019	17	873	1.883
<b>Jumlah/Total</b>	<b>97</b>	<b>3.000</b>	<b>5.648</b>	<b>29</b>	<b>1.673</b>	<b>3.318</b>
2011	81	2.419	4.540	40	1.751	3.241
2010	81	2.408	4.167	31	1.627	2.858
2009	79	2.431	4.348	24	1.359	2.256
2008	83	2.563	4.821	24	1.330	2.270
2007	77	2.403	4.644	22	1.269	2.369
2006	77	2.403	4.644	22	1.269	2.369
2005	68	2.103	4.146	24	1.280	2.363
2004	71	2.213	4.350	23	1.236	2.275
2003	66	2.058	4.089	21	1.113	2.125

Sumber : Badan Pusat Statistik Provinsi D.I. Yogyakarta  
Source : BPS – Statistics of D.I. Yogyakarta  
Ket./Note :



**Tabel/ Table : 8.3.3**  
**Jumlah Tamu Asing dan Domestik yang Datang**  
**menurut Golongan Hotel per Bulan di D.I. Yogyakarta**  
*Number of Foreign and Domestic Guests by Hotels Classification per Month*  
*in D.I. Yogyakarta*

**2007 – 2012**

Bulan/Month	Bintang I Star – I		Bintang II Star - II		Bintang III Star - III		Bintang IV Star - IV	
	Asing Foreign	Do- mestik Domestic	Asing Foreign	Do- mestik Domestic	Asing Foreign	Do- mestik Domestic	Asing Foreign	Do- mestik Domestic
(1)	(2)	(3)	(4)	(5)	(6)	(7)	(8)	(9)
1. Januari/January	124	7.092	457	5.585	812	17.672	1.598	24.606
2. Pebruari/February	62	5.278	416	6.225	1.052	17.578	1.342	17.882
3. Maret/March	110	6.525	468	5.451	1.259	17.573	2.279	23.949
4. April/April	127	6.888	605	7.928	1.573	16.698	1.980	21.693
5. Mei/May	135	8.646	746	9.249	1.824	17.245	2.511	29.315
6. Juni/June	84	10.388	555	8.893	1.410	21.588	1.371	24.337
7. Juli/July	279	8.417	1.146	6.984	2.343	16.326	2.655	23.616
8. Agustus/August	120	6.877	953	5.385	2.231	14.409	1.780	19.234
9. September/September	125	7.430	893	7.163	2.373	17.634	2.594	25.296
10. Oktober/October	138	6.980	606	7.979	1.222	18.395	2.414	29.709
11. Nopember/November	77	9.505	576	7.586	1.305	19.702	2.165	30.794
12. Desember/December	214	12.720	612	10.224	1.212	25.286	1.071	25.327
<b>Jumlah/Total</b>	<b>1.595</b>	<b>96.746</b>	<b>8.033</b>	<b>88.652</b>	<b>18.616</b>	<b>220.106</b>	<b>23.760</b>	<b>295.758</b>
2011	2.205	42.808	9.221	89.367	13.934	144.360	29.135	281.307
2010	2.373	37.422	3.884	36.370	14.456	143.531	33.831	302.259
2009	2.740	36.244	5.191	35.352	12.998	115.643	31.683	284.177
2008	2.195	36.559	4.212	28.815	9.235	110.991	33.388	287.693
2007	3.681	53.747	1.284	16.290	4.962	110.638	29.628	247.469

Sumber : Badan Pusat Statistik Provinsi D.I. Yogyakarta  
Source : BPS – Statistics of D.I Yogyakarta  
Ket./Note :



**Lanjutan Tabel/Continued Table : 8.3.3**  
**Jumlah Tamu Asing dan Domestik yang Datang**  
**menurut Golongan Hotel per Bulan di D.I. Yogyakarta**  
*Number of Foreign and Domestic Guests by Hotels Classification per Month*  
*in D.I. Yogyakarta*

**2007 – 2012**

Bulan/Month	Bintang V Star – V		Bintang Classified Hotels		Non Bintang Non Classified Hotel		Jumlah Total	
	Asing Foreign	Do- mestik Domestic	Asing Foreign	Do- mestik Domestic	Asing Foreign	Do- mestik Domestic	Asing Foreign	Do- mestik Domestic
(1)	(10)	(11)	(12)	(13)	(14)	(15)	(16)	(17)
1. Januari/January	3.880	10.076	6.871	65.031	2.452	216.406	9.323	281.437
2. Pebruari/February	2.993	7.713	5.865	54.676	2.470	186.150	8.335	240.826
3. Maret/March	3.316	8.210	7.432	61.708	2.940	185.140	10.372	246.848
4. April/April	2.885	6.281	7.170	59.488	2.993	201.771	10.163	261.259
5. Mei/May	4.924	10.498	10.140	74.953	3.309	236.909	13.449	311.862
6. Juni/June	4.638	11.586	8.058	76.792	3.197	251.754	11.255	328.546
7. Juli/July	5.945	9.697	12.368	65.040	6.507	207.378	18.875	272.418
8. Agustus/August	5.377	9.255	10.461	55.160	5.803	192.664	16.264	247.824
9. September/September	6.447	12.983	12.432	70.506	4.122	196.073	16.554	266.579
10. Oktober/October	4.592	11.956	8.972	75.019	3.460	201.273	12.432	276.292
11. Nopember/November	3.745	11.485	7.868	79.072	2.586	213.505	10.454	292.577
12. Desember/December	5.489	16.678	8.598	90.235	2.422	281.132	11.020	371.367
<b>Jumlah/Total</b>	<b>54.231</b>	<b>126.418</b>	<b>106.235</b>	<b>827.680</b>	<b>42.261</b>	<b>2.570.155</b>	<b>148.496</b>	<b>3.397.835</b>
2011	47.851	122.626	102.346	680.468	46.410	2.377.110	148.756	3.057.578
2010	43.902	110.544	98.446	630.126	42.202	630.126	140.648	1.260.252
2009	45.534	110.390	98.146	581.806	25.228	2.399.824	123.374	2.981.630
2008	41.671	85.859	90.701	549.917	20.008	1.966.287	110.709	2.516.204
2007	25.952	64.106	65.507	492.250	10.697	1.635.377	76.204	2.127.627

**Sumber : Badan Pusat Statistik Provinsi D.I. Yogyakarta**

**Source : BPS – Statistics of D.I Yogyakarta**

**Ket./Note :**





**Tabel/ Table : 8.3.4**  
**Persentase Jumlah Tamu Asing dan Domestik**  
**yang Datang menurut Golongan Hotel di D.I. Yogyakarta**  
*Percentage of Foreign and Domestic Guests by Hotels Classification*  
*in D.I. Yogyakarta*

**2004 – 2012**

Bulan/Month	Bintang Classified Hotel		Non Bintang Non Classified Hotel		Jumlah Total	
	Asing Foreign	Domestik Domestic	Asing Foreign	Domestik Domestic	Asing Foreign	Domestik Domestic
(1)	(2)	(3)	(4)	(5)	(6)	(7)
1. Januari/January	9,56	90,44	1,12	98,88	3,21	96,79
2. Pebruari/February	9,69	90,31	1,31	98,69	3,35	96,65
3. Maret/March	10,75	89,25	1,56	98,44	4,03	95,97
4. April/April	10,76	89,24	1,46	98,54	3,74	96,26
5. Mei/May	11,92	88,08	1,,38	98,62	4,13	95,87
6. Juni/June	9,50	90,50	1,25	98,75	3,31	96,69
7. Juli/July	15,98	84,02	3,04	96,96	6,48	93,52
8. Agustus/August	15,94	84,06	1,92	97,08	6,16	93,84
9. September/September	14,99	85,01	2,06	97,94	5,85	94,15
10. Oktober/October	10,68	89,32	1,69	98,31	4,31	95,69
11. Nopember/November	9,05	90,95	1,20	98,80	3,45	96,55
12. Desember/December	8,70	91,30	0,85	99,15	2,88	97,12
<b>Jumlah/Total</b>	<b>11,38</b>	<b>88,62</b>	<b>1,62</b>	<b>98,38</b>	<b>4,19</b>	<b>95,81</b>
2011	13,07	86,93	1,91	98,09	4,64	95,36
2010	13,51	86,49	6,28	93,72	10,04	89,96
2009	14,43	85,57	1,04	98,96	3,97	96,03
2008	14,16	85,84	1,01	98,99	4,21	95,79
2007	11,74	88,26	0,65	99,35	3,46	96,54
2006	12,06	87,94	0,42	99,58	3,22	96,78
2005	10,12	89,88	0,71	99,29	3,39	96,61
2004	11,00	89,00	0,88	99,12	8,61	91,39

**Sumber : Badan Pusat Statistik D.I. Yogyakarta**

**Source : BPS – Statistics of D.I Yogyakarta**

**Ket./Note :**



**Tabel/ Table : 8.3.5**  
**Rata-Rata Lama Menginap Tamu Asing dan Domestik**  
**yang Datang menurut Golongan Hotel di D.I. Yogyakarta**  
*Average Length of Stay to Foreign and Domestic Guests by Hotels Classification*  
*in D.I. Yogyakarta*

**2004 – 2012**

Bulan/Month	Bintang Classified Hotel		Non Bintang Non Classified Hotel		Jumlah Total	
	Asing Foreigners	Domestik Domestic	Asing Foreigners	Domestik Domestic	Asing Foreigners	Domestik Domestic
(1)	(2)	(3)	(4)	(5)	(6)	(7)
1. Januari/January	2,26	1,78	2,60	1,64	2,28	1,74
2. Pebruari/February	2,38	1,74	3,22	1,57	2,45	1,70
3. Maret/March	2,32	1,81	2,53	1,59	2,34	1,74
4. April/April	2,03	1,84	2,62	1,55	2,07	1,72
5. Mei/May	2,10	1,69	2,35	1,48	2,12	1,60
6. Juni/June	1,90	1,68	1,41	1,41	1,95	1,56
7. Juli/July	1,76	1,59	2,56	1,60	1,85	1,60
8. Agustus/August	1,91	1,64	2,35	1,58	1,96	1,62
9. September/September	1,91	1,69	2,79	1,61	1,98	1,66
10. Oktober/October	2,12	1,76	3,22	1,59	2,21	1,69
11. Nopember/November	2,21	1,68	2,95	1,57	2,26	1,64
12. Desember/December	2,25	1,62	3,97	1,36	2,36	1,52
<b>Jumlah/Total</b>	<b>2,12</b>	<b>1,72</b>	<b>2,49</b>	<b>1,54</b>	<b>2,23</b>	<b>1,58</b>
2011	2,13	1,71	2,48	1,58	2,24	1,61
2010	2,18	1,63	2,01	1,63	2,13	1,40
2009	2,14	1,76	2,31	1,35	2,17	1,43
2008	2,28	1,66	2,43	1,39	2,31	1,45
2007	2,77	1,67	2,13	1,37	2,67	1,44
2006	2,69	1,78	2,02	1,23	2,62	1,35
2005	2,05	1,47	1,67	1,17	2,00	1,25
2004	2,91	1,70	1,99	1,27	2,89	1,59

Sumber : Badan Pusat Statistik D.I. Yogyakarta  
Source : BPS – Statistics of D.I. Yogyakarta  
Ket./Note :



**Tabel/ Table : 8.3.6**  
**Rata-Rata Lama Menginap Tamu yang Datang dan Persentase Tingkat Hunian Kamar menurut Golongan Hotel per Bulan di D.I. Yogyakarta**  
*Average Length of Stay to Guests and Percentage of Room Occupancy Rate by Hotels Classification per Month in D.I. Yogyakarta*

**2004 – 2012**

Bulan/Month	Rata-Rata Lama Menginap Tamu <i>Average Length of Stay to Guests</i>			Persentase Tingkat Hunian Kamar <i>Percentage of Room</i>		
	Bintang <i>Classified Hotel</i>	Non Bintang <i>Non Classified Hotel</i>	Jumlah <i>Total</i>	Bintang <i>Classified Hotel</i>	Non Bintang <i>Non Classified Hotel</i>	Jumlah <i>Total</i>
(1)	(2)	(3)	(4)	(5)	(6)	(7)
1. Januari/January	1,82	1,70	1,77	54,01	39,65	42,99
2. Pebruari/February	1,80	1,65	1,74	49,77	33,87	37,79
3. Maret/March	1,86	1,66	1,78	56,69	34,97	40,18
4. April/April	1,86	1,57	1,74	53,76	34,42	39,12
5. Mei/May	1,74	1,50	1,64	56,54	38,20	42,45
6. Juni/June	1,70	1,41	1,59	58,63	39,19	43,89
7. Juli/July	1,62	1,64	1,63	50,05	35,87	40,05
8. Agustus/August	1,69	1,60	1,65	41,85	32,32	35,53
9. September/September	1,72	1,64	1,70	55,45	33,39	39,68
10. Oktober/October	1,80	1,59	1,73	61,01	32,62	40,75
11. Nopember/November	1,73	1,60	1,68	60,79	34,53	41,21
12. Desember/December	1,68	1,40	1,57	63,65	38,98	44,95
<b>Jumlah/Total</b>	<b>1,76</b>	<b>1,55</b>	<b>1,61</b>	<b>55,19</b>	<b>36,56</b>	<b>40,72</b>
2011	1,76	1,59	1,64	50,65	34,55	37,82
2010	1,70	1,35	1,43	48,83	31,59	35,34
2009	1,81	1,36	1,46	49,44	57,15	55,54
2008	1,74	1,40	1,48	49,26	30,97	35,73
2007	1,80	1,38	1,48	45,85	24,18	29,29
2006	1,89	1,24	1,39	37,86	19,51	23,07
2005	1,53	1,17	1,27	40,99	21,50	26,13
2004	1,82	1,28	1,70	44,77	22,69	38,57

Sumber : Badan Pusat Statistik D.I. Yogyakarta  
Source : BPS – Statistics of D.I Yogyakarta  
Ket./Note :



**Tabel/ Table : 8.3.7**  
**Persentase Tingkat Pemakaian Tempat Tidur dan Rata-rata**  
**Tamu per Kamar menurut Golongan Hotel per Bulan di D.I. Yogyakarta**  
*Percentage of Bed Occupancy Rate and Average of Guest per Room by Hotels Classification per Month in D.I. Yogyakarta*

**2004 – 2012**

Bulan/Month	Persentase Tingkat Pemakaian Tempat Tidur/Percentage of Bed Occupancy Rate			Rata-rata Tamu per Kamar Average of Guest per Room		
	Bintang Classified Hotel	Non Bintang Non Classified Hotel	Jumlah Total	Bintang Classified Hotel	Non Bintang Non Classified Hotel	Jumlah Total
(1)	(2)	(3)	(4)	(5)	(6)	(7)
1. Januari/January	67,76	52,35	55,85	1,91	2,12	2,06
2. Pebruari/February	60,51	42,06	47,54	1,88	2,02	1,98
3. Maret/March	65,43	43,95	50,36	1,80	2,04	1,96
4. April/April	65,53	42,54	49,68	1,91	2,04	2,00
5. Mei/May	71,71	49,01	53,36	2,04	2,09	2,08
6. Juni/June	70,62	50,37	53,79	2,05	2,05	2,05
7. Juli/July	59,59	45,53	51,20	2,11	2,06	2,07
8. Agustus/August	48,56	40,42	45,17	2,02	2,06	2,05
9. September/September	64,14	43,02	50,69	1,94	2,12	2,06
10. Oktober/October	70,46	42,85	52,34	1,84	2,10	2,01
11. Nopember/November	70,81	46,28	52,42	1,94	2,16	2,09
12. Desember/December	76,62	52,31	57,67	1,95	2,13	2,07
<b>Jumlah/Total</b>	<b>65,45</b>	<b>47,64</b>	<b>51,70</b>	<b>1,95</b>	<b>2,08</b>	<b>2,04</b>
2011	61,78	44,09	47,68	1,97	2,06	2,04
2010	57,97	41,00	44,78	1,94	2,04	2,01
2009	61,41	45,80	49,30	2,02	1,20	1,36
2008	55,33	39,60	43,97	2,20	3,06	2,75
2007	55,30	27,92	32,86	1,98	2,66	2,41
2006	47,44	23,94	28,56	2,05	1,97	1,99
2005	50,11	25,25	30,48	2,01	2,26	2,17
2004	59,61	23,52	46,81	1,93	2,11	1,96

Sumber : Badan Pusat Statistik D.I. Yogyakarta  
Source : BPS – Statistics of D.I Yogyakarta  
Ket./Note :



**Tabel/ Table : 8.3.8**  
**Jumlah Tamu Asing dan Domestik yang Datang dan**  
**Rata-Rata Lama Menginap menurut Golongan Hotel di D.I. Yogyakarta**  
*Number of Foreign and Domestic Guests and Average Length of Stay by Hotels Classification*  
*in D.I. Yogyakarta*

**2007 – 2012**

Bintang Star	Jumlah Tamu Number of Guest		Rata-Rata Lama Menginap Length of Stay	
	Asing Foreign	Domestik Domestic	Asing Foreign	Domestik Domestic
(1)	(2)	(3)	(4)	(5)
I	1.595	96.746	2,13	1,92
II	8.033	88.652	1,94	1,52
III	18.616	220.106	2,41	1,63
IV	23.760	295.758	2,43	1,69
V	54.231	126.418	1,92	1,92
Non Bintang Non Classified Hotel	42.261	2.570.155	2,49	1,54
<b>Jumlah/Total</b>	<b>148.496</b>	<b>3.397.835</b>	<b>2,23</b>	<b>1,58</b>
2011	148.756	3.057.578	2,24	1,61
2010	140.648	2.850.994	2,13	1,40
2009	123.374	2.981.630	2,17	1,43
2008	110.709	2.516.204	2,31	1,45
2007	76.204	2.127.627	2,67	1,44

**Sumber : Badan Pusat Statistik D.I. Yogyakarta**  
**Source : BPS – Statistics of D.I Yogyakarta**  
**Ket./Note :**



**Tabel/ Table : 8.3.9**  
**Jumlah Wisatawan Mancanegara**  
**menurut Negara Asal dan Golongan Hotel di D.I. Yogyakarta**  
*Number of Foreign Guests by Country and Hotels Classification in D.I. Yogyakarta*  
**2012**

Negara/Country	Hotel Bintang Classified Hotels		Hotel Non Bintang Un Classified Hotels		Jumlah Total	%
	Sub Jumlah Subtotal	%	Sub Jumlah Subtotal	%		
(1)	(2)	(3)	(4)	(5)	(6)	(7)
1. Amerika Serikat	7.319	4,72%	1.817	4,25%	9,136	4,62%
2. Canada	1.582	1,02%	1.021	2,39%	2,603	1,32%
3. Amerika Latin	806	0,52%	265	0,62%	1,071	0,54%
4. Austria	845	0,55%	544	1,27%	1,389	0,70%
5. Belanda	27.397	17,68%	4.628	10,82%	32,025	16,19%
6. Jerman	6.842	4,41%	3.472	8,12%	10,314	5,22%
7. Italia	2.096	1,35%	1.112	2,60%	3,208	1,62%
8. Inggris	2.993	1,93%	1.754	4,10%	4,747	2,40%
9. Perancis	15.011	9,69%	4.607	10,77%	19,618	9,92%
10. Spanyol/Portugal	3.045	1,96%	1.294	3,03%	4,339	2,19%
11. Belgia	3.404	2,20%	1.180	2,76%	4,584	2,32%
12. Swedia/Skandinavia	445	0,29%	421	0,98%	866	0,44%
13. Swiss	2.188	1,41%	1.005	2,35%	3,193	1,61%
14. Finlandia	193	0,12%	189	0,44%	382	0,19%
15. Denmark	514	0,33%	533	1,25%	1,047	0,53%
16. Norwegia	320	0,21%	251	0,59%	571	0,29%
17. Rusia	966	0,62%	505	1,18%	1,471	0,74%
18. Eropa Lainnya	5.727	3,70%	1.602	3,75%	7,329	3,71%
19. Brunei Darussalam	247	0,16%	504	1,18%	751	0,38%
20. Malaysia	17.826	11,50%	2.903	6,79%	20,729	10,48%

Sumber : Badan Pariwisata Daerah D.I. Yogyakarta  
Source : Regional Tourism Board D.I. Yogyakarta  
Ket./Note :



**Lanjutan Tabel/Continued Table : 8.3.9**  
**Jumlah Wisatawan Mancanegara**  
**menurut Negara Asal dan Golongan Hotel di D.I. Yogyakarta**  
*Number of Foreign Guests by Country and Hotels Classification in D.I. Yogyakarta*

**2012**

Negara/Country	Hotel Bintang Classified Hotels		Hotel Non Bintang Un Classified Hotels		Jumlah Total	%
	Sub Jumlah Subtotal	%	Sub Jumlah Subtotal	%		
(1)	(2)	(3)	(4)	(5)	(6)	(7)
21. Philipina	1.450	0,94%	386	0,90%	1.836	0,93%
22. Singapura	7.581	4,89%	762	1,78%	8.343	4,22%
23. Siam/Muangthai	4.684	3,02%	497	1,16%	5.181	2,62%
24. Hongkong	364	0,23%	472	1,10%	836	0,42%
25. Jepang	17.368	11,21%	1.706	3,99%	19.074	9,65%
26. Taiwan	897	0,58%	458	1,07%	1.355	0,69%
27. Korea Selatan	2.678	1,73%	654	1,53%	3.332	1,68%
28. R.R. China	4.001	2,58%	859	2,01%	4.860	2,46%
29. India	2.757	1,78%	856	2,00%	3.613	1,83%
30. Timur Tengah	1.462	0,94%	495	1,16%	1.957	0,99%
31. Asia Lainnya	2.510	1,62%	1.272	2,97%	3.782	1,91%
32. Australia	6.839	4,41%	2.386	5,58%	9.225	4,66%
33. Selandia Baru	724	0,47%	596	1,39%	1.320	0,67%
34. Asia Pasifik Lainnya	214	0,14%	381	0,89%	595	0,30%
35. Negara Afrika	370	0,24%	352	0,82%	722	0,37%
36. ASEAN Lainnya	1.314	0,85%	1.033	2,42%	2.347	1,19%
<b>Jumlah/Total</b>	<b>154.979</b>	<b>100,00%</b>	<b>42.772</b>	<b>100,00%</b>	<b>197.751</b>	<b>100,00%</b>

Sumber : Badan Pariwisata Daerah D.I. Yogyakarta  
Source : Regional Tourism Board D.I. Yogyakarta  
Ket./Note :



**Tabel/ Table : 8.3.10**  
**Jumlah Keberadaan Orang Asing Pemegang KITAS**  
**menurut Kebangsaan Asal per Bulan di D.I. Yogyakarta**  
*Number of Foreigners which Hold the Permittion Register of While Living by Nationality*  
*per Month in D.I. Yogyakarta*

2012

Kebangsaan/ Nationality	Bulan/Month												Rata- rata/ Avera- ge
	Jan/ Jan	Peb/ Feb	Mar/ Mar	Apr/ Apr	Mei/ May	Juni/ June	Juli/ July	Agus/ Aug	Sept/ Sept *)	Okt/ Oct	Nop/ Nov	Des/ Dec	
(1)	(2)	(3)	(4)	(5)	(6)	(7)	(8)	(9)	(10)	(11)	(12)	(13)	(14)
1. Afrika Selatan	0	1	0	0	0	0	0	0	0	0	0	0	1
2. Aljazair	0	0	0	1	0	0	0	0	0	0	0	0	1
3. Amerika Serikat	2	8	4	5	8	7	5	8	13	13	10	6	7
4. Argentina	0	0	0	0	0	0	3	0	1	0	0	1	0
5. Australia	3	27	11	4	2	2	9	16	5	2	21	3	9
6. Austria	0	1	0	0	0	1	0	0	1	2	1	0	1
7. Bangla- desh	0	1	0	0	0	0	0	0	0	1	4	0	1
8. Belanda	4	8	9	3	10	9	5	2	17	4	5	9	7
9. Belgia	2	1	0	3	1	3	0	0	1	0	2	2	1
10. Brasil	0	0	1	0	0	0	0	1	0	0	2	0	0
11. Braitania Raya	0	0	0	0	0	0	0	0	0	3	4	1	1
12. Burundi	0	0	0	0	0	0	0	0	0	0	1	0	0
13. Chili	0	0	0	0	0	0	0	0	0	0	1	0	0
14. China	1	8	5	0	11	2	2	18	5	5	37	9	9
15. Denmark	1	0	1	0	5	0	0	1	1	0	1	3	1
16. Estonia	0	1	0	0	0	0	0	0	0	0	2	0	0
17. Ethiopia	0	0	0	0	0	0	0	0	0	0	1	0	0
18. Fuji	0	0	0	0	0	0	0	0	0	1	1	0	0
19. Philipina	7	1	3	3	0	1	0	2	2	0	1	2	2
20. Gambia	0	0	0	0	0	0	0	1	0	0	0	1	0

Sumber : Kanwil Imigrasi D.I. Yogyakarta

Source : Regional Office of Immigration of D.I Yogyakarta

Ket./Note : \*) Data tidak tersedia/ not available





**Lanjutan Tabel/Continued Table : 8.3.10**  
**Jumlah Keberadaan Orang Asing Pemegang KITAS**  
**menurut Kebangsaan Asal per Bulan di D.I. Yogyakarta**  
*Number of Foreigners which Hold the Permission Register of While Living by Nationality*  
*per Month in D.I. Yogyakarta*

**2012**

Kebangsaan/ Nationality	Bulan/Month												
	Jan/ Jan	Peb/ Feb	Mar/ Mar	Apr/ Apr	Mei/ May	Juni/ June	Juli/ July	Agus/ Aug	Sept/ Sept	Okt/ Oct	Nop/ Nov	Des/ Dec	Rata- rata/ Avera- ge
(1)	(2)	(3)	(4)	(5)	(6)	(7)	(8)	(9)	(10)	(11)	(12)	(13)	(14)
21. Grenada	0	0	0	0	0	0	0	0	0	0	1	0	0
22. Guyana	0	0	0	0	0	0	0	1	0	0	0	0	0
23. Hongaria	0	2	1	0	0	0	0	0	0	0	4	0	1
24. Hongkong SAR	1	0	0	0	0	0	0	0	0	0	0	0	0
25. India	6	8	10	1	3	4	2	0	3	3	5	3	4
26. Inggris	3	5	7	6	2	3	3	4	1	2	3	0	3
27. Irak	0	0	1	5	0	0	0	0	0	0	2	0	1
28. Iran, Republik Islam	0	0	0	1	3	0	0	0	0	0	0	0	0
29. Irlandia	0	0	0	0	0	0	0	1	0	0	0	0	0
30. Italia	2	4	1	1	1	0	2	1	2	0	4	2	2
31. Jepang	4	10	10	7	13	9	2	6	14	4	10	5	8
32. Jerman	3	16	8	2	5	3	2	7	18	3	4	4	6
33. Kamboja	2	6	2	0	0	0	1	0	0	7	1	0	2
34. Kanada	0	4	1	0	0	0	0	4	2	1	0	0	1
35. Korea Selatan	6	26	25	2	6	10	16	20	12	8	18	24	14
36. Kostaria	0	0	0	0	0	0	0	1	1	0	0	0	0
37. Kyrgyzstan	0	2	0	0	0	0	0	0	0	0	0	0	0
38. Lebanon	0	0	1	0	0	0	0	0	0	0	0	1	0
39. Lesotho	0	0	0	0	0	0	0	0	0	1	0	1	0
40. Libya	4	0	0	2	2	3	0	4	3	0	2	1	2

**Sumber : Kanwil Imigrasi D.I. Yogyakarta**

**Source : Regional Office of Immigration of D.I Yogyakarta**

**Ket./Note :**



**Lanjutan Tabel/Continued Table : 8.3.10**  
**Jumlah Keberadaan Orang Asing Pemegang KITAS**  
**menurut Kebangsaan Asal per Bulan di D.I. Yogyakarta**  
*Number of Foreigners which Hold the Permission Register of While Living by Nationality*  
*per Month in D.I. Yogyakarta*

2012

Kebangsaan Nationality	Bulan/Month												Rata- rata/ Avera- ge
	Jan/ Jan	Peb/ Feb	Mar/ Mar	Apr/ Apr	Mei/ May	Juni/ June	Juli/ July	Agus/ Aug	Sept/ Sept	Okt/ Oct	Nop/ Nov	Des/ Dec	
(1)	(2)	(3)	(4)	(5)	(6)	(7)	(8)	(9)	(10)	(11)	(12)	(13)	(14)
41. Lituania	0	0	0	0	0	0	0	0	0	1	1	1	0
42. Madagaskar	1	1	2	0	1	0	0	0	0	3	6	2	1
43. Malaysia	5	5	4	1	1	13	106	10	53	9	7	8	19
44. Mali	0	0	0	0	0	0	0	0	0	0	1	0	0
45. Maroko	0	0	0	0	0	0	0	0	1	1	0	0	0
46. Mauritania	0	0	0	0	0	0	0	0	0	0	1	0	0
47. Meksiko	0	0	0	0	0	0	0	0	0	1	3	1	0
48. Mesir	1	0	3	0	0	0	0	0	1	1	0	2	1
49. Mongolia	0	1	0	0	0	0	0	0	0	0	0	0	0
50. Myanmar	1	0	0	1	0	0	0	0	0	0	2	0	0
51. Nepal	0	0	0	0	0	0	0	0	1	0	1	1	0
52. Nikaragua	0	0	0	0	0	0	0	0	0	0	1	0	0
53. Norwegia	2	1	1	1	0	0	1	0	0	0	1	5	1
54. Palestina	1	0	0	1	1	0	0	0	0	5	0	0	1
55. Pakistan	0	0	0	1	1	0	0	0	0	0	1	0	0
56. Panama	0	0	0	0	0	1	0	0	0	0	0	0	0
57. Papua Nugini	1	0	1	0	0	3	0	0	0	0	2	3	1
58. Perancis	0	10	10	2	1	7	10	8	22	8	8	4	8
59. Polandia	2	1	0	1	0	0	0	0	0	2	8	0	1
60. Portugal	0	0	0	0	0	0	0	1	0	3	0	0	0

Sumber : Kanwil Imigrasi D.I. Yogyakarta  
Source : Regional Office of Immigration of D.I Yogyakarta  
Ket./Note :



**Lanjutan Tabel/Continued Table : 8.3.10**  
**Jumlah Keberadaan Orang Asing Pemegang KITAS**  
**menurut Kebangsaan Asal per Bulan di D.I. Yogyakarta**  
*Number of Foreigners which Hold the Permittion Register of While Living by Nationality*  
*per Month in D.I. Yogyakarta*

**2012**

Kebangsaan/ Nationality	Bulan/Month													Rata- rata/ Avera- ge
	Jan/ Jan	Peb/ Feb	Mar/ Mar	Apr/ Apr	Mei/ May	Juni/ June	Juli/ July	Agus/ Aug	Sept/ Sept	Okt/ Oct	Nop/ Nov	Des/ Dec		
(1)	(2)	(3)	(4)	(5)	(6)	(7)	(8)	(9)	(10)	(11)	(12)	(13)	(14)	
61. Republik Ceko	0	1	0	0	0	0	0	0	0	0	2	2	0	
62. Republik Demokrati k Rakyat Lac	1	0	0	0	0	0	0	0	0	5	6	1	1	
63. Republik Moldova	1	0	0	0	0	0	0	0	0	0	0	0	0	
64. Rumania	1	0	0	0	1	0	0	1	0	0	2	1	1	
65. Rusia	0	4	0	0	0	5	3	0	0	0	4	0	1	
66. Selandia Baru	0	0	0	0	1	0	1	0	0	0	0	0	0	
67. Serbia	0	1	0	0	0	0	0	0	0	1	2	1	0	
68. Singapura	0	2	1	3	2	1	1	0	2	2	1	0	1	
69. Slowakia	0	0	0	0	0	0	0	0	1	0	2	0	0	
70. Spanyol	1	1	0	0	0	0	0	1	2	1	1	1	1	
71. Sri Lanka	5	10	1	4	5	5	0	0	0	0	1	4	3	
72. Suriah	0	1	3	4	0	0	0	0	0	0	0	0	1	
73. Swedia	0	1	0	0	0	0	0	1	1	1	0	0	0	
74. Swiss	0	0	0	0	0	2	1	1	0	1	1	1	1	
75. Taiwan	0	1	0	0	0	0	1	1	0	0	0	0	0	
76. Tajikistan	0	0	0	2	0	0	0	0	0	0	0	0	0	
77. Tanzania	0	0	0	0	0	0	0	0	1	0	0	1	0	
78. Thailand	19	9	5	4	3	9	4	0	13	5	41	32	12	

**Sumber : Kanwil Imigrasi D.I. Yogyakarta**  
**Source : Regional Office of Immigration of D.I Yogyakarta**  
**Ket./Note :**



**Lanjutan Tabel/Continued Table : 8.3.10**  
**Jumlah Keberadaan Orang Asing Pemegang KITAS**  
**menurut Kebangsaan Asal per Bulan di D.I. Yogyakarta**  
*Number of Foreigners which Hold the Permission Register of While Living by Nationality*  
*per Month in D.I. Yogyakarta*

**2012**

Kebangsaan/ Nationality	Bulan/Month												
	Jan/ Jan	Peb/ Feb	Mar/ Mar	Apr/ Apr	Mei/ May	Juni/ June	Juli/ July	Agus/ Aug	Sept/ Sept <sup>1)</sup>	Okt/ Oct <sup>1)</sup>	Nop/ Nov	Des/ Dec	Rata- rata/ Avera- ge
(1)	(2)	(3)	(4)	(5)	(6)	(7)	(8)	(9)	(10)	(11)	(12)	(13)	(14)
79. Timor Leste	74	56	36	81	28	28	36	36	31	43	79	50	48
80. Turki	1	5	8	0	1	0	0	0	8	4	0	6	3
81. Turkmeni stan	0	1	0	0	0	0	0	0	0	0	0	0	0
82. Uganda	1	1	1	0	0	0	0	1	1	1	0	0	1
83. Ukraina	0	0	0	0	0	0	0	0	0	1	1	0	0
84. Uzbekist an	0	1	0	0	0	0	0	0	0	0	4	0	0
85. Vietnam	1	3	0	1	0	0	0	0	0	4	2	2	1
86. Yaman	0	1	0	0	0	0	0	0	0	0	1	0	0
87. Yunani	0	0	0	0	0	0	1	2	0	0	1	0	0
GRAND TOTAL	170	258	177	153	118	131	217	161	240	163	342	207	193

Sumber : Kanwil Imigrasi D.I. Yogyakarta  
Source : Regional Office of Immigration of D.I Yogyakarta  
Ket./Note : <sup>\*)</sup> Data tidak tersedia/ not available



**Tabel/ Table : 8.3.11**  
**Jumlah Pelayanan Pemberian Perpanjangan Ijin**  
**Kunjungan Orang Asing menurut Kebangsaan Asal per Bulan di D.I. Yogyakarta**  
*Number of Services of Foreigners Visit Permission by Nationality per Month*  
*in D.I. Yogyakarta*

**2012**

Kebangsaan/ Nationality	Bulan/Month												Rata- rata/ Avera- ge
	Jan/ Jan	Peb/ Feb	Mar/ Mar	Apr/ Apr	Mei/ May	Juni/ June	Juli/ July	Agus/ Aug	Sept/ Sept *)	Okt/ Oct	Nop/ Nov	Des/ Dec	
(1)	(2)	(3)	(4)	(5)	(6)	(7)	(8)	(9)	(10)	(11)	(12)	(13)	(14)
1. Afganistan	0	0	0	0	0	0	0	0	0	0	0	5	<b>0</b>
2. Afrika Selatan	2	1	0	1	0	0	0	0	0	2	0	0	<b>1</b>
3. Aljazair	0	0	1	1	0	1	0	0	0	1	0	0	<b>0</b>
4. Amerika Serikat	21	22	30	27	25	34	30	34	11	27	22	27	<b>26</b>
5. Anguilla	0	0	0	0	0	0	0	1	0	0	0	0	<b>0</b>
6. Arab Saudi	0	2	1	1	1	0	0	2	1	1	0	1	<b>1</b>
7. Argentina	0	0	2	1	3	0	1	1	0	2	0	2	<b>1</b>
8. Australia	20	16	16	13	25	28	14	30	16	29	14	14	<b>20</b>
9. Austria	4	7	6	2	1	3	4	4	8	9	7	3	<b>5</b>
10. Bangla- desh	1	0	0	0	0	0	0	0	0	1	0	0	<b>0</b>
11. Belanda	44	36	41	52	40	26	46	52	40	45	44	49	<b>43</b>
12. Belgia	6	3	4	5	6	7	6	5	6	9	10	5	<b>6</b>
13. Brasil	1	1	3	0	1	4	0	0	3	1	3	2	<b>2</b>
14. Braitania Raya	0	0	0	0	0	0	0	0	0	5	3	5	<b>1</b>
15. Burundi	0	0	0	0	0	0	0	0	0	0	1	0	<b>0</b>
16. Chili	0	0	0	0	0	0	0	1	0	1	2	0	<b>0</b>
17. China	9	5	6	5	3	5	2	4	11	21	31	12	<b>10</b>
18. Czechoslo- vakia	0	0	0	0	0	0	0	0	1	1	1	1	<b>0</b>
19. Denmark	2	1	0	2	0	2	0	0	3	1	2	2	<b>1</b>
20. Ekuador	0	0	0	0	0	0	0	0	0	0	0	1	<b>0</b>

Sumber : Kanwil Imigrasi D.I. Yogyakarta  
Source : Regional Office of Immigration of D.I Yogyakarta  
Ket./Note : \*) Data tidak tersedia/ not available



**Lanjutan Tabel/Continued Table : 8.3.11**  
**Jumlah Pelayanan Pemberian Perpanjangan Ijin**  
**Kunjungan Orang Asing menurut Kebangsaan Asal per Bulan di D.I. Yogyakarta**  
*Number of Services of Foreigners Visit Permission by Nationality per Month*  
*in D.I. Yogyakarta*

**2012**

Kebangsaan/ Nationality	Bulan/Month												
	Jan/ Jan	Peb/ Feb	Mar/ Mar	Apr/ Apr	Mei/ May	Juni/ June	Juli/ July	Agus/ Aug	Sept/ Sept	Okt/ Oct	Nop/ Nov	Des/ Dec	Rata- rata/ Avera- ge
(1)	(2)	(3)	(4)	(5)	(6)	(7)	(8)	(9)	(10)	(11)	(12)	(13)	(14)
21. Estonia	2	2	1	1	2	0	0	0	0	0	2	1	1
22. Philipina	4	1	3	2	0	1	3	4	2	2	2	2	2
23. Finlandia	2	0	1	0	0	0	0	0	0	0	4	0	1
24. Grenada	0	0	0	0	0	0	0	0	0	0	1	0	0
25. Hongaria	4	1	0	0	1	0	0	0	1	2	0	0	1
26. India	7	3	4	4	9	3	5	6	6	5	8	6	6
27. Inggris	16	11	7	9	10	12	5	6	16	13	9	7	10
28. Iran, Republik Islam	0	0	1	2	1	1	0	0	0	2	2	1	1
29. Irlandia	1	1	3	4	0	5	1	2	5	2	1	2	2
30. Italia	5	5	5	1	7	4	6	4	6	9	9	6	6
31. Jepang	9	11	11	10	8	9	11	14	14	13	15	21	12
32. Jerman	26	30	40	25	33	30	13	22	36	33	39	47	31
33. Kamboja	0	0	0	0	0	0	1	2	1	6	2	2	1
34. Kanada	6	6	3	3	6	17	10	4	5	3	5	3	6
35. Kazakhsta n	2	0	0	0	0	1	0	0	0	0	0	0	0
36. Korea Selatan	30	5	5	10	8	3	6	2	8	3	7	5	8
37. Kroasia	0	0	0	0	0	0	1	0	0	0	0	0	0
38. Kyrgyzstan	2	0	0	0	0	0	0	0	0	0	0	0	0
39. Latvia	0	1	0	0	0	0	0	0	0	0	0	0	0
40. Lebanon	0	0	0	1	0	0	0	0	0	0	0	0	0

**Sumber : Kanwil Imigrasi D.I. Yogyakarta**

*Source : Regional Office of Immigration of D.I Yogyakarta*

*Ket./Note :*



**Lanjutan Tabel/Continued Table : 8.3.11**  
**Jumlah Pelayanan Pemberian Perpanjangan Ijin**  
*Kunjungan Orang Asing menurut Kebangsaan Asal per Bulan di D.I. Yogyakarta*  
*Number of Services of Foreigners Visit Permission by Nationality per Month*  
*in D.I. Yogyakarta*

**2012**

Kebangsaan Nationality	Bulan/Month												Rata- rata/ Avera- ge
	Jan/ Jan	Peb/ Feb	Mar/ Mar	Apr/ Apr	Mei/ May	Juni/ June	Juli/ July	Agus/ Aug	Sept/ Sept	Okt/ Oct	Nop/ Nov	Des/ Dec	
(1)	(2)	(3)	(4)	(5)	(6)	(7)	(8)	(9)	(10)	(11)	(12)	(13)	(14)
41. Libya	0	0	2	2	4	4	2	1	1	2	4	1	2
42. Lituania	0	0	0	0	0	1	0	0	2	2	1	1	1
43. Madagaskar	0	0	0	0	0	0	0	0	0	0	5	0	0
44. Malaysia	7	6	8	15	11	6	2	5	4	17	10	15	9
45. Mali	0	0	0	0	0	0	0	0	0	2	2	1	0
46. Mauritania	0	0	1	1	1	1	0	0	1	0	0	0	0
47. Meksiko	0	1	0	0	0	1	1	1	0	3	3	1	1
48. Mesir	3	4	3	3	0	2	2	2	4	2	0	3	2
49. Mongolia	1	0	0	0	0	0	0	0	0	0	0	0	0
50. Myanmar	0	0	0	0	0	0	0	0	2	0	8	3	1
51. Nepal	0	0	1	2	3	4	1	2	2	0	2	1	2
52. Norwegia	0	6	2	1	2	0	0	0	0	0	1	0	1
53. Pakistan	0	1	1	1	0	0	0	0	0	0	1	0	0
54. Palestina	0	0	1	0	0	0	0	0	0	0	0	0	0
55. Papua Nugini	9	5	2	1	1	0	0	1	1	3	2	0	2
56. Paraguay	4	3	0	0	2	0	0	0	0	0	0	0	1
57. Perancis	32	32	44	41	34	35	20	33	24	19	20	14	29
58. Polandia	3	1	6	5	4	2	3	1	5	2	9	3	4
59. Portugal	1	1	0	2	1	1	0	1	0	1	4	0	1
60. Republik Ceko	2	0	0	0	3	2	2	2	0	4	5	2	2

Sumber : Kanwil Imigrasi D.I. Yogyakarta  
Source : Regional Office of Immigration of D.I Yogyakarta  
Ket./Note :



**Lanjutan Tabel/Continued Table : 8.3.11**  
**Jumlah Pelayanan Pemberian Perpanjangan Ijin**  
**Kunjungan Orang Asing menurut Kebangsaan Asal per Bulan di D.I. Yogyakarta**  
*Number of Services of Foreigners Visit Permission by Nationality per Month*  
*in D.I. Yogyakarta*

**2012**

Kebangsaan/ Nationality	Bulan/Month													Rata- rata/ Avera- ge
	Jan/ Jan	Peb/ Feb	Mar/ Mar	Apr/ Apr	Mei/ May	Jun/ June	Juli/ July	Agus/ Aug	Sept/ Sept	Okt/ Oct	Nop/ Nov	Des/ Dec		
(1)	(2)	(3)	(4)	(5)	(6)	(7)	(8)	(9)	(10)	(11)	(12)	(13)	(14)	
61. Republik Demokratik Rakyat Lac	1	0	0	0	0	0	0	0	0	16	0	8	2	
62. Republik Moldova	0	0	0	0	0	0	0	0	0	0	2	0	0	
63. Rumania	0	0	0	1	0	0	0	0	1	0	1	1	0	
64. Rumania (Kode Lama)	0	0	0	0	0	0	0	0	0	0	1	0	0	
65. Rusia	1	0	2	0	0	0	1	2	2	11	0	4	2	
66. Selandia Baru	2	1	2	2	0	0	1	3	3	2	1	2	2	
67. Senegal	1	0	0	0	0	0	0	0	0	0	0	0	0	
68. Serbia	0	0	0	1	2	0	0	0	0	0	1	1	0	
69. Sierra Leone	0	0	0	0	0	0	0	0	0	1	0	2	0	
70. Singapura	0	1	3	2	1	1	1	3	4	7	0	0	2	
71. Slovenia	0	0	0	0	0	1	0	1	0	0	0	1	0	
72. Slowakia	0	0	0	1	0	0	0	0	0	0	0	0	0	
73. Spanyol	3	4	0	2	2	4	3	5	4	10	12	10	5	
74. Sri Langka	6	6	6	3	0	1	1	2	0	1	0	0	2	
75. Swedia	0	0	2	4	7	5	0	2	1	2	5	4	3	
76. Swiss	2	4	1	4	8	6	7	7	4	3	3	6	5	
77. Taiwan	1	1	0	0	0	0	0	0	0	0	0	0	0	
78. Tanzania	0	0	0	0	0	0	0	0	0	0	1	0	0	

Sumber : Kanwil Imigrasi D.I. Yogyakarta  
Source : Regional Office of Immigration of D.I Yogyakarta  
Ket./Note :





**Lanjutan Tabel/Continued Table : 8.3.11**  
**Jumlah Pelayanan Pemberian Perpanjangan Ijin**  
**Kunjungan Orang Asing menurut Kebangsaan Asal per Bulan di D.I. Yogyakarta**  
*Number of Services of Foreigners Visit Permission by Nationality per Month*  
*in D.I. Yogyakarta*

**2012**

Kebangsaan/ Nationality	Bulan/Month												Rata- rata/ Avera- ge
	Jan/ Jan	Peb/ Feb	Mar/ Mar	Apr/ Apr	Mei/ May	Juni/ June	Juli/ July	Agus/ Aug	Sept/ Sept	Okt/ Oct	Nop/ Nov	Des/ Dec	
(1)	(2)	(3)	(4)	(5)	(6)	(7)	(8)	(9)	(10)	(11)	(12)	(13)	(14)
79. Thailand	16	7	9	10	7	23	23	57	37	41	68	17	<b>26</b>
80. Timor Leste	118	122	114	88	118	88	89	74	94	143	149	106	<b>109</b>
81. Tokelau	0	0	0	0	0	0	0	0	0	1	1	0	<b>0</b>
82. Turki	11	4	3	0	1	0	2	2	2	5	7	9	<b>4</b>
83. Turkmeni stan	1	0	0	0	0	0	0	0	0	0	1	1	<b>0</b>
84. Ukraina	1	0	0	0	0	0	0	0	0	0	0	0	<b>0</b>
85. Uzbekista n	1	0	0	0	0	0	0	0	0	0	1	0	<b>0</b>
86. Vietnam	0	0	0	0	0	0	0	0	2	3	2	2	<b>1</b>
87. Yunani	0	0	0	0	0	0	1	2	1	2	1	0	<b>1</b>
<b>JUMLAH/ TOTAL</b>	<b>453</b>	<b>381</b>	<b>407</b>	<b>374</b>	<b>402</b>	<b>384</b>	<b>327</b>	<b>409</b>	<b>401</b>	<b>554</b>	<b>580</b>	<b>451</b>	<b>427</b>

Sumber : Kanwil Imigrasi D.I. Yogyakarta  
Source : Regional Office of Immigration of D.I Yogyakarta  
Ket./Note :



**Tabel/ Table : 8.4.1**  
**Jumlah Surat yang Dikirim**  
**melalui Pos Dalam Negeri menurut Jenis Surat dan Wilayah di D.I. Yogyakarta**  
*Number of Domestic Mails Sent Out by Type of Mailing and Region*  
*in D.I. Yogyakarta*

**2012**

Wilayah <i>Region</i>	Jenis Pengiriman/ <i>Type of Mailing</i>						Jumlah <i>Total</i>
	Biasa <i>Ordinary</i>	Tercatat <i>Regis- tered</i>	Kilat/ <i>Express</i>			Bebas Porto/ Dinas <i>Free of Postage</i>	
			Biasa <i>Ordinary</i>	Khusus <i>Special</i>	Tercatat <i>Registe- red</i>		
(1)	(2)	(3)	(4)	(5)	(6)	(7)	(8)
1. Kulonprogo	26.865	482	5.996	23.412	20.309	-	77.064
2. Bantul	67.959	-	-	57.701	-	-	125.660
3. Gunungkidul	21.153	-	23.415	65.227	5.102	-	114.897
4. SPP <sup>1)</sup>	9.414.619	3.880	-	60.156	13.049	-	9.491.704
5. Yogyakarta	-	-	283.137	1.092.485	-	-	1.452.423
DIY	9.530.596	4.362	312.548	1.298.981	38.460	-	11.261.748

Sumber : PT Pos Indonesia (Persero) se- D.I. Yogyakarta  
Source : Post and Giro Office in D.I. Yogyakarta  
Ket./Note : <sup>1)</sup> SPP : Sentral Pengolahan Pos/Mail Processing Center



**Tabel/ Table : 8.4.2**  
**Jumlah Surat yang Diterima**  
**melalui Pos Dalam Negeri menurut Jenis Surat dan Wilayah di D.I. Yogyakarta**  
*Number of Domestic Mails Received by Type of Mailing and Region*  
*in D.I. Yogyakarta*

**2012**

Wilayah Region	Jenis Pengiriman/ <i>Type of Mailing</i>						Jumlah Total
	Biasa Ordinary	Tercatat Regis- tered	Kilat/ <i>Express</i>			Bebas Porto/ Dinas Free of Postage	
			Biasa Ordinary	Khusus Special	Tercatat Registere d		
(1)	(2)	(3)	(4)	(5)	(6)	(7)	(8)
1. Kulonprogo	23.848	1.089	13.482	58.664	36.354	-	133.437
2. Bantul	75.216	-	-	77.685	-	-	152.901
3. Gunungkidul	44.849	-	52.154	103.995	4.215	-	205.213
4. SPP <sup>1)</sup>	17.506.301	10.358	-	848.976	934.064	-	19.299.699
5. Yogyakarta	N/A	N/A	N/A	N/A	N/A	N/A	N/A
DIY	17.650.214	11.447	65.636	1.089.320	974.633	0	19.791.250

Sumber : PT Pos Indonesia (Persero) se- D.I. Yogyakarta

Source : Post and Giro Office in D.I. Yogyakarta

Ket./Note : <sup>1)</sup> SPP : Sentral Pengolahan Pos/Central of Post Processing



**Tabel/ Table : 8.4.3**  
**Jumlah Surat yang Dikirim dan Diterima dari dan ke Luar negeri**  
**menurut Jenis Surat dan Wilayah di D.I. Yogyakarta**  
*Number of Mails Sent and Received Abroad by Type of Mailing and Scope*  
*in D.I. Yogyakarta*

**2012**

Wilayah Scope	Jenis Pengiriman/Type of Mailing							
	Dikirim/Mailed				Diterima/Received			
	Biasa Ordinary	Tercatat Regis- tered	EMS	Jumlah Total	Biasa Ordinary	Tercatat Regis- tered	EMS	Jumlah Total
(1)	(2)	(3)	(4)	(5)	(6)	(7)	(8)	(9)
1. Kulonprogo	2.039	230	329	2.598	2.724	621	428	3.773
2. Bantul	32	115	349	496	102	204	401	707
3. Gunungkidul	7	29	171	207	19	42	369	403
4. SPP <sup>1)</sup>	848.016	2.913	6.700	857.629	962.768	9.318	15.959	988.045
5. Yogyakarta	N/A		3.669	N/A	N/A	N/A	N/A	N/A
<b>DIY</b>	<b>850.094</b>	<b>3.287</b>	<b>7.549</b>	<b>860.930</b>	<b>965.613</b>	<b>10.185</b>	<b>17.157</b>	<b>992.928</b>

**Sumber : PT Pos Indonesia (Persero) se- D.I. Yogyakarta**

**Source : Post and Giro Office in D.I. Yogyakarta**

**Ket./Note : <sup>1)</sup> SPP : Sentral Pengolahan Pos/Mail Processing Center , 2) termasuk EMS**



**Tabel/ Table : 8.4.4**  
**Jumlah Pos Paket yang Dikirim dan Diterima**  
**menurut Tujuan dan Wilayah di D.I. Yogyakarta**  
*Number of Parcel Mailed and Received by Direction of Mailing and Scope*  
*in D.I. Yogyakarta*

**2012**

Wilayah Scope	Tujuan Pengiriman/Direction of Mailing					
	Dalam Negeri Domestic		Luar Negeri Foreign		Jumlah Total	
	Dikirim Mailed	Diterima Received	Dikirim Mailed	Diterima Received	Dikirim Mailed	Diterima Received
(1)	(2)	(3)	(4)	(5)	(6)	(7)
1. Kulonprogo	4.531	11.007	56	132	4.663	11.139
2. Bantul	1.478	1.369	7	186	1.489	1.555
3. Gunungkidul	3.512	6.124	8	17	3.520	6.141
4. SPP <sup>1)</sup>	59.858	104.150	4.884	10.515	64.742	114.665
5. Yogyakarta	76.809	N/A	909	N/A	N/A	N/A
<b>DIY</b>	<b>146.188</b>	<b>122.650</b>	<b>5.864</b>	<b>10.850</b>	<b>74.414</b>	<b>133.500</b>

**Sumber** : PT Pos Indonesia (Persero) se- D.I. Yogyakarta  
**Source** : Post and Giro Office in D.I. Yogyakarta  
**Ket./Note** : <sup>1)</sup> SPP : Sentral Pengolahan Pos/Mail Processing Center



**Tabel/ Table : 8.4.5**  
**Jumlah Wesel Pos yang Dikirim dan Diterima**  
**menurut Tujuan dan Wilayah di D.I. Yogyakarta**  
*Number of Money Order Mailed and Received by Direction of Mailing and Scope*  
*in D.I. Yogyakarta*

**2012**

Wilayah Scope	Dalam Negeri/ <i>Domestic</i>				Luar Negeri/ <i>Foreign</i>	
	Dikirim/ <i>Mailed</i>		Diterima/ <i>Received</i>		Dikirim/ <i>Mailed</i>	
	Jumlah <i>Total</i>	Nilai <i>Value</i> (000 Rp.)	Jumlah <i>Total</i>	Nilai <i>Value</i> (000 Rp.)	Jumlah <i>Total</i>	Nilai <i>Value</i> (000 Rp.)
(1)	(2)	(3)	(4)	(5)	(6)	(7)
1. Kulonprogo	10.070	11.843.429.147	54.483	52.257.163.304	54	397.963.560
2. Bantul	10.564	11.608.390.500	58.007	63.727.865.837	68.571	75.336.256.337
3. Gunungkidul	7.713	9.727.981.348	57.761	60.887.268.589	47	325.688.098
4. SPP <sup>1)</sup>	-	-	21.134	-	-	-
5. Yogyakarta	N/A	N/A	N/A	N/A	N/A	N/A
<b>DIY</b>	<b>28.347</b>	<b>33.179.800.995</b>	<b>191.385</b>	<b>176.872.297.730</b>	<b>68.672</b>	<b>76.059.907.995</b>

Sumber : PT Pos Indonesia (Persero) se- D.I. Yogyakarta

Source : Post and Giro Office in D.I. Yogyakarta

Ket./Note : <sup>1)</sup> SPP : Sentral Pengolahan Pos/Mail Processing Center



**Lanjutan Tabel/Continued Table : 8.4.5**  
**Jumlah Wesel Pos yang Dikirim dan Diterima**  
**menurut Tujuan dan Wilayah di D.I. Yogyakarta**  
*Number of Money Order Mailed and Received by Direction of Mailing and Scope*  
*in D.I. Yogyakarta*

**2012**

Wilayah Scope	Luar Negeri/ Foreign		Jumlah/ Total			
	Diterima/ Received		Dikirim/ Mailed		Diterima/ Received	
	Jumlah Number	Nilai Value (000 Rp.)	Jumlah Number	Nilai Value (000 Rp.)	Jumlah Number	Nilai Value (000 Rp.)
(1)	(8)	(9)	(10)	(11)	(12)	(13)
1. Kulonprogo	5.670	12.317.983.519	10.124	12.241.392.707	60.153	64.575.146.823
2. Bantul	57.977	63.727.865.945	10.564	11.608.390.500	-	-
3. Gunungkidul	2.504	6.227.919.529	7.760	10.053.669.446	60.265	67.115.188.118
4. SPP <sup>1)</sup>	-	-	-	-	-	-
5. Yogyakarta	N/A	N/A	N/A	N/A	N/A	N/A
<b>DIY</b>	<b>66.151</b>	<b>82.273.768.993</b>	<b>28.448</b>	<b>33.903.452.653</b>	<b>120.418</b>	<b>131.690.334.941</b>

**Sumber** : PT Pos Indonesia (Persero) se- D.I. Yogyakarta  
**Source** : Post and Giro Office in D.I. Yogyakarta  
**Ket./Note** : <sup>1)</sup> SPP : Sentral Pengolahan Pos/ Mail Processing Center



**Tabel/ Table : 8.4.6**  
**Jumlah Transaksi dan Nilai Tabungan**  
**melalui Kantor Pos menurut Wilayah di D.I. Yogyakarta**  
*Number of Transactions and Value of Saving via Post Office by Scope*  
*in D.I. Yogyakarta*

**2012**

Wilayah Scope	Simpan Saving		Bayar Resaving	
	Jumlah Number	Nilai Value (Rp.)	Jumlah Number	Nilai Value (Rp.)
(1)	(2)	(3)	(4)	(5)
1. Kulonprogo	10.038	10.948.025.978	6.218	9.660.499.063
2. Bantul	10.034	11.054.270.604	5.167	9.266.262.242
3. Gunungkidul	7.314	10.742.072.810	7.915	10.240.303.509
4. SPP <sup>1)</sup>	N/A	N/A	N/A	N/A
5. Yogyakarta	N/A	N/A	N/A	N/A
<b>DIY</b>	<b>27.386</b>	<b>32.744.369.392</b>	<b>19.300</b>	<b>29.167.064.814</b>

**Sumber** : PT Pos Indonesia (Persero) se- D.I. Yogyakarta  
**Source** : Post and Giro Office in D.I. Yogyakarta  
**Ket./Note** : 1) SPP : Sentral Pengolahan Pos/Mail Processing Center





**Tabel/ Table : 8.4.7**  
**Jumlah Transaksi dan Nilai Giro/Cek Pos**  
**melalui Kantor Pos menurut Wilayah di D.I. Yogyakarta**  
*Number of Transactions and Value of Account/Postal Check at Post Office by Scope*  
*in D.I. Yogyakarta*

**2012**

Wilayah Scope	Penerimaan Received		Pembayaran Kembali Repayment	
	Transaksi Transaction	Nilai Value (Rp.)	Transaksi Transaction	Nilai Value (Rp.)
(1)	(2)	(3)	(4)	(5)
1. Kulonprogo	631	12.078.523.629	714	56.707.319.956
2. Bantul	26.758	24.007.698.147	7.636	65.875.868.198
3. Gunungkidul	945	52.360.144.757	352	77.381.723.239
4. SPP <sup>1)</sup>	N/A	N/A	N/A	N/A
5. Yogyakarta	N/A	N/A	N/A	N/A
<b>DIY</b>	<b>28.334</b>	<b>88.446.366.533</b>	<b>8.702</b>	<b>199.964.911.393</b>

**Sumber** : PT Pos Indonesia (Persero) se- D.I. Yogyakarta  
**Source** : Post and Giro Office in D.I. Yogyakarta  
**Ket./Note** : <sup>1)</sup> SPP : Sentral Pengolahan Pos/Mail Processing Center



**Tabel/ Table : 8.4.8**  
**Jumlah Benda Pos melalui Kantor Pos se- D.I. Yogyakarta**  
*Number of Post Material via Post Office in D.I. Yogyakarta*

**2011 - 2012**

Jenis Pos/Kind of Post	Jumlah (Nilai) / Number (Value)	
	2011	2012
(1)	(2)	(3)
<b>1. Dalam Negeri/Domestic</b>	<b>58.651.037</b>	
<b>a. Dikirim/Sent<sup>1)</sup></b>	<b>29.182.501</b>	
- Biasa/Ordinary	26.954.819	
- Tercatat/Registered	27.059	
- Kilat-Biasa/Ordinary Express	51.976	24.577
- Kilat Khusus/Special Express	2.136.260	
- KilatTercatat/Registered	12.387	
- Bebas Porto/Dinas/Free of	0	
<b>b. Diterima/Received</b>	<b>29.468.536</b>	
- Biasa/Ordinary	26.666.462	
- Tercatat/Registered	17.123	
- Kilat-Biasa/Ordinary Express	49.780	
- Kilat Khusus/Special Express	2.729.187	
- KilatTercatat/Registered	5.984	
- Bebas Porto/Dinas/Free of	0	
<b>2. Luar Negeri/Abroad</b>	<b>28.751.450</b>	
<b>a. Dikirim/Sent</b>	<b>27.662.611</b>	
- Biasa/Ordinary	27.659.079	
- Tercatat/Registered	3.532	
<b>b. Diterima/Received</b>	<b>1.088.839</b>	
- Biasa/Ordinary	1.080.820	
- Tercatat/Registered	8.019	
<b>3. Pos Paket/Parcel Post</b>	<b>137.233</b>	
a. Dikirim/Sent	30.661	
b. Diterima/Received	106.572	
<b>4. Wesel/Money Order</b>	<b>454.721</b>	<b>(310.333.861.573)</b>
a. Dikirim/Sent	80.539	(52.618.241.877)
b. Diterima/Received	374.182	(257.715.619.696)
<b>5. Tabungan/Maving</b>	<b>28.943</b>	<b>(40.489.769.478)</b>
a. Simpan/Saving	17.286	(23.407.444.684)
b. Bayar/Resaving	11.657	(17.082.324.794)
<b>6. Giro-Cek Pos/Account-PostelC.</b>	<b>9.484</b>	<b>(278.962.020.143)</b>
a. Dikirim/ Sent	5.464	(122.297.859.649)
b. Diterima/Received	4.020	(156.664.160.494)

Sumber : PT Pos Indonesia (Persero) se- D.I. Yogyakarta

Source : Post and Giro Office in D.I. Yogyakarta

Ket./Note :



**Tabel/ Table : 8.4.9**  
**Jumlah Sambungan Telepon**  
**menurut Lokasi Sentral Kota Kabupaten/Kota di D.I. Yogyakarta**  
*Number of Telephone Connected by Area and Regency/City in D.I. Yogyakarta*

**2006 – 2012**

Kabupaten/Kota <i>Regency/City</i>	2006	2007	2008	2009	2010	2011	2012
(1)	(2)	(3)	(4)	(5)	(6)	(7)	(8)
<b>WIRELINE</b>	<b>116.753</b>	<b>119.672</b>	<b>122.664</b>	<b>122.563</b>	<b>123.081</b>	<b>134.849</b>	<b>139.777</b>
1. Kulonprogo	2.581	2.283	2.340	2.372	2.412	2.631	2.700
2. Bantul	6.148	4.033	4.134	4.085	4.261	5.940	6.234
3. Gunungkidul	3.339	3.196	3.276	3.286	3.356	3.553	3.577
4. Sleman	34.494	17.640	18.081	17.894	17.926	21.611	22.534
5. Yogyakarta	70.191	92.520	94.833	94.926	95.126	101.114	104.732
<b>CDMA</b>	<b>165.267</b>	<b>259.976</b>	<b>316.769</b>	<b>328.621</b>	<b>329.484</b>	<b>N/A</b>	<b>371.673</b>
1. Classy (Pasca bayar)	25.267	35.883	31.439	32.074	31.864	N/A	15.644
2. Trendy (Prabayar)	140.000	224.093	285.330	296.547	297.620	N/A	356.029
<b>DIY</b>	<b>282.020</b>	<b>379.648</b>	<b>439.433</b>	<b>451.184</b>	<b>452.565</b>	<b>134.849</b>	<b>511.450</b>

Sumber : PT. Telkom Wilayah D.I. Yogyakarta  
Source : PT. Telkom, D.I. Yogyakarta  
Ket./Note :



**Tabel/ Table : 8.4.10**  
**Pertumbuhan Jumlah Sambungan Telepon**  
**menurut Lokasi Sentral Kota Kabupaten/Kota di D.I. Yogyakarta**  
*Growth of Telephone Connected by Area and Regency/City in D.I. Yogyakarta*  
(%)

**2006 – 2012**

Kabupaten/Kota Regency/City	2006	2007	2008	2009	2010	2011	2012
(1)	(2)	(3)	(4)	(5)	(6)	(7)	(8)
<b>WIRELINE</b>	-0,92	2,50	2,50	-0,08	0,42	9,56	3,56
1. Kulonprogo	-2,97	-11,55	2,50	1,37	1,69	9,08	2,62
2. Bantul	30,28	-34,40	2,50	-1,19	4,31	39,40	4,95
3. Gunungkidul	-1,42	-4,28	2,50	0,31	2,13	5,87	0,68
4. Sleman	1,27	-48,86	2,50	-1,03	0,18	20,56	4,27
5. Yogyakarta	-3,86	31,81	2,50	0,10	0,21	6,29	3,58
<b>CDMA</b>	37,16	57,31	21,85	3,74	0,26	N/A	4,17
1. Classy (Pasca bayar)	2,94	42,02	-12,38	2,02	-0,65	N/A	- 27,17
2. Trendy (Prabayar)	45,91	60,07	27,33	3,93	0,36	N/A	6,17
<b>DIY</b>	<b>18,33</b>	<b>34,62</b>	<b>15,75</b>	<b>2,67</b>	<b>0,31</b>	<b>70,20</b>	<b>56,71</b>

Sumber : PT. Telkom Wilayah D.I. Yogyakarta  
Source : PT. Telkom, D.I. Yogyakarta  
Ket./Note :



**Tabel/ Table : 8.4.11**  
**Jumlah Media/Sarana Komunikasi di D.I. Yogyakarta**  
*Number of Communication Instrument in D.I. Yogyakarta*

**2009 - 2012**

Uraian/Description	2009	2010	2011	2012
(1)	(2)	(3)	(4)	(5)
1. Jumlah Media Cetak <i>Number of Public News</i>	30	30	30	12
2. Jumlah Stasiun Radio <i>Number of Radio Stations</i>	57	57	57	57
3. Jumlah Stasiun TV <i>Number of Television Stations</i>	4	4	4	4
4. Jumlah Wartawan Terdaftar <i>Number of Journalist Registered</i>	250	250	250	N/A

**Sumber : Dishubkominfo D.I. Yogyakarta**

**Source : Communication, Information and Transportation Agency of D.I. Yogyakarta**

**Ket./Note :**





# 9

## **Keuangan dan Harga** *Finance and Prices*



## BAB 9. KEUANGAN DAN HARGA

### 9.1. Keuangan Daerah

Berdasarkan data RAPBD D.I. Yogyakarta tahun 2012, rencana penerimaan daerah tercatat sebesar Rp 1,94 triliun. Penerimaan yang berasal dari Pendapatan Asli Daerah sebesar 41,34 persen, dari Dana Perimbangan sebesar 43,94 persen, serta dari penerimaan lainnya yang sah sebesar 14,71 persen.

Sedangkan rencana anggaran belanja tahun 2012 tercatat sebesar Rp 2,12 triliun. Pengeluaran untuk belanja tidak langsung merupakan bagian terbesar yaitu mencapai 59,64 persen dari total pengeluaran terutama untuk belanja pegawai 23,10 persen.

### 9.2. Bank, Koperasi, Pegadaian, dan Penanaman Modal

Bank Indonesia mencatat jumlah bank yang beroperasi di D.I. Yogyakarta pada tahun 2012 sebanyak 101 bank. Dari jumlah keseluruhan, sebanyak 64,35 persen diantaranya merupakan bank perkreditan rakyat, disusul 30,69 persen bank swasta nasional, 3,96 persen bank pemerintah dan 0,99 persen bank pembangunan daerah.

Jumlah kantor bank tercatat sebanyak 772 unit, tidak termasuk kantor inspeksi dan BRI unit, atau meningkat 5,60 persen dibandingkan tahun sebelumnya. Terdiri dari 32,51 kantor bank pemerintah, 28,37 persen kantor BPR, 20,70 persen kantor bank swasta nasional, dan sisanya 18,39 persen Kantor BPD.

Besarnya dana masyarakat yang berhasil dihimpun pada tahun 2012 tercatat sebesar Rp 34,88 triliun, naik 21,24 persen dibanding tahun sebelumnya yang sebesar Rp 28,77 triliun. Sekitar 52,50 persen dari dana yang dihimpun tersebut berbentuk tabungan, 30,25 persen simpanan berjangka dan selebihnya sekitar 17,25 persen dalam bentuk giro.

## CHAPTER 9. FINANCE AND PRICES

### 9.1. Regional Finance

*Based on the data of Budget Plan of D.I. Yogyakarta in 2012, the revenue was noted around 1.94 trillion rupiahs. Revenue which were came from Local Original Receipts is around 41.34 percent, from Balancing Fund is around 43.94 percent, and 14.71 percent is from the other legitimate revenues.*

*The expenditure budget plan in 2012 was recorded 2.12 trillion rupiahs. The indirect expenditure is 59.64 percent from total expenditure, mainly for personnel expenditure that reached 23.10 percent.*

### 9.2. Banking, Cooperatives, Pawn Shop, and Investment

*Bank Indonesia reported that number of bank that operated in D.I. Yogyakarta 101 establishment in 2012. Most of them, that are 64.35 percent peoples credits banks, 30.69 percent private national banks and 3.96 percent government bank, and 0.99 percent regional development bank.*

*Number of banks offices was recorded 772 units, exclude unit of BRI/inspection offices or increased 5.60 percent compared to 2011. They were consisted of 32.51 percent of government bank, 28.37 percent of people credits banks, 20.70 percent of private national banks an 18.39 percent of regional development bank.*

*Value of public fund that was collected around 34.88 trillion rupiahs in 2012; increased 21.24 percent compared to previous years whose reach 28.77 trillion rupiahs. They were consisted of 52.50 percent of saving deposit, 30.25 percent of time deposit and 17.25 percent of clearing deposit.*





Kredit yang disalurkan sebesar Rp 21,84 triliun atau 62,61 persen dari total dana yang dihimpun. Total kredit ini mengalami kenaikan sebesar 21,74 persen dibandingkan dengan tahun 2011. Berdasarkan kelompok bank, penyaluran kredit terbesar berasal dari bank umum pemerintah sebesar 48,50 persen dari total kredit, sedangkan bank swasta nasional/bank asing/campuran dan BPR masing-masing sebesar 39,65 persen dan 11,85 persen. Menurut jenis penggunaan, untuk konsumsi dan modal kerja masing-masing sekitar 44,19 persen dan 41,19 persen, sedangkan sisanya 14,62 persen untuk investasi.

Di bidang perkoperasian, pada tahun 2012 jumlah lembaga ekonomi yang berbasis kerakyatan ini mencapai 2.517 koperasi atau meningkat sebesar 38,63 persen dibandingkan dengan tahun 2011. Jumlah anggota tercatat sebanyak 712.385 orang atau meningkat 2,71 persen.

Dari keseluruhan koperasi, 97,50 persen koperasi non KUD dan sisanya 2,50 persen KUD. Sedangkan berdasarkan tingkatan koperasi, terdiri dari 99,32 persen koperasi primer dan 0,68 persen koperasi sekunder.

Jumlah modal yang dihimpun mencapai Rp1,59 triliun atau mengalami kenaikan sebesar 18,70 persen. Volume usaha mencapai Rp 2,30 triliun (naik 22,00 persen) dengan sisa hasil usaha (SHU) sebesar Rp92,89 milyar (naik 43,56 persen) atau 4,03 persen dari total volume usaha.

Peran lembaga keuangan non-bank seperti pegadaian dibutuhkan oleh masyarakat yang sedang dalam kesulitan keuangan untuk memperoleh pinjaman dengan prosedur yang tidak berbelit serta bunga relatif terjangkau. Jumlah nasabah yang memanfaatkan pegadaian pada tahun 2012 mencapai 395.161 orang (turun 2,89 persen dari tahun 2011).

Di bidang investasi, realisasi kumulatif nilai penanaman modal dalam negeri yang masuk Provinsi D.I. Yogyakarta sampai dengan tahun 2012 sebesar Rp. 2,81 triliun dari rencana investasi sebesar Rp. 3,00 triliun atau 93,61 persen dari rencana yang ditetapkan.

*Volume of credit was distributed around 21.84 trillion rupiahs in 2011 or 62.61 percent from total public fund that is increase around 21.74 percent than the previous year. Base on group of banks, most distribution of credit from government banks that is 48.50 percent. Meanwhile private national/foreign/joint banks and peoples credits bank was recorded 39.65 percent and 11.85 percent respectively. By type of credits, there are 44.19 percent of consumer credits, 41.19 percent of working capital credits, and 14.62 percent of investment credits.*

*Based on data of Cooperative Services, in D.I. Yogyakarta Province number of economic institutions with people based was reached 2,517 units or increase 38.63 percent compared to the previous year. The member was recorded 712.385 persons or increase 2.71 percent.*

*In term of area type, cooperative was divided into non village cooperatives (97.50 percent) and village cooperatives (2.50 percent). Meanwhile in term of members type was divided into primer cooperatives (99.32 percent) and secondary cooperatives (0.68 percent).*

*Value of investment reached 1.59 trillion rupiahs or increased 18.70 percent. Business volume reached around 2.30 trillion rupiahs (increase 22.00 percent) with capital gain that was booked in 2012 around 92.89 billion rupiahs (increased 43.56 percent) or 4.03 percent from business volume.*

*Moreover, role of non-bank financial institution such as pawnshop was needed by people to solve their need of cash money. Simply procedure and competitive interest rate make customer prefer to use its services. Number of pawnshop customer reached 395,161 people in 2012 (decreased 2.89 percent compare to the previous year).*

*Value of cumulative domestic investment in D.I. Yogyakarta province was realized at 93.61 percent from the total value was planned that is 3.00 trillion rupiahs or reached 2.81 trillion rupiahs in year of 2012.*



Investasi dalam negeri yang masuk ditanam di sektor tersier (hotel dan restoran, jasa lainnya, dan pengangkutan) sekitar 59,26 persen, di sektor sekunder (industri) 39,76 persen dan sektor primer (pertanian dan pertambangan) hanya 0,98 persen.

Sementara itu, realisasi kumulatif investasi penanaman modal asing (PMA) selama periode yang sama mencapai 95,88 persen atau tercatat sebesar US\$ 472,24 juta dari rencana sebesar US\$ 492,50 juta. Minat investor asing terkonsentrasi pada sektor tersier yang mencapai 82,97 persen. Sedangkan investasi di sektor primer dan sekunder tercatat sebesar 0,95 persen dan 16,07 persen dari total realisasi PMA.

### 9.3. Harga-harga

Laju inflasi kota Yogyakarta pada tahun 2012 tercatat pada angka satu digit, yakni sebesar 4,31 persen, lebih tinggi dibanding tahun 2011 yang sebesar 3,88 persen. Menurut kelompok pengeluaran, inflasi relatif tinggi terjadi pada kelompok bahan makanan sebesar 8,10 persen. Selanjutnya diikuti oleh kelompok makanan jadi, minuman, rokok dan tembakau; kelompok sandang; kelompok perumahan; kelompok kesehatan; kelompok pendidikan, rekreasi, dan olahraga; serta kelompok transportasi, komunikasi, dan jasa keuangan; masing-masing sebesar 6,90 persen; 3,56 persen; 2,99 persen; 1,93 persen; 1,43 persen dan 1,30 persen.

Dari besaran inflasi, dapat dikatakan inflasi kota Yogyakarta relatif lebih tinggi dari inflasi nasional yang sebesar 4,30 persen.

Pada tahun 2012, rata-rata indeks harga yang diterima petani (It) tercatat sebesar 153,06 dan indeks harga yang dibayar petani (Ib) sebesar 131,43 dengan nilai tukar petani (NTP) mencapai 116,45. Dilihat dari rata-rata indeks NTP yang bernilai di atas 100 menunjukkan bahwa kenaikan harga barang dan jasa yang dikonsumsi oleh para petani (baik untuk proses produksi maupun untuk kebutuhan rumah tangga) dapat diimbangi dengan tingkat harga barang (komoditas) yang mereka hasilkan.

*The portion of them was invested in tertiary sectors (hotel and restaurant, other services, and transportation) by 59.26 percent. Then, in secondary sectors (manufacture) was 39.76 percent and the others in primary sector (agriculture and mining) was only 0.98 percent.*

*Meanwhile, realization of cumulative direct foreign investment until 2012 reached US\$ 472.24 million. It was 95.88 percent of planned investment that is US\$ 492.50 million. Interest of foreign investor tends to tertiary sectors with percentage around 82.97 percent. Primary sector and secondary sector was recorded around 0.95 percent and 16.07 percent respectively.*

### 9.3. Prices

*Inflation rate of Yogyakarta City during 2012 was recorded in one digits figure that was 4.31 percent, higher than 2011 was 3.88 percent. By group of expenditure, the relative high inflation occurred at group of food that was 8.10 percent. Then followed by group of prepared food, beverages, and tobacco products; group of clothing; group of housing; group of healthy; group of education, recreation and sport; and were group of transportation, communication, and finance services 6.90 percent; 3.56 percent; 2.99 percent; 1.93 percent; 1.43 percent and 1.30 percent respectively..*

*Compare to national inflation rate, inflation of Yogyakarta City was relative higher that recorded 4.30 percent.*

*Averages indices of received by farmers (It) and indices of prices paid by farmers (Ib) in 2012 was recorded around 153.06 and 131.43, thus farmer's term of trade (FTT) was recorded 116.45. Based on farmer's term of trade which reached more than 100, it reflected that was increasing in their welfare level. It means that the increasing price of consumer goods and services can be followed by prices of commodities that were produced by the farmers.*





Grafik/Graph : 9.a

**Percentase Rencana Anggaran Pendapatan Daerah Pemerintah D.I. Yogyakarta (persen)**  
*Percentage of Budget Plan of D.I. Yogyakarta Government's Receipt (percent)*

2012

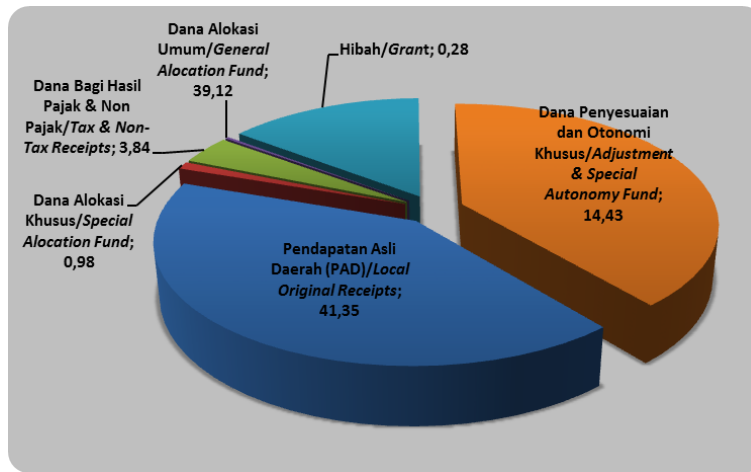

Grafik/Graph : 9.b

**Percentase Rencana Anggaran Belanja Pemerintah D.I. Yogyakarta (persen)**  
*Percentage of Budget Plan of D.I. Yogyakarta Government's Expenditures (percent)*

2012

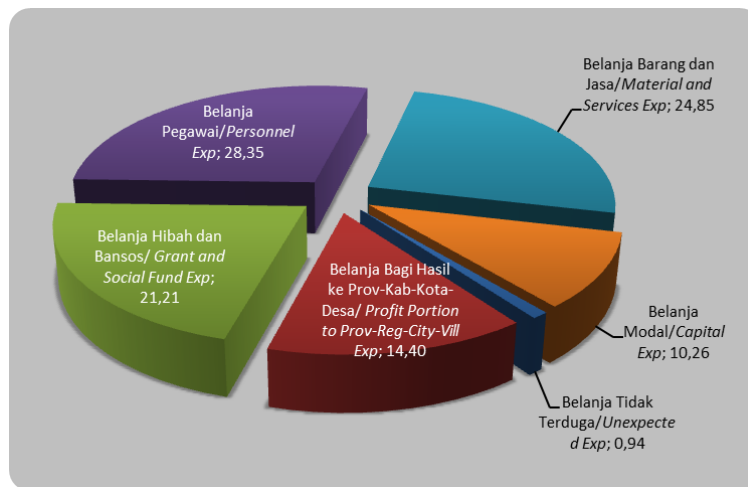



**Tabel/ Table : 9.1.1**  
**Rencana Anggaran Pendapatan Daerah Pemerintah D.I. Yogyakarta**  
*Budget Plan of D.I. Yogyakarta Province Government's Receipt*  
(000 Rp.)

**2012**

Rincian/Item	Nilai/Value	%
(1)	(2)	(3)
<b>A. Pendapatan Asli Daerah (PAD)/Local Original Receipts</b>	800.156.498	41,34
1. Pajak Daerah/Local Tax	689.572.065	35,63
2. Retribusi Daerah/Local Retribution	36.228.288	1,87
3. Hasil Pengelolaan Kekayaan Daerah yang Dipisahkan/ Local Wealth Management Results	31.863.499	1,65
4. Lain-lain Pendapatan Asli Daerah yang Sah/Others	42.492.646	2,20
<b>B. Dana Perimbangan/Balancing Funds</b>	850.513.085	43,94
1. Dana Bagi Hasil Pajak & Bukan Pajak/ Portion of Tax & Non-Tax Receipts	74.403.649	3,84
2. Dana Alokasi Umum/General Allocation Fund	757.056.696	39,12
3. Dana Alokasi Khusus/Special Allocation Fund	19.052.740	0,98
<b>C. Lain-lain Pendapatan Daerah yang Sah/Others</b>	284.778.165	14,71
1. Hibah/Grant	5.496.225	0,28
2. Dana Darurat/Emergency Fund	0	0,00
3. Dana Bagi Hasil Pajak dari Provinsi dan Pemda Lainnya Portion of Tax Receipts from Province & Other Regional Gov.	0	0,00
4. Dana Penyesuaian dan Otonomi Khusus/ Adjustment & Special Autonomy Fund	279.281.940	14,43
5. Bantuan Keuangan dari Provinsi atau Pemda Lainnya/ Financial Assistance Aids from Province or Other Regional Gov.	0	0,00
6. Dana Tunjangan Pendidikan/Academic Fund	0	0,00
<b>Jumlah Pendapatan/Total Receipts</b>	<b>1.935.447.748</b>	<b>100,00</b>

Sumber : Pemerintah Daerah D.I. Yogyakarta  
Source : Regional Government of D.I. Yogyakarta Province  
Ket./Note :



**Tabel/ Table : 9.1.2**  
**Rencana Anggaran Belanja Daerah Pemerintah D.I. Yogyakarta**  
*Budget Plan of D.I. Yogyakarta Province Government's Expenditures*  
(000 Rp.)

**2012**

Rincian/ Item	Nilai/ Value	%
(1)	(2)	(3)
<b>A. Belanja Tidak Langsung/Indirect Expenditures</b>	1.267.028.063	59,64
1. Belanja Pegawai/Personnel Expenditures	490.659.484	23,10
2. Belanja Bunga/Profit Expenditures	0	0,00
3. Belanja Subsidi/Subsidies Expenditures	0	0,00
4. Belanja Hibah/Grant Expenditures	355.793.657	16,75
5. Belanja Bantuan Sosial/Social Assistance Grants Expenditures	94.674.768	4,46
6. Belanja Bagi Hasil kepada Prov./Kab./Kota dan Pemerintah Desa/ Profit's Portion Expenditures for Province/Regency/City/Village Gov.	251.788.474	11,85
7. Belanja Bantuan Keuangan kepada Prov./Kab./Kota dan Pemerintah Desa/Financial Assistance Grants Expenditure for Province/Regency/City/Village Gov.	54.111.680	2,55
8. Belanja Tidak Terduga/Unexpected Expenditures	20.000.000	0,94
<b>B. Belanja Langsung/Direct Expenditures</b>	857.260.645	40,36
1. Belanja Pegawai/Personnel Expenditures	111.508.041	5,25
2. Belanja Barang dan Jasa/Material and Services Expenditures	527.793.940	24,85
3. Belanja Modal/Capital Expenditures	217.958.664	10,26
<b>Jumlah Belanja/Total Expenditures</b>	<b>2.124.288.708</b>	<b>100,00</b>
<b>Surplus/Defisit</b>	<b>-188.840.960</b>	

Sumber : Pemerintah Daerah D.I. Yogyakarta  
Source : Regional Government of D.I. Yogyakarta Province  
Ket./Note :



**Tabel/ Table : 9.1.3**  
**Rencana Pembiayaan Pemerintah D.I. Yogyakarta**  
*Financing Plan of D.I. Yogyakarta Province Government*  
**(000 Rp.)**

**2012**

Rincian/Item	Nilai/Value	%
(1)	(2)	(3)
<b>A. Penerimaan Pembiayaan Daerah/Local Financial Receipts</b>	221.415.561	100,00
1. Sisa Lebih Perhitungan Anggaran sebelumnya (SILPA)/ <i>Surplus/Deficit from The Previous Year's Budget</i>	191.724.892	86,59
2. Pencairan Dana Cadangan/ <i>Reserved Funs</i>	0	0,00
3. Hasil Penjualan Kekayaan Daerah yang Dipisahkan/ <i>Sales of Local Wealth</i>	0	0,00
4. Penerimaan Pinjaman Daerah/ <i>Local Loan Receipts</i>	0	0,00
5. Penerimaan Kembali Pemberian Pinjaman/ <i>Refund Value</i>	0	0,00
6. Penerimaan Piutang Daerah/ <i>Local Factoring Receipt</i>	0	0,00
7. Penerimaan Kembali Investasi Dana Bergulir/ <i>Refund of Revolving Fund Investment</i>	28.574.600	12,91
8. Penerimaan dari Biaya Penyusutan Kendaraan/ <i>Receipts from Depreciation Costs of Vehicle</i>	1.116.069	0,50
<b>B. Pengeluaran Pembiayaan Daerah/Local Financial Expenditures</b>	32.574.600	100,00
1. Pembentukan Dana Cadangan/ <i>Reserved Funs</i>	0	0,00
2. Penyertaan Modal (Investasi) Pemerintah Daerah/ <i>Investment of Local Government.</i>	32.574.600	100,00
3. Pembayaran Pokok Utang/ <i>Main Credit Payment</i>	0	0,00
4. Pemberian Pinjaman Daerah/ <i>Local Loan</i>	0	0,00
5. Pembayaran Kewajiban Tahun Lalu yg Belum terselesaikan	0	0,00
6. Penyelesaian Kegiatan DPA-L	0	0,00
7. Pembiayaan Netto/ <i>Net Financing</i>	0	0,00
Sisa Lebih Pembiayaan Anggaran Tahun Berkenaan (SILPA) <i>Surplus/Deficit Budget</i>	<b>188.840.961</b>	

Sumber : Pemerintah Daerah D.I. Yogyakarta  
Source : Regional Government of D.I. Yogyakarta Province  
Ket./Note :





**Tabel/ Table : 9.1.4**  
**Rencana Anggaran Pendapatan Daerah Pemerintah Kabupaten Kulonprogo**  
*Budget Plan of Kulonprogo Regency Government's Receipt*  
(000 Rp.)

**2012**

Rincian/Item	Nilai/Value	%
(1)	(2)	(3)
<b>A. Pendapatan Asli Daerah (PAD)/Local Original Receipts</b>	54.293.141	6,78
1. Pajak Daerah/Local Tax	6.333.326	0,79
2. Retribusi Daerah/Local Retribution	9.902.587	1,24
3. Hasil Pengelolaan Kekayaan Daerah yang Dipisahkan/ Local Wealth Management Results	6.228.952	0,78
4. Lain-lain Pendapatan Asli Daerah yang Sah/Others	31.828.277	3,97
<b>B. Dana Perimbangan/Balancing Funds</b>	605.036.391	75,55
1. Dana Bagi Hasil Pajak & Bukan Pajak/ Portion of Tax & Non-Tax Receipts	28.552.855	3,57
2. Dana Alokasi Umum/General Allocation Fund	531.104.016	66,32
3. Dana Alokasi Khusus/Special Allocation Fund	45.379.520	5,67
<b>C. Lain-lain Pendapatan Daerah yang Sah/Others</b>	141.548.507	17,67
1. Hibah/Grant	973.043	0,12
2. Dana Darurat/Emergency Fund	0	0,00
3. Dana Bagi Hasil Pajak dari Provinsi dan Pemda Lainnya Portion of Tax Receipts from Province & Other Regional Gov.	27.528.510	3,44
4. Dana Penyesuaian dan Otonomi Khusus/ Adjustment & Special Autonomy Fund	105.146.954	13,13
5. Bantuan Keuangan dari Provinsi atau Pemda Lainnya/ Financial Assistance Aids from Province or Other Regional Gov.	7.900.000	0,99
6. Dana Tunjangan Pendidikan/Academic Fund	0	0,00
<b>Jumlah Pendapatan/Total Receipts</b>	<b>800.878.040</b>	<b>100,00</b>

Sumber : Pemerintah Daerah Kabupaten Kulonprogo  
Source : Regional Government of Kulonprogo Regency  
Ket./Note :



**Tabel/ Table : 9.1.5**  
**Rencana Anggaran Belanja Daerah Pemerintah Kabupaten Kulonprogo**  
Budget Plan of Kulonprogo Regency Government's Expenditures  
(000 Rp.)

**2012**

Rincian/Item	Nilai/Value	%
(1)	(2)	(3)
<b>A. Belanja Tidak Langsung/Indirect Expenditures</b>	586.928.558	70,37
1. Belanja Pegawai/Personnel Expenditures	527.297.268	63,22
2. Belanja Bunga/Profit Expenditures	46.412	0,01
3. Belanja Subsidi/Subsidies Expenditures	100.000	0,01
4. Belanja Hibah/Grant Expenditures	4.425.500	0,53
5. Belanja Bantuan Sosial/Social Assistance Grants Expenditures	9.508.000	1,14
6. Belanja Bagi Hasil kepada Prov./Kab./Kota dan Pemerintah Desa/ Profit's Portion Expenditures for Province/Regency/City/Village Gov.	2.251.863	0,27
7. Belanja Bantuan Keuangan kepada Prov./Kab./Kota dan Pemerintah Desa/Financial Assistance Grants Expenditure for Province/Regency/ City/Village Gov.	27.150.896	3,26
8. Belanja Tidak Terduga/Unexpected Expenditures	16.148.619	1,94
<b>B. Belanja Langsung/Direct Expenditures</b>	247.189.497	29,63
1. Belanja Pegawai/Personnel Expenditures	30.580.016	3,67
2. Belanja Barang dan Jasa/Material and Services Expenditures	77.923.227	9,34
3. Belanja Modal/Capital Expenditures	138.686.254	16,63
<b>Jumlah Belanja/Total Expenditures</b>	<b>834.118.055</b>	<b>100,00</b>
<b>Surplus/Defisit</b>	<b>-33.240.015</b>	

Sumber : Pemerintah Daerah Kabupaten Kulonprogo  
Source : Regional Government of Kulonprogo Regency  
Ket./Note :



**Tabel/ Table : 9.1.6**  
**Rencana Pembiayaan Pemerintah Kabupaten Kulonprogo**  
*Financing Plan of Kulonprogo Regency Government*  
**(000 Rp.)**

**2012**

Rincian/Item	Nilai/Value	%
(1)	(2)	(3)
<b>A. Penerimaan Pembiayaan Daerah/Local Financial Receipts</b>	39.415.165	100,00
1. Sisa Lebih Perhitungan Anggaran sebelumnya (SILPA)/ <i>Surplus/Deficit from The Previous Year's Budget</i>	37.430.997	94,97
2. Pencairan Dana Cadangan/ <i>Reserved Funs</i>	0	0,00
3. Hasil Penjualan Kekayaan Daerah yang Dipisahkan/ <i>Sales of Local Wealth</i>	0	0,00
4. Penerimaan Pinjaman Daerah/ <i>Local Loan Receipts</i>	0	0,00
5. Penerimaan Kembali Pemberian Pinjaman/ <i>Refund Value</i>	0	0,00
6. Penerimaan Piutang Daerah/ <i>Local Factoring Receipt</i>	1.984.168	5,03
7. Lainnya	0	0,00
<b>B. Pengeluaran Pembiayaan Daerah/Local Financial Expenditures</b>	6.175.148	100,00
1. Pembentukan Dana Cadangan/ <i>Reserved Funs</i>	0	0,00
2. Penyertaan Modal (Investasi) Pemerintah Daerah/ <i>Investment of Local Government.</i>	6.083.761	98,52
3. Pembayaran Pokok Utang/ <i>Main Credit Payment</i>	91.387	1,48
4. Pemberian Pinjaman Daerah/ <i>Local Loan</i>	0	0,00
5. Lainnya	0	0,00
Sisa Lebih Pembiayaan Anggaran Tahun Berkenaan (SILPA) <i>Surplus/Deficit Budget</i>	<b>33.240.017</b>	

**Sumber : Pemerintah Daerah Kabupaten Kulonprogo**  
*Source : Regional Government of Kulonprogo Regency*  
**Ket./Note :**



**Tabel/ Table : 9.1.7**  
**Rencana Anggaran Pendapatan Daerah Pemerintah Kabupaten Bantul**  
*Budget Plan of Bantul Regency Government's Receipt*  
(000 Rp.)

**2012**

Rincian/Item	Nilai/Value	%
(1)	(2)	(3)
<b>A. Pendapatan Asli Daerah (PAD)/Local Original Receipts</b>	121.593.862	10,17
1. Pajak Daerah/Local Tax	32.090.347	2,68
2. Retribusi Daerah/Local Retribution	21.512.622	1,80
3. Hasil Pengelolaan Kekayaan Daerah yang Dipisahkan/ Local Wealth Management Results	7.753.664	0,65
4. Lain-lain Pendapatan Asli Daerah yang Sah/Others	60.237.229	5,04
<b>B. Dana Perimbangan/Balancing Funds</b>	868.175.052	72,63
1. Dana Bagi Hasil Pajak & Bukan Pajak/ Portion of Tax & Non-Tax Receipts	36.859.018	3,08
2. Dana Alokasi Umum/General Allocation Fund	768.034.584	64,25
3. Dana Alokasi Khusus/Special Allocation Fund	63.281.450	5,29
<b>C. Lain-lain Pendapatan Daerah yang Sah/Others</b>	205.576.127	17,20
1. Hibah/Grant	5.000.000	0,42
2. Dana Darurat/Emergency Fund	0	0,00
3. Dana Bagi Hasil Pajak dari Provinsi dan Pemda Lainnya Portion of Tax Receipts from Province & Other Regional Gov.	50.331.810	4,21
4. Dana Penyesuaian dan Otonomi Khusus/ Adjustment & Special Autonomy Fund	0	0,00
5. Bantuan Keuangan dari Provinsi atau Pemda Lainnya/ Financial Assistance Aids from Province or Other Regional Gov.	8.840.428	0,74
6. Dana Tunjangan Pendidikan/Academic Fund	0	0,00
7. Penerimaan Lain-lain/Other Receipts	141.403.889	11,83
<b>Jumlah Pendapatan/Total Receipts</b>	<b>1.195.345.041</b>	<b>100,00</b>

Sumber : Pemerintah Daerah Kabupaten Bantul  
Source : Regional Government of Bantul Regency  
Ket./Note :



**Tabel/ Table : 9.1.8**  
**Rencana Anggaran Belanja Daerah Pemerintah Kabupaten Bantul**  
*Budget Plan of Bantul Regency Government's Expenditures*  
(000 Rp.)

**2012**

Rincian/ Item	Nilai/ Value	%
(1)	(2)	(3)
<b>A. Belanja Tidak Langsung/Indirect Expenditures</b>	880.309.449	73,48
1. Belanja Pegawai/Personnel Expenditures	802.223.164	66,96
2. Belanja Bunga/Profit Expenditures	120.145	0,01
3. Belanja Subsidi/Subsidies Expenditures	0	0,00
4. Belanja Hibah/Grant Expenditures	19.704.352	1,64
5. Belanja Bantuan Sosial/Social Assistance Grants Expenditures	9.278.080	0,77
6. Belanja Bagi Hasil kepada Prov./Kab./Kota dan Pemerintah Desa/ Profit's Portion Expenditures for Province/Regency/City/Village Gov.	1.949.183	0,16
7. Belanja Bantuan Keuangan kepada Prov./Kab./Kota dan Pemerintah Desa/Financial Assistance Grants Expenditure for Province/Regency/City/Village Gov.	43.475.171	3,63
8. Belanja Tidak Terduga/Unexpected Expenditures	3.559.354	0,30
<b>B. Belanja Langsung/Direct Expenditures</b>	317.721.197	26,52
1. Belanja Pegawai/Personnel Expenditures	61.263.526	5,11
2. Belanja Barang dan Jasa/Material and Services Expenditures	129.364.033	10,80
3. Belanja Modal/Capital Expenditures	127.093.638	10,61
<b>Jumlah Belanja/Total Expenditures</b>	<b>1.198.030.646</b>	<b>100,00</b>
<b>Surplus/Defisit</b>	<b>-2.685.605</b>	

Sumber : Pemerintah Daerah Kabupaten Bantul  
Source : Regional Government of Bantul Regency  
Ket./Note :



**Tabel/ Table : 9.1.9**  
**Rencana Pembiayaan Pemerintah Kabupaten Bantul**  
*Financing Plan of Bantul Regency Government*  
**(000 Rp.)**

**2012**

Rincian/Item	Nilai/Value	%
(1)	(2)	(3)
<b>A. Penerimaan Pembiayaan Daerah/Local Financial Receipts</b>	16.900.836	100,00
1. Sisa Lebih Perhitungan Anggaran sebelumnya (SILPA)/ <i>Surplus/Deficit from The Previous Year's Budget</i>	16.900.836	100,00
2. Pencairan Dana Cadangan/ <i>Reserved Funs</i>	0	0,00
3. Hasil Penjualan Kekayaan Daerah yang Dipisahkan/ <i>Sales of Local Wealth</i>	0	0,00
4. Penerimaan Pinjaman Daerah/ <i>Local Loan Receipts</i>	0	0,00
5. Penerimaan Kembali Pemberian Pinjaman/ <i>Refund Value</i>	0	0,00
6. Penerimaan Piutang Daerah/ <i>Local Factoring Receipt</i>	0	0,00
7. Lainnya	0	0,00
<b>B. Pengeluaran Pembiayaan Daerah/Local Financial Expenditures</b>	14.215.231	100,00
1. Pembentukan Dana Cadangan/ <i>Reserved Funs</i>	0	0,00
2. Penyertaan Modal (Investasi) Pemerintah Daerah/ <i>Investment of Local Government.</i>	14.100.000	99,19
3. Pembayaran Pokok Utang/ <i>Main Credit Payment</i>	115.231	0,81
4. Pemberian Pinjaman Daerah/ <i>Local Loan</i>	0	0,00
5. Lainnya	0	0,00
Sisa Lebih Pembiayaan Anggaran Tahun Berkenaan (SILPA) <i>Surplus/Deficit Budget</i>	<b>2.685.605</b>	

**Sumber : Pemerintah Daerah Kabupaten Bantul**  
*Source : Regional Government of Bantul Regency*  
**Ket./Note :**



**Tabel/ Table : 9.1.10**  
**Rencana Anggaran Pendapatan Daerah Pemerintah Kabupaten Gunungkidul**  
*Budget Plan of Gunungkidul Regency Government's Receipt*  
(000 Rp.)

**2012**

Rincian/Item	Nilai/Value	%
(1)	(2)	(3)
<b>A. Pendapatan Asli Daerah (PAD)/Local Original Receipts</b>	55.600.362	5,50
1. Pajak Daerah/Local Tax	8.328.000	0,82
2. Retribusi Daerah/Local Retribution	17.231.674	1,71
3. Hasil Pengelolaan Kekayaan Daerah yang Dipisahkan/ Local Wealth Management Results	4.760.476	0,47
4. Lain-lain Pendapatan Asli Daerah yang Sah/Others	25.280.212	2,50
<b>B. Dana Perimbangan/Balancing Funds</b>	787.156.404	77,93
1. Dana Bagi Hasil Pajak & Bukan Pajak/ Portion of Tax & Non-Tax Receipts	28.627.495	2,83
2. Dana Alokasi Umum/General Allocation Fund	687.944.489	68,11
3. Dana Alokasi Khusus/Special Allocation Fund	70.584.420	6,99
<b>C. Lain-lain Pendapatan Daerah yang Sah/Others</b>	167.343.333	16,57
1. Hibah/Grant	0	0,00
2. Dana Darurat/Emergency Fund	0	0,00
3. Dana Bagi Hasil Pajak dari Provinsi dan Pemda Lainnya Portion of Tax Receipts from Province & Other Regional Gov.	29.281.850	2,90
4. Dana Penyesuaian dan Otonomi Khusus/ Adjustment & Special Autonomy Fund	126.836.483	12,56
5. Bantuan Keuangan dari Provinsi atau Pemda Lainnya/ Financial Assistance Aids from Province or Other Regional Gov.	11.225.000	1,11
6. Dana Tunjangan Pendidikan/Academic Fund	0	0,00
<b>Jumlah Pendapatan/Total Receipts</b>	<b>1.010.100.099</b>	<b>100,00</b>

Sumber : Pemerintah Daerah Kabupaten Gunungkidul  
Source : Regional Government of Gunungkidul Regency  
Ket./Note :



**Tabel/ Table : 9.1.11**  
**Rencana Anggaran Belanja Daerah Pemerintah Kabupaten Gunungkidul**  
*Budget Plan of Gunungkidul Regency Government's Expenditures*  
(000 Rp.)

**2012**

Rincian/Item	Nilai/Value	%
(1)	(2)	(3)
<b>A. Belanja Tidak Langsung/Indirect Expenditures</b>	747.060.817	69,45
1. Belanja Pegawai/Personnel Expenditures	675.778.408	62,83
2. Belanja Bunga/Profit Expenditures	35.500	0,00
3. Belanja Subsidi/Subsidies Expenditures	0	0,00
4. Belanja Hibah/Grant Expenditures	3.835.785	0,36
5. Belanja Bantuan Sosial/Social Assistance Grants Expenditures	14.627.692	1,36
6. Belanja Bagi Hasil kepada Prov./Kab./Kota dan Pemerintah Desa/ Profit'sPortion Expenditures for Province/Regency/City/Village Gov.	3.447.083	0,32
7. Belanja Bantuan Keuangan kepada Prov./Kab./Kota dan Pemerintah Desa/Financial Assistance Grants Expenditure for Province/Regency/City/Village Gov.	46.086.349	4,28
8. Belanja Tidak Terduga/Unexpected Expenditures	3.250.000	0,30
<b>B. Belanja Langsung/Direct Expenditures</b>	328.575.808	30,55
1. Belanja Pegawai/Personnel Expenditures	33.967.722	3,16
2. Belanja Barang dan Jasa/Material and Services Expenditures	104.299.998	9,70
3. Belanja Modal/Capital Expenditures	190.308.088	17,69
<b>Jumlah Belanja/Total Expenditures</b>	<b>1.075.636.625</b>	<b>100,00</b>
<b>Surplus/Defisit</b>	<b>-65.536.526</b>	

Sumber : Pemerintah Daerah Kabupaten Gunungkidul  
Source : Regional Government of Gunungkidul Regency  
Ket./Note :





**Tabel/ Table : 9.1.12**  
**Rencana Pembiayaan Pemerintah Kabupaten Gunungkidul**  
*Financing Plan of Gunungkidul Regency Government*  
**(000 Rp.)**

**2012**

Rincian/Item	Nilai/Value	%
(1)	(2)	(3)
<b>A. Penerimaan Pembiayaan Daerah/Local Financial Receipts</b>	73.505.853	100,00
1. Sisa Lebih Perhitungan Anggaran sebelumnya (SILPA)/ <i>Surplus/Deficit from The Previous Year's Budget</i>	72.089.853	98,07
2. Pencairan Dana Cadangan/ <i>Reserved Funs</i>	0	0,00
3. Hasil Penjualan Kekayaan Daerah yang Dipisahkan/ <i>Sales of Local Wealth</i>	0	0,00
4. Penerimaan Pinjaman Daerah/ <i>Local Loan Receipts</i>	0	0,00
5. Penerimaan Kembali Pemberian Pinjaman/ <i>Refund Value</i>	1.416.000	1,93
6. Penerimaan Piutang Daerah/ <i>Local Factoring Receipt</i>	0	0,00
7. Lainnya	0	0,00
<b>B. Pengeluaran Pembiayaan Daerah/Local Financial Expenditures</b>	7.969.327	100,00
1. Pembentukan Dana Cadangan/ <i>Reserved Funs</i>	0	0,00
2. Penyertaan Modal (Investasi) Pemerintah Daerah/ <i>Investment of Local Government.</i>	6.500.000	81,56
3. Pembayaran Pokok Utang/ <i>Main Credit Payment</i>	69.327	0,87
4. Pemberian Pinjaman Daerah/ <i>Local Loan</i>	1.400.000	17,57
5. Lainnya	0	0,00
Sisa Lebih Pembiayaan Anggaran Tahun Berkenaan (SILPA) <i>Surplus/Deficit Budget</i>	<b>65.536.526</b>	

**Sumber : Pemerintah Daerah Kabupaten Gunungkidul**  
*Source : Regional Government of Gunungkidul Regency*  
**Ket./Note :**



**Tabel/ Table : 9.1.13**  
**Rencana Anggaran Pendapatan Daerah Pemerintah Kabupaten Sleman**  
*Budget Plan of Sleman Regency Government's Receipt*  
(000 Rp.)

**2012**

Rincian/ Item	Nilai/ Value	%
(1)	(2)	(3)
<b>A. Pendapatan Asli Daerah (PAD)/Local Original Receipts</b>	220.367.231	15,93
1. Pajak Daerah/Local Tax	132.330.000	9,57
2. Retribusi Daerah/Local Retribution	32.199.504	2,33
3. Hasil Pengelolaan Kekayaan Daerah yang Dipisahkan/ Local Wealth Management Results	11.659.155	0,84
4. Lain-lain Pendapatan Asli Daerah yang Sah/Others	44.178.572	3,19
<b>B. Dana Perimbangan/Balancing Funds</b>	917.372.329	66,33
1. Dana Bagi Hasil Pajak & Bukan Pajak/ Portion of Tax & Non-Tax Receipts	69.426.172	5,02
2. Dana Alokasi Umum/General Allocation Fund	795.708.767	57,53
3. Dana Alokasi Khusus/Special Allocation Fund	52.237.390	3,78
<b>C. Lain-lain Pendapatan Daerah yang Sah/Others</b>	245.272.422	17,73
1. Hibah/Grant	2.277.780	0,16
2. Dana Darurat/Emergency Fund	0	0,00
3. Dana Bagi Hasil Pajak dari Provinsi dan Pemda Lainnya Portion of Tax Receipts from Province & Other Regional Gov.	88.112.356	6,37
4. Dana Penyesuaian dan Otonomi Khusus/ Adjustment & Special Autonomy Fund	0	0,00
5. Bantuan Keuangan dari Provinsi atau Pemda Lainnya/ Financial Assistance Aids from Province or Other Regional Gov.	6.800.000	0,49
6. Dana Tunjangan Pendidikan/Academic Fund	148.082.286	10,71
<b>Jumlah Pendapatan/Total Receipts</b>	<b>1.383.011.982</b>	<b>100,00</b>

Sumber : Pemerintah Daerah Kabupaten Sleman  
Source : Regional Government of Sleman Regency  
Ket./Note :



**Tabel/ Table : 9.1.14**  
**Rencana Anggaran Belanja Daerah Pemerintah Kabupaten Sleman**  
*Budget Plan of Sleman Regency Government's Expenditures*  
(000 Rp.)

**2012**

Rincian/ Item	Nilai/ Value	%
(1)	(2)	(3)
<b>A. Belanja Tidak Langsung/Indirect Expenditures</b>	1.032.856.496	71,73
1. Belanja Pegawai/Personnel Expenditures	897.126.904	62,30
2. Belanja Bunga/Profit Expenditures	144.000	0,01
3. Belanja Subsidi/Subsidies Expenditures	0	0,00
4. Belanja Hibah/Grant Expenditures	29.433.803	2,04
5. Belanja Bantuan Sosial/Social Assistance Grants Expenditures	58.123.541	4,04
6. Belanja Bagi Hasil kepada Prov./Kab./Kota dan Pemerintah Desa/ Profit's Portion Expenditures for Province/Regency/City/Village Gov.	22.498.271	1,56
7. Belanja Bantuan Keuangan kepada Prov./Kab./Kota dan Pemerintah Desa/Financial Assistance Grants Expenditure for Province/Regency/City/Village Gov.	21.922.735	1,52
8. Belanja Tidak Terduga/Unexpected Expenditures	3.607.242	0,25
<b>B. Belanja Langsung/Direct Expenditures</b>	407.089.917	28,27
1. Belanja Pegawai/Personnel Expenditures	76.574.718	5,32
2. Belanja Barang dan Jasa/Material and Services Expenditures	199.840.724	13,88
3. Belanja Modal/Capital Expenditures	130.674.475	9,07
<b>Jumlah Belanja/Total Expenditures</b>	<b>1.439.946.413</b>	<b>100,00</b>
<b>Surplus/Defisit</b>	<b>-56.934.431</b>	

Sumber : Pemerintah Daerah Kabupaten Sleman  
Source : Regional Government of Sleman Regency  
Ket./Note :



**Tabel/ Table : 9.1.15**  
**Rencana Pembiayaan Pemerintah Kabupaten Sleman**  
*Financing Plan of Sleman Regency Government*  
**(000 Rp.)**

**2012**

Rincian/Item	Nilai/Value	%
(1)	(2)	(3)
<b>A. Penerimaan Pembiayaan Daerah/Local Financial Receipts</b>	63.572.430	100,00
1. Sisa Lebih Perhitungan Anggaran sebelumnya (SILPA)/ <i>Surplus/Deficit from The Previous Year's Budget</i>	63.572.430	100,00
2. Pencairan Dana Cadangan/ <i>Reserved Funs</i>	0	0,00
3. Hasil Penjualan Kekayaan Daerah yang Dipisahkan/ <i>Sales of Local Wealth</i>	0	0,00
4. Penerimaan Pinjaman Daerah/ <i>Local Loan Receipts</i>	0	0,00
5. Penerimaan Kembali Pemberian Pinjaman/ <i>Refund Value</i>	0	0,00
6. Penerimaan Piutang Daerah/ <i>Local Factoring Receipt</i>	0	0,00
7. Lainnya	0	0,00
<b>B. Pengeluaran Pembiayaan Daerah/Local Financial Expenditures</b>	6.638.000	100,00
1. Pembentukan Dana Cadangan/ <i>Reserved Funs</i>	0	0,00
2. Penyertaan Modal (Investasi) Pemerintah Daerah/ <i>Investment of Local Government.</i>	6.500.000	97,92
3. Pembayaran Pokok Utang/ <i>Main Credit Payment</i>	138.000	2,08
4. Pemberian Pinjaman Daerah/ <i>Local Loan</i>	0	0,00
5. Lainnya	0	0,00
Sisa Lebih Pembiayaan Anggaran Tahun Berkenaan (SILPA) <i>Surplus/Deficit Budget</i>	<b>56.934.430</b>	

Sumber : Pemerintah Daerah Kabupaten Sleman  
Source : Regional Government of Sleman Regency  
Ket./Note :



**Tabel/ Table : 9.1.16**  
**Rencana Anggaran Pendapatan Daerah Pemerintah Kota Yogyakarta**  
*Budget Plan of Yogyakarta City Government's Receipt*  
(000 Rp.)

**2012**

Rincian/Item	Nilai/Value	%
(1)	(2)	(3)
<b>A. Pendapatan Asli Daerah (PAD)/Local Original Receipts</b>	241.190.745	26,81
1. Pajak Daerah/Local Tax	142.003.279	15,78
2. Retribusi Daerah/Local Retribution	32.075.528	3,57
3. Hasil Pengelolaan Kekayaan Daerah yang Dipisahkan/ Local Wealth Management Results	10.121.340	1,13
4. Lain-lain Pendapatan Asli Daerah yang Sah/Others	56.990.598	6,33
<b>B. Dana Perimbangan/Balancing Funds</b>	575.131.711	63,93
1. Dana Bagi Hasil Pajak & Bukan Pajak/ Portion of Tax & Non-Tax Receipts	32.179.747	3,58
2. Dana Alokasi Umum/General Allocation Fund	536.466.614	59,63
3. Dana Alokasi Khusus/Special Allocation Fund	6.485.350	0,72
<b>C. Lain-lain Pendapatan Daerah yang Sah/Others</b>	83.303.675	9,26
1. Hibah/Grant	0	0,00
2. Dana Darurat/Emergency Fund	0	0,00
3. Dana Bagi Hasil Pajak dari Provinsi dan Pemda Lainnya Portion of Tax Receipts from Province & Other Regional Gov.	56.153.667	6,24
4. Dana Penyesuaian dan Otonomi Khusus/ Adjustment & Special Autonomy Fund	22.900.008	2,55
5. Bantuan Keuangan dari Provinsi atau Pemda Lainnya/ Financial Assistance Aids from Province or Other Regional Gov.	4.250.000	0,47
6. Dana Tunjangan Pendidikan/Academic Fund	0	0,00
<b>Jumlah Pendapatan/Total Receipts</b>	<b>899.626.131</b>	<b>100,00</b>

Sumber : Pemerintah Daerah Kota Yogyakarta  
Source : Regional Government of Yogyakarta City  
Ket./Note :



**Tabel/ Table : 9.1.17**  
**Rencana Anggaran Belanja Daerah Pemerintah Kota Yogyakarta**  
*Budget Plan of Yogyakarta City Government's Expenditures*  
(000 Rp.)

**2012**

Rincian/Item	Nilai/Value	%
(1)	(2)	(3)
<b>A. Belanja Tidak Langsung/Indirect Expenditures</b>	537.766.497	59,60
1. Belanja Pegawai/Personnel Expenditures	488.062.869	54,09
2. Belanja Bunga/Profit Expenditures	118.866	0,01
3. Belanja Subsidi/Subsidies Expenditures	0	0,00
4. Belanja Hibah/Grant Expenditures	31.153.412	3,45
5. Belanja Bantuan Sosial/Social Assistance Grants Expenditures	11.872.590	1,32
6. Belanja Bagi Hasil kepada Prov./Kab./Kota dan Pemerintah Desa/ Profit's Portion Expenditures for Province/Regency/City/Village Gov.	0	0,00
7. Belanja Bantuan Keuangan kepada Prov./Kab./Kota dan Pemerintah Desa/Financial Assistance Grants Expenditure for Province/Regency/City/Village Gov.	2.719.828	0,30
8. Belanja Tidak Terduga/Unexpected Expenditures	3.838.932	0,43
<b>B. Belanja Langsung/Direct Expenditures</b>	364.529.115	40,40
1. Belanja Pegawai/Personnel Expenditures	97.184.630	10,77
2. Belanja Barang dan Jasa/Material and Services Expenditures	184.372.486	20,43
3. Belanja Modal/Capital Expenditures	82.971.999	9,20
<b>Jumlah Belanja/Total Expenditures</b>	<b>902.295.612</b>	<b>100,00</b>
<b>Surplus/Defisit</b>	<b>-2.669.481</b>	

Sumber : Pemerintah Daerah Kota Yogyakarta  
Source : Regional Government of Yogyakarta City  
Ket./Note :



**Tabel/ Table : 9.1.18**  
**Rencana Pembiayaan Pemerintah Kota Yogyakarta**  
*Financing Plan of Yogyakarta City Government*  
**(000 Rp.)**

**2012**

Rincian/Item	Nilai/Value	%
(1)	(2)	(3)
<b>A. Penerimaan Pembiayaan Daerah/Local Financial Receipts</b>	40.122.599	100,00
1. Sisa Lebih Perhitungan Anggaran sebelumnya (SILPA)/ <i>Surplus/Deficit from The Previous Year's Budget</i>	39.772.599	99,13
2. Pencairan Dana Cadangan/ <i>Reserved Funs</i>	0	0,00
3. Hasil Penjualan Kekayaan Daerah yang Dipisahkan/ <i>Sales of Local Wealth</i>	0	0,00
4. Penerimaan Pinjaman Daerah/ <i>Local Loan Receipts</i>	0	0,00
5. Penerimaan Kembali Pemberian Pinjaman/ <i>Refund Value</i>	150.000	0,37
6. Penerimaan Piutang Daerah/ <i>Local Factoring Receipt</i>	200.000	0,50
7. Lainnya	0	0,00
<b>B. Pengeluaran Pembiayaan Daerah/Local Financial Expenditures</b>	5.361.652	100,00
1. Pembentukan Dana Cadangan/ <i>Reserved Funs</i>	0	0,00
2. Penyertaan Modal (Investasi) Pemerintah Daerah/ <i>Investment of Local Government.</i>	4.000.000	74,60
3. Pembayaran Pokok Utang/ <i>Main Credit Payment</i>	361.652	6,75
4. Pemberian Pinjaman Daerah/ <i>Local Loan</i>	1.000.000	18,65
5. Lainnya	0	0,00
Sisa Lebih Pembiayaan Anggaran Tahun Berkenaan (SILPA) <i>Surplus/Deficit Budget</i>	<b>34.760.947</b>	

**Sumber : Pemerintah Daerah Kota Yogyakarta**  
*Source : Regional Government of Yogyakarta City*  
**Ket./Note :**



**Tabel/ Table : 9.1.19**  
**Pelaksanaan Program Kegiatan Dana**  
**Dekonsentrasi dan Tugas Pembantuan Daerah Istimewa Yogyakarta**  
*Implementation of Deconcentration and Assistance Program of Yogyakarta Province*  
(000 Rp.)

2009 – 2012

Kementerian	Pinjaman/ Hibah Luar Negeri	Dalam Negeri	Jumlah	Realisasi
(1)	(2)	(3)	(4)	(5)
<b>I. <u>DANA DEKONSENTRASI</u></b>				
1. Kementerian Dalam Negeri	6.136.162	9.592.649	15.728.811	14.195.252
2. Kementerian Pertanian	0	37.667.940	37.667.940	34.982.216
3. Kementerian Perindustrian	0	4.670.000	4.670.000	4.394.470
4. Kementerian Energi dan Sumber Daya Mineral	0	526.613	526.613	523.348
5. Kementerian Pendidikan Nasional	0	196.152.971	196.152.971	195.799.896
6. Kementerian Kesehatan	0	12.484.058	12.484.058	11.474.098
7. Kementerian Tenaga Kerja dan Transmigrasi	0	15.963.969	15.963.969	15.635.111
8. Kementerian Sosial	0	23.268.606	23.268.606	23.052.208
9. Kementerian Kehutanan	0	3.665.130	3.665.130	3.422.132
10. Kementerian Kelautan dan Perikanan	0	1.257.845	1.257.845	987.534
11. Kementerian Pekerjaan Umum	0	4.057.556	4.057.556	3.000.968
12. Kementerian Kebudayaan dan Pariwisata	0	1.317.030	1.317.030	1.231.028

Sumber : Badan Perencanaan Pembangunan Daerah D.I.Yogyakarta

Source : Planning and Development Agency of Yogyakarta Province

Ket./Note :





**Lanjutan Tabel/Continued Table : 9.1.19**  
**Pelaksanaan Program Kegiatan Dana**  
**Dekonsentrasi dan Tugas Pembantuan Daerah Istimewa Yogyakarta**  
*Implementation of Deconcentration and Assistance Program of Yogyakarta Province*  
(000 Rp.)

**2009 – 2012**

Kementerian	Pinjaman/ Hibah Luar Negeri	Dalam Negeri	Jumlah	Realisasi
(1)	(2)	(3)	(4)	(5)
13. Kementerian Negara Lingkungan Hidup	0	3.982.156	3.982.156	3.938.750
14. Kementerian Negara Koperasi dan UKM	0	7.109.269	7.109.269	6.364.218
15. Kementerian Negara Pemberdayaan Perempuan	0	661.675	661.675	604.308
16. Kementerian Perencanaan Pembangunan Nasional	0	920.490	920.490	717.246
17. Perpustakaan Nasional RI	0	3.688.587	3.688.587	3.464.321
18. Badan Koordinasi Penanaman Modal	0	500.000	500.000	477.350
19. Arsip Nasional RI	0	134.791	134.791	130.936
20. Kementerian Perdagangan	0	850.000	850.000	828.920
21. Kementerian Negara Perumahan Rakyat	0	316.982	316.982	210.983
22. Kementerian Negara Pemuda dan Olahraga	0	3.567.820	3.567.820	3.522.152
<b>Jumlah</b>	<b>6.136.162</b>	<b>332.356.137</b>	<b>338.492.299</b>	<b>328.957.445</b>
2011	9.675.866	489.945.919	499.621.785	443.398.424
2010	8.206.263	527.826.521	536.032.784	523.828.881
2009	7.630.560	578.946.469	586.577.029	557.939.444

**Sumber** : Badan Perencanaan Pembangunan Daerah D.I.Yogyakarta  
**Source** : Planning and Development Agency of Yogyakarta Province  
**Ket./Note** :



**Lanjutan Tabel/Continued Table : 9.1.19**  
**Pelaksanaan Program Kegiatan Dana**  
**Dekonsentrasi dan Tugas Pembantuan Daerah Istimewa Yogyakarta**  
*Implementation of Deconcentration and Assistance Program of Yogyakarta Province*  
(000 Rp.)

2009 – 2012

Kementerian	Pinjaman/ Hibah Luar Negeri	Dalam Negeri	Jumlah	Realisasi
(1)	(2)	(3)	(4)	(5)
<b>II. DANA TUGAS PEMBANTUAN</b>				
1. Kementerian Dalam Negeri	0	7.550.000	7.550.000	6.875.785
2. Kementerian Pertanian	0	68.540.260	68.540.260	66.737.651
3. Kementerian Pendidikan Nasional	0	0	0	0
4. Kementerian Kesehatan	0	31.621.050	31.621.050	29.979.918
5. Kementerian Transmigrasi	0	8.864.276	8.864.276	6.298.955
6. Kementerian Sosial	0	224.062	224.062	215.749
7. Kementerian Kelautan dan Perikanan	0	13.862.521	13.862.521	12.264.172
8. Kementerian Pekerjaan Umum	0	33.653.956	33.653.956	33.519.340
9. Kementerian Pariwisata dan Ekonomi Kreatif	0	673.305	673.305	542.818
10. Kementerian Perdagangan	0	5.000.000	5.000.000	4.973.500
<b>Jumlah</b>	<b>0</b>	<b>169.989.430</b>	<b>169.989.430</b>	<b>161.407.888</b>
2011	8.859.110	194.322.443	203.181.553	189.698.913
2010	22.555.272	73.924.760	96.480.032	85.121.814
2009	31.234.604	123.593.780	154.828.384	116.028.161

Sumber : Badan Perencana dan Pembangunan Daerah D.I.Yogyakarta

Source : Planning and Development Agency of Yogyakarta

Ket./Note :



D.I. Yogyakarta Dalam Angka 2013 / D.I. Yogyakarta in Figures 2013 \_\_\_\_\_ 459

**Tabel/ Table : 9.2.1**  
**Jumlah Kantor Bank dan Lembaga Keuangan Lainnya**  
**menurut Status Kepemilikan di D.I. Yogyakarta**  
*Number of Bank and Other Financial Intermediaries Offices by Status*  
*in D.I. Yogyakarta*

**2003 - 2012**

Tahun/ Year	Bank Pemerintah State Bank		Bank Swasta Nasional Private National Bank		Bank Pembangunan Daerah Regional Development Bank		Bank Perkreditan Rakyat People Credits Bank		Jumlah Total	
	Bank Banks	Kantor Offices	Bank Banks	Kantor Offices	Bank Banks	Kantor Offices	Bank Banks	Kantor Offices	Bank Banks	Kantor Offices
(1)	(2)	(3)	(4)	(5)	(6)	(7)	(8)	(9)	(10)	(11)
2003	4	156	16	53	1	62	64	99	85	370
2004	4	156	17	54	1	62	65	100	87	372
2005	4	156	18	55	1	62	65	151	88	424
2006	4	156	18	55	1	62	64	151	87	424
2007	4	92	22	93	1	72	60	159	87	416
2008	4	99	24	114	1	134	62	171	91	518
2009	4	102	27	142	1	136	63	114	95	494
2010	4	117	28	144	1	137	64	135	97	533
2011	4	230	30	157	1	140	64	204	99	731
<b>2012</b>	<b>4</b>	<b>251</b>	<b>31</b>	<b>160</b>	<b>1</b>	<b>142</b>	<b>65</b>	<b>219</b>	<b>101</b>	<b>772</b>

**Sumber** : Bank Indonesia Cabang Yogyakarta  
**Source** : Bank of Indonesia Branch of Yogyakarta  
**Ket./Note** : Tidak termasuk kantor inspeksi dan BRI Unit  
Not includes Unit of BRI and inspection offices



**Tabel/ Table : 9.2.2**  
**Jumlah Simpanan di Bank**  
**menurut Jenis Simpanan dan Kabupaten/Kota di D.I. Yogyakarta**  
*Number of Deposits at Bank by Type of Deposits and Regency/City in D.I. Yogyakarta*  
(juta Rp./million Rp.)

**2008 - 2012**

Kabupaten/Kota Regency/City	Jenis Tabungan/Type of Deposit								Jumlah Total
	Giro Clearing Deposits		Simpanan Berjangka Time Deposits		Tabungan Saving Deposits		Jumlah Total		
	Rupiah Rupiah	Valas Forex	Rupiah Rupiah	Valas Forex	Rupiah Rupiah	Valas Forex	Rupiah Rupiah	Valas Forex	
(1)	(2)	(3)	(4)	(5)	(6)	(7)	(8)	(9)	(10)
1. Kulonprogo	148.388	-	137.311	-	822.504	-	1.108.203	-	1.108.203
2. Bantul	98.994	196	482.427	238	1.270.634	-	1.852.055	434	1.852.489
3. Gunungkidul	94.568	0	218.225	15	682.448	-	995.241	15	995.256
4. Sleman	842.823	91.296	1.938.032	26.665	3.913.440	-	6.694.295	117.961	6.812.256
5. Yogyakarta	3.434.417	297.309	7.774.946	633.296	11.624.915	349.194	22.834.277	1.279.800	24.114.077
DIY	4.619.189	388.801	10.550.941	660.215	18.313.942	349.194	33.484.072	1.398.210	34.882.282
2011	3.267.332	377.065	9.427.350	734.682	14.652.121	316.042	27.346.804	1.427.791	28.774.595
2010	2.696.468	403.611	8.609.771	509.046	12.019.228	286.245	23.325.467	1.198.902	24.524.369
2009	2.445.247	352.695	7.272.787	483.971	10.242.352	236.469	19.960.386	1.073.135	21.033.521
2008	2.170.480	466.212	5.164.227	466.469	8.437.511	129.107	15.772.218	1.061.788	16.834.006

Sumber : Bank Indonesia Cabang Yogyakarta  
Source : Bank of Indonesia Branch of Yogyakarta  
Ket./Note :



**Tabel/ Table : 9.2.3**  
**Posisi Kredit dalam Rupiah dan Valuta Asing**  
**menurut Kelompok Bank, Jenis Penggunaan, dan Sektor Ekonomi di D.I. Yogyakarta**  
*Outstanding Bank's Credits in Rupiah and Foreign Exchange by Group of Banks,*  
*Type of Credits, and Economic Sector in D.I. Yogyakarta*  
(juta Rp./millions Rp.)

**2009 – 2012**

Uraian/Descriptions	2009	2010	2011	2012
(1)	(2)	(3)	(4)	(5)
<b>Kelompok Bank/Group of Banks</b>	<b>11.723.039</b>	<b>14.580.850</b>	<b>17.939.477</b>	<b>21.840.217</b>
1. B. Umum Pemerintah/State Banks	6.261.172	7.318.117	8.551.736	10.592.924
2. B. Swasta Nasional/Private National	3.900.666	5.390.288	7.196.951	8.659.147
3. B. Asing & Camp./Foreign & Joint Bank	<sup>1)</sup>	<sup>1)</sup>	<sup>1)</sup>	<sup>1)</sup>
4. BPR/Rural Banks	1.561.201	1.872.445	2.190.791	2.588.146
<b>Jenis Penggunaan/Type of Credits</b>	<b>11.723.039</b>	<b>14.580.850</b>	<b>17.939.477</b>	<b>21.840.217</b>
1. Modal Kerja/Working Capital	4.641.894	5.615.348	7.277.151	8.996.431
2. Investasi/Investment	1.486.026	2.217.091	2.385.928	3.193.048
3. Konsumsi/Consumer	5.595.119	6.748.411	8.276.398	9.650.737
<b>Sektor Ekonomi/Economic Sector</b>	<b>11.723.038</b>	<b>14.580.850</b>	<b>17.939.477</b>	<b>21.840.217</b>
1. Pertanian/Agriculture	308.475	262.049	283.401	597.673
2. Pertambangan/Minning	8.963	8.074	8.372	16.412
3. Industri/Manufacturing	723.325	797.529	973.433	1.195.122
4. Listrik, Gas, dan Air Electricity, Gas, Water Supply	34.422	41.269	54.642	50.419
5. Konstruksi/Construction	150.338	203.862	228.966	359.044
6. Perdagangan/Trade	3.518.816	3.503.147	4.382.601	5.699.410
7. Angkutan & Komunikasi Transportation & Communication	101.114	112.777	194.659	289.481
8. Jasa/Service	1.268.162	2.832.578	3.487.508	3.915.050
9. Lainnya/Others	5.609.423	6.819.565	8.325.895	9.717.606

Sumber : Bank Indonesia Cabang Yogyakarta

Source : Bank of Indonesia Branch of Yogyakarta

Ket./Note : <sup>1)</sup> tidak disajikan karena data < 3 individual bank, sementara masuk dalam Bank Swasta Nasional



**Tabel/ Table : 9.2.4**  
**Posisi Kredit Bank Umum dalam Rupiah dan Valuta Asing**  
**menurut Sektor Ekonomi dan Kabupaten/Kota di D.I. Yogyakarta**  
*Outstanding Commercial Bank's Credits in Rupiah and Foreign Exchange by Economic Sector*  
*and Regency/City in D.I. Yogyakarta*  
(juta Rp./millions Rp.)

2012

Sektor Ekonomi <i>Economic Sector</i>	Kabupaten/Kota <i>Regency/City</i>					DIY
	Kulon- progo	Bantul	Gunung- kidul	Sleman	Yogyakarta	
(1)	(2)	(3)	(4)	(5)	(6)	(7)
1. Pertanian <i>Agriculture</i>	83.530	134.373	59.882	80.314	163.569	521.669
2. Pertambangan <i>Mining</i>	3.895	2.050	703	2.947	6.817	16.412
3. Industri <i>Manufacturing</i>	13.473	92.038	20.561	121.593	901.981	1.149.647
4. Listrik. Gas. Air <i>Electricity. Gas. Water Supply</i>	28	151	-	1.898	48.342	50.419
5. Konstruksi <i>Construction</i>	8.434	2.199	2.750	46.013	299.648	359.044
6. Perdagangan <i>Trade</i>	205.543	325.109	322.650	676.454	3.486.663	5.016.419
7. Angkutan & Komunikasi <i>Transportation &amp; Communication</i>	7.574	16.809	4.555	56.937	203.605	289.481
8. Jasa/Service	73.102	171.274	82.604	372.387	2.892.901	3.592.267
9. Lainnya/Others	397.121	438.606	610.993	1.260.370	5.549.624	8.256.714
<b>Jumlah/Total</b>	<b>792.700</b>	<b>1.182.608</b>	<b>1.104.698</b>	<b>2.618.913</b>	<b>13.553.152</b>	<b>19.252.071</b>

Sumber : Bank Indonesia Cabang Yogyakarta

Source : Bank of Indonesia Branch of Yogyakarta

Ket./Note : Tidak termasuk Bank Perkreditan Rakyat/Not include Rural Bank



**Tabel/ Table : 9.2.5**  
**Posisi Kredit Bank Umum dalam Rupiah dan Valuta Asing**  
**menurut Jenis Penggunaan dan Kabupaten/Kota di D.I. Yogyakarta**  
*Outstanding Commercial Bank's Credits in Rupiah and Foreign Exchange by Type of Credits*  
*and Regency/City in D.I. Yogyakarta*  
(juta Rp./millions Rp.)

**2003 - 2012**

Jenis Penggunaan Type of Credits	Kabupaten/Kota Regency/City					DIY
	Kulon- progo	Bantul	Gunung- kidul	Sleman	Yogyakarta	
(1)	(2)	(3)	(4)	(5)	(6)	(7)
1. Modal Kerja <i>Working Capital</i>	320.448	651.329	397.209	1.093.880	5.575.316	8.038.182
2. Investasi <i>Investment</i>	75.131	92.673	96.495	264.663	2.428.212	2.957.175
3. Konsumsi <i>Consumer</i>	397.121	438.606	610.993	1.260.370	5.549.624	8.256.714
<b>Jumlah/Total</b>	<b>792.700</b>	<b>1.182.608</b>	<b>1.104.698</b>	<b>2.618.913</b>	<b>13.553.152</b>	<b>19.252.071</b>
2011	662.587	924.096	938.894	2.099.309	11.123.801	15.748.687
2010	568.851	765.535	785.810	1.748.685	8.348.761	12.217.642
2009	484.015	670.762	662.679	1.537.739	6.806.643	10.161.838
2008	408.283	602.325	512.705	1.251.721	6.362.907	9.137.941
2007	345.314	506.098	397.496	1.229.390	5.510.228	7.988.526
2006	331.877	978.454	384.287	2.122.203	2.594.695	6.411.516
2005	276.445	854.320	333.587	1.892.639	2.417.268	5.774.259
2004	213.746	695.114	274.953	1.444.048	1.809.582	4.437.443
2003	159.542	491.208	205.834	927.279	1.497.768	3.281.631

Sumber : Bank Indonesia Cabang Yogyakarta  
Source : Bank of Indonesia Branch of Yogyakarta  
Ket./Note : Tidak termasuk Bank Perkreditan Rakyat/Not include Rural Bank



**Tabel/ Table : 9.2.6**  
**Jumlah Penabung <sup>1)</sup> per Bulan**  
**menurut Kabupaten/Kota di D.I. Yogyakarta**  
*Number of Savers per Month by Regency/City in D.I. Yogyakarta*

**2012**

Bulan/Month	Kabupaten/Kota Regency/City					DIY
	Kulon- progo	Bantul	Gunung- kidul	Sleman	Yogya- karta	
(1)	(2)	(3)	(4)	(5)	(6)	(7)
1. Januari/January	125.297	197.619	143.981	521.687	1.280.626	2.269.210
2. Pebruari/February	126.617	198.681	144.859	524.995	1.282.194	2.277.346
3. Maret/March	127.805	200.367	146.555	530.004	1.303.073	2.307.804
4. April/April	128.867	201.920	147.509	533.172	1.307.034	2.318.502
5. Mei/May	138.194	205.774	184.758	560.167	1.347.707	2.436.600
6. Juni/June	131.208	206.244	149.720	542.149	1.340.064	2.369.385
7. Juli/July	131.955	207.755	151.308	546.992	1.355.892	2.393.902
8. Agustus/August	133.177	208.844	153.018	552.354	1.367.251	2.414.644
9. September/September	135.123	211.463	155.832	562.346	1.383.099	2.447.863
10. Oktober/October	139.243	215.695	163.314	573.136	1.406.691	2.498.079
11. Nopember/November	141.203	219.990	166.618	585.601	1.418.482	2.531.894
12. Desember/December	143.227	226.269	173.804	596.498	1.426.604	2.566.402

**Sumber : Bank Indonesia Cabang Yogyakarta**

**Source : Bank of Indonesia Branch of Yogyakarta**

**Ket./Note :** <sup>1)</sup> Berdasarkan jumlah rekening tabungan di bank/Base on saving deposits





**Tabel/ Table : 9.2.7**  
**Posisi Tabungan per Bulan menurut Kabupaten/Kota di D.I. Yogyakarta**  
*Number of Saving per Month by Regency/City in D.I. Yogyakarta*  
(juta Rp./million Rp.)

**2012**

Bulan/Month	Kabupaten/Kota Regency/City					DIY
	Kulon- progo	Bantul	Gunung- kidul	Sleman	Yogya- karta	
(1)	(2)	(3)	(4)	(5)	(6)	(7)
1. Januari/January	565.518	859.824	452.904	2.807.393	9.492.146	14.177.784
2. Pebruari/February	551.698	828.814	433.836	2.779.854	9.515.481	14.109.684
3. Maret/March	548.240	825.442	438.793	2.802.522	9.508.189	14.123.186
4. April/April	563.130	852.038	459.006	2.856.249	9.674.114	14.404.536
5. Mei/May	574.157	881.675	467.675	2.885.759	9.706.075	14.515.341
6. Juni/June	596.304	897.567	490.651	2.978.443	10.084.087	15.047.051
7. Juli/July	600.296	952.972	524.553	3.084.154	10.140.010	15.301.985
8. Agustus/August	607.383	939.667	506.310	3.121.245	10.499.983	15.674.588
9. September/September	611.726	937.514	501.598	3.127.341	10.638.957	15.817.135
10. Oktober/October	628.706	995.918	512.931	3.285.418	10.751.366	16.174.341
11. Nopember/November	648.127	1.019.942	551.144	3.352.550	11.108.203	16.679.965
12. Desember/December	712.626	1.101.428	637.650	3.577.591	11.873.364	17.902.659

**Sumber** : Bank Indonesia Cabang Yogyakarta  
**Source** : Bank of Indonesia Branch of Yogyakarta  
**Ket./Note** : Tidak termasuk deposito berjangka dan giro  
Not included time deposits and clearing deposits



**Tabel/ Table : 9.2.8**  
**Rata-rata Nilai Tukar Jual dan Beli Valuta Asing**  
**menurut Jenis Valuta Asing dan Bulan di D.I. Yogyakarta**  
*Average Price of Selling and Buying of Foreign Currencies by Month in D.I. Yogyakarta*  
(Rp.)

2006 - 2012

Bulan/Month	Valuta Asing / Foreign Currencies							
	Dolar Amerika (USD)		Dolar Australia (AUD)		Dolar Hongkong (HKD)		Poundsterling Inggris (GBP)	
	Jual Selling	Beli Buying	Jual Selling	Beli Buying	Jual Selling	Beli Buying	Jual Selling	Beli Buying
(1)	(2)	(3)	(4)	(5)	(6)	(7)	(8)	(9)
1. Januari/January	9.180	9.076	9.533	9.415	1.229	1.155	14.284	14.007
2. Pebruari/February	9.112	9.009	7.723	9.603	1.219	1.143	14.424	14.173
3. Maret/March	9.254	9.153	9.688	9.575	1.238	1.161	14.654	14.404
4. April/April	9.246	9.150	9.557	9.441	1.241	1.161	14.749	14.512
5. Mei/May	9.419	9.279	9.389	9.243	2.840	2.747	14.931	14.660
6. Juni/June	9.558	9.439	9.531	9.391	3.237	3.153	14.928	14.643
7. Juli/July	9.523	9.422	9.693	9.575	1.674	1.595	14.902	14.631
8. Agustus/August	9.560	9.462	10.004	9.880	1.279	1.211	15.069	14.802
9. September/September	9.627	9.535	9.973	9.858	1.291	1.219	15.569	15.301
10. Oktober/October	9.674	9.586	9.932	9.798	1.290	1.221	15.570	15.327
11. Nopember/November	9.700	9.613	10.094	9.975	1.293	1.223	15.546	15.278
12. Desember/December	9.782	9.679	10.333	10.217	1.309	1.227	15.821	15.556
<b>Rata-rata/Average</b>	9.469	9.367	9.788	9.664	1.595	1.518	15.037	14.775
Rata-rata/Average 2011	8.847	8.734	9.107	8.980	1.184	1.105	14.223	13.955
Rata-rata/Average 2010	10.515	10.336	8.236	8.047	1.417	1.301	16.333	15.726
Rata-rata/Average 2009	9.760	9.582	8.271	7.926	1.298	1.203	17.875	17.302
Rata-rata/Average 2008	9.193	9.081	7.704	7.586	1.220	1.144	18.346	18.108
Rata-rata/Average 2007	9.226	9.110	6.938	6.815	1.232	1.147	16.912	16.655
Rata-rata/Average 2006	9.735	9.601	7.429	7.225	1.295	1.160	17.668	17.215

Sumber : Badan Pusat Statistik D.I. Yogyakarta  
Source : BPS - Statistics of D.I. Yogyakarta  
Ket./Note :



**Lanjutan Tabel/Continued Table : 9.2.8**  
**Rata-rata Nilai Tukar Jual dan Beli Valuta Asing**  
**menurut Jenis Valuta Asing dan Bulan di D.I. Yogyakarta**  
*Average Price of Selling and Buying of Foreign Currencies by Month in D.I. Yogyakarta*  
(Rp.)

**2006 - 2012**

Bulan/Month	Valuta Asing / Foreign Currencies							
	Yen Jepang (Y)		Ringgit Malaysia (MYR)		Dolar Singapura (SGD)		EURO	
	Jual Selling	Beli Buying	Jual Selling	Beli Buying	Jual Selling	Beli Buying	Jual Selling	Beli Buying
(1)	(10)	(11)	(12)	(13)	(14)	(15)	(16)	(17)
1. Januari/January	119,00	116,96	2.957	2.860	7.195	7.092	11.789	11.659
2. Pebruari/February	116,55	114,44	3.023	2.926	7.272	7.168	11.994	11.873
3. Maret/March	112,55	110,28	3.054	2.956	7.351	7.254	12.170	12.051
4. April/April	113,73	111,49	3.049	2.954	7.383	7.284	12.133	12.013
5. Mei/May	117,43	115,02	3.077	2.956	7.460	7.328	12.011	11.855
6. Juni/June	121,03	118,33	3.054	2.945	7.496	7.375	11.936	11.798
7. Juli/July	120,86	118,65	3.042	2.943	7.534	7.430	11.737	11.611
8. Agustus/August	122,24	120,19	3.076	2.966	7.677	7.570	11.818	11.695
9. September/September	123,69	121,46	3.141	3.036	7.830,25	7.725	12.324	12.211,5
10. Oktober/October	123	121	3.178	3.079	7.898	7.786	12.505	12.387
11. Nopember/November	120	118	3.187	3.093	7.940	7.841	12.390	12.273
12. Desember/December	117,68	115,50	3.214	3.122	8.014	7.908	12.773	12.649
<b>Rata-rata/Average</b>	<b>119,01</b>	<b>116,80</b>	<b>3.088</b>	<b>2.986</b>	<b>7.587</b>	<b>7.480</b>	<b>12.132</b>	<b>12.006</b>
Rata-rata/Average 2011	111,22	109,00	2.908,48	2.809,45	7.047,71	6.937,56	12.265,31	12.130,41
Rata-rata/Average 2010	104,88	102,29	2.859,72	2.746,45	6.731,55	6.611,48	12.110,50	11.940,30
Rata-rata/Average 2009	131,00	109,33	3.105,00	2.945,00	7.243,00	7.076,00	14.530,00	14.256,00
Rata-rata/Average 2008	95,83	92,21	2.945,00	2.802,00	6.895,00	6.729,00	14.220,00	13.967,00
Rata-rata/Average 2007	79,02	76,86	2.697,00	2.592,00	6.120,00	6.010,00	12.559,00	12.432,00
Rata-rata/Average 2006	80,09	77,61	2.544,00	2.437,00	5.822,00	5.714,00	11.563,00	11.446,00

Sumber : Badan Pusat Statistik Provinsi D.I. Yogyakarta  
Source : BPS - Statistics of D.I. Yogyakarta Province  
Ket./Note :



**Tabel/ Table : 9.2.9**  
**Jumlah Koperasi, Anggota, Modal,**  
**Volume Usaha, SHU, dan Cadangan se- D.I. Yogyakarta**  
*Number of Cooperatives, Members, Capita, Business Volume, Surplus, and Reserve*  
*in D.I. Yogyakarta*

**2012**

Tahun Year	Koperasi Primer Primary Cooperatives			Koperasi Sekunder Secondary Cooperatives			Jumlah Total
	Non KUD	KUD	Sub Jumlah Sub Total	Non KUD	KUD	Sub Jumlah Sub Total	
(1)	(2)	(3)	(4)	(5)	(6)	(7)	(8)
1. Koperasi Cooperatives	2.437	63	2.500	17	-	17	2.517
2. Anggota/Members <sup>1)</sup> (orang/person)	450.876	261.509	712.385	-	-	-	712.385
3. Modal/Capital (juta Rp/million Rp)	1.443.948	66.900	-	-	-	76.704	1.587.552
4. Volume Usaha/ Business Volume (juta Rp/million Rp.)	2.152.897	73.945	-	-	-	77.285	2.304.127
5. Dana-dana/Funds (juta Rp/million Rp.)	-	-	-	-	-	-	-
6. SHU/Surplus (juta Rp/million Rp)	92.887	2.245	-	-	-	780	92.887
7. Cadangan/Reserve (juta Rp/million Rp)	-	-	-	-	-	-	-

**Sumber : Dinas Perindustrian Perdagangan dan Koperasi D.I. Yogyakarta**

**Source : Cooperative Trade and Manufacturing Services of D.I. Yogyakarta**

**Ket./Note : <sup>1)</sup> Dalam bentuk Badan Hukum/In Cooperative units**



**Tabel/ Table : 9.2.10**  
**Jumlah Koperasi Non KUD Anggota Modal Volume Usaha SHU**  
**dan Cadangan menurut Kabupaten/Kota di D.I. Yogyakarta**  
*Number of Non Village Unit Cooperatives Members Capital Business Volume Surplus*  
*and Reserve by Regency/City in D.I. Yogyakarta*

2012

Uraian <i>Descriptions</i>	Kabupaten/Kota / <i>Regency/City</i>					Binaan <i>Coopera- tive of Build by</i>	Jumlah <i>Total</i>
	Kulon- progo	Bantul	Gunung- kidul	Sleman	Yogya- karta		
(1)	(2)	(3)	(4)	(5)	(6)	(7)	(8)
<b>Koperasi Primer Primary Cooperatives</b>	<b>366.410</b>	<b>719.698</b>	<b>757.573</b>	<b>282.381</b>	<b>583.333</b>	<b>834.747</b>	<b>4.544.142</b>
1. Koperasi <i>Cooperatives</i>	335	457	263	607	549	289	2.500
2. Anggota/ <i>Members</i>	82.271	181.958	73.231	234.584	50.817	88.948	711.809
3. Modal/ <i>Capital</i> (juta Rp/ <i>million Rp</i> )	149.080	211.325	210.956	297.995	166.738	474.796	1.510.890
4. Volume Usaha/ <i>Business Volume</i> (juta Rp/ <i>million Rp</i> .)	126.889	308.438	460.792	732.075	354.110	244.538	2.226.842
5. Dana-dana/ <i>Funds</i> (juta Rp/ <i>million Rp</i> .)	-	-	-	-	-	-	-
6. SHU/ <i>Surplus</i> (juta Rp/ <i>million Rp</i> )	7.835	17.520	12.331	17.120	11.119	26.176	92.101
7. Cadangan/ <i>Reserve</i> (juta Rp/ <i>million Rp</i> )	-	-	-	-	-	-	-

Sumber : Dinas Perindustrian Perdagangan dan Koperasi D.I. Yogyakarta  
Source : Cooperative Trade and Manufacturing Services of D.I. Yogyakarta  
Ket./Note :



**Lanjutan Tabel/Continued Table : 9.2.10**  
**Jumlah Koperasi Non KUD Anggota Modal Volume Usaha SHU**  
**dan Cadangan menurut Kabupaten/Kota di D.I. Yogyakarta**  
*Number of Non Village Unit Cooperatives Members Capital Business Volume Surplus*  
*and Reserve by Regency/City in D.I. Yogyakarta*

**2012**

Uraian <i>Description</i>	Kabupaten/Kota / <i>Regency/City</i>					Binaan <i>Cooperatives of Build by DIY<sup>1)</sup></i>	Jumlah <i>Total</i>
	Kulon-progo	Bantul	Gunung-kidul	Sleman	Yogyakarta		
(1)	(2)	(3)	(4)	(5)	(6)	(7)	(8)
<b>Koperasi Sekunder <i>Secondary Cooperatives</i></b>	<b>18.221</b>	<b>30.650</b>	<b>10.387</b>	<b>-</b>	<b>20.771</b>	<b>75.333</b>	<b>155.362</b>
1. Koperasi <i>Cooperatives</i>	4	5	2	-	2	4	17
2. Anggota/ <i>Members</i>	-	54	-	-	119	403	576
3. Modal/ <i>Capital</i> (juta Rp/ <i>million Rp</i> )	7.010	9.697	2.961	-	5.992	51.044	76.704
4. Volume Usaha/ <i>Business Volume</i> (juta Rp/ <i>million Rp</i> )	10.809	20.843	7.380	-	14.632	23.621	77.285
5. Dana-dana/ <i>Funds</i> (juta Rp/ <i>million Rp</i> )	-	-	-	-	-	-	0
6. SHU/ <i>Surplus</i> (juta Rp/ <i>million Rp</i> )	398	51	44	-	26	261	780
7. Cadangan/ <i>Reserve</i> (juta Rp/ <i>million Rp</i> )	-	-	-	-	-	-	0

Sumber : Dinas Perindustrian Perdagangan dan Koperasi D.I. Yogyakarta  
Source : Cooperative Trade and Manufacturing Services of D.I. Yogyakarta  
Ket./Note : <sup>1)</sup> Dalam bentuk Badan Hukum/in Cooperative units



**Tabel/ Table : 9.2.11**  
**Jumlah Koperasi Binaan Anggota**  
**dan Besarnya Simpanan menurut Jenis Koperasi Kabupaten-Kota se D.I. Yogyakarta**  
*Number of Cooperatives of Build Members and Savings by Type of Cooperatives*  
*Regency-City in D.I. Yogyakarta*

2012

Jenis Koperasi Type of Cooperative	Koperasi Cooperatives	Anggota Members	Simpanan/ Saving (juta Rp./million Rp.)
(1)	(2)	(3)	(4)
1. Kop. Kerajinan Industri/Industrial Craft C.	54	2.307	17.504
2. Kop. Wisata/Tour Cooperatives	2	590	979
3. Kop. Simpan Pinjam/Loaning Cooperatives	267	121.588	242.994
4. Kop. Pasar/Market Cooperatives	33	13.113	46.809
5. Kop. Serba Usaha/Miscellaneous Cooperatives	758	91.610	181.245
6. Kop. Karyawan/Private Employees Cooperatives	273	35.838	77.763
7. Kop. Jasa/Services Cooperatives	19	177	995
8. Kop. Wanita/Women Cooperatives	87	10.970	9.909
9. Kop. Perikanan/ Fishery Cooperatives	4	707	125
10. Kop. Ternak/Livestock Cooperatives	32	2.670	8.821
11. Kop. Pertanian/Agricultural Cooperatives	157	9.531	6.027
12. Kop. Angkutan/Transportation Cooperatives	26	1.170	9.653
13. Kop. Pondok Pesantren	80	3.736	3.704
14. KUD	63	261.509	33.624
15. KOPTI	4	1.080	2.129
16. KPRI	288	69.619	151.803
17. Kop. ABRI	40	8.089	45.490
18. Kop. BMT	46	19.269	31.193
19. Kop. Pensiun	80	5.132	9.501
20. Kop. Mahasiswa	33	12.524	2.836
21. Kop. Pemuda	2	22	6
22. Kop. PKL	5	1.977	721
23. Kop. Nelayan	8	350	112
24. Kop. Primer Lainnya	139	38.807	95.233
25. Kop. Sekunder/Secondary Cooperatives	17	0	36.220
<b>Sub Jumlah/Sub Total</b>	<b>2.517</b>	<b>712.385</b>	<b>1.015.396</b>

Sumber : Dinas Perindustrian Perdagangan dan Koperasi dan UKM D.I. Yogyakarta  
Source : Cooperative Trade and Manufacturing Services of D.I. Yogyakarta  
Ket./Note : <sup>1)</sup> Dalam bentuk Badan Hukum/In Cooperative units



**Tabel/ Table : 9.2.12**  
**Jumlah Koperasi Anggota**  
**dan Besarnya Simpanan menurut Jenis Koperasi di Kabupaten Kulonprogo**  
*Number of Cooperatives Members and Savings by Type of Cooperatives in Kulonprogo Regency*  
**2012**

Jenis Koperasi <i>Type of Cooperative</i>	Koperasi <i>Cooperatives</i>	Anggota <i>Members</i>	Simpanan/ Saving (juta Rp)
(1)	(2)	(3)	(4)
1. KUD/ <i>Village Cooperatives</i>	12	42.655	16.882
2. Kop. Pondok Pesantren	12	337	662
3. Kop. Pondok Pesantren Syariah	0	0	0
4. Kop. Industri Kerajinan/ <i>Industrial Craft Cooperatives</i>	4	120	69
5. KOPTI/ <i>Indonesian Tempe Entrepreneur Cooperatives</i>	1	345	1.038
6. KPN	41	8.208	16.735
7. KOPKAR Mandiri	11	942	1.499
8. KOPKAR Non Mandiri	-	-	-
9. Kop. Angkatan Darat/ <i>Army Cooperatives</i>	1	307	207
10. Kop. Angkatan Udara/ <i>Air Forces Cooperatives</i>	1	76	158
11. Kop. Kepolisian/ <i>Police Cooperatives</i>	1	1.057	4.727
12. Kop. Serba Usaha/ <i>Miscellaneous Cooperatives</i>	134	14.140	6.133
13. KSU Syariah	16	3.675	661
14. Kop. Pasar/ <i>Market Cooperatives</i>	2	100	73
15. Kop Simpan Pinjam/ <i>Loaning Cooperatives</i>	22	5.788	3.808
16. Kop Sp Syariah	6	1.217	273
17. Kop. Angkut Darat	2	85	21
18. Kop Wanita/ <i>Women Cooperatives</i>	15	1.440	1.161
19. Kop. Werdatama	1	0	0
20. KOP Pepabri	6	588	338
21. Kop Mahasiswa/ <i>Student Cooperatives</i>	1	0	0
22. Kop Pertanian/ <i>Agricultural Cooperatives</i>	34	1.030	260
23. Kop. Peternakan/ <i>Fishery Cooperatives</i>	4	0	0
24. Kop. Nelayan/ <i>Fisherman Cooperatives</i>	4	31	11
25. Jasa Pemborong	1	0	0
26. Kop. Pengusaha	2	30	19
27. Kop. Veteran	1	100	0
28. Kop. Sekunder/ <i>Secondary Cooperatives</i>	4	0	1.734
29. Kop. Sekunder Syariah	0	0	0
<b>Jumlah/Total</b>	<b>339</b>	<b>82.271</b>	<b>56.469</b>

Sumber : Dinas Perindustrian Perdagangan dan Koperasi Kabupaten Kulonprogo

Source : Cooperative Trade and Manufacturing Services of Kulonprogo Regency

Ket./Note : <sup>1)</sup> Dalam bentuk Badan Hukum/*In Cooperative units*





**Tabel/ Table : 9.2.13**  
**Jumlah Koperasi Anggota**  
**dan Besarnya Simpanan menurut Jenis Koperasi di Kabupaten Bantul**  
*Number of Cooperatives. Members and Savings by Type of Cooperatives in Bantul Regency*  
**2012**

Jenis Koperasi Type of Cooperative	Koperasi Cooperatives	Anggota Members	Simpanan/ Saving (juta Rp)
(1)	(2)	(3)	(4)
1. KUD/Village Cooperatives	17	99.644	4.791
2. Kop. Peg.Negeri	48	15.454	62.520
3. Kop. Nelayan/Fisherman Cooperatives	3	319	101
4. Kop. Pemuda/Youth Cooperatives	1	22	6
5. Kop. Perikanan/Fishery Cooperatives	3	707	125
6. Kop. Peternakan/Livestock Cooperatives	3	114	76
7. Kop. Wisata/Tour Cooperatives	2	590	979
8. Kop. Angkutan/Transportation Cooperatives	6	503	1.534
9. Kop. Karyawan/Private Employees Cooperatives	31	10.165	7.447
10. Kop. Mahasiswa/Student Cooperatives	3	3.062	17
11. KOPINKRA	13	820	2.427
12. KOPPONTREN	21	2.579	1.079
13. Kop. Pertanian/Agricultural Cooperatives	38	2.395	1.997
14. Kop. Wanita/Women Cooperatives	29	3.000	2.167
15. Kop. Pasar/Market Cooperatives	6	233	128
16. Kop. Bmt	46	11.414	31.193
17. Kop. Syariah	0	0	0
18. Kop. Simpan Pinjam/Loaning Cooperatives	61	13.008	1.084
19. Kop. Seba Usaha/Miscellaneous Cooperatives	114	7.438	6.859
20. Prim. Kopabri/Retired Military Cooperatives	6	455	213
21. Prim. Kopad/Army Cooperatives	1	398	2.034
22. Prim. Koppol/Police Cooperatives	1	1.545	20.346
23. Prim. Koveri	2	102	105
24. Prim. Kopti/Indonesian Tempe Entrepreneur Cooperatives	-	-	-
25. Kop. Sekunder	5	54	3.164
26. Kop.Wredatama/Wredatama Cooperatives	2	136	110
27. Kop.Kesehatan	-	-	-
<b>Jumlah/Total</b>	<b>462</b>	<b>174.157</b>	<b>150.502</b>

**Sumber** : Dinas Perindustrian Perdagangan dan Koperasi Kabupaten Bantul  
**Source** : Cooperative Trade and Manufacturing Services of Bantul Regency  
**Ket./Note** : Dalam bentuk Badan Hukum/In Cooperative units.



**Tabel/ Table : 9.2.14**  
**Jumlah Koperasi Anggota**  
**dan Besarnya Simpanan menurut Jenis Koperasi di Kabupaten Gunungkidul**  
*Number of Cooperatives Members and Savings by Type of Cooperatives in Gunungkidul Regency*

2012

Jenis Koperasi Type of Cooperative	Koperasi Cooperatives	Anggota Members	Simpanan Saving(juta Rp.)
(1)	(2)	(3)	(4)
1. KPRI/ <i>Government Employees Cooperatives</i>	51	10.551	37.575
2. Kopabri/ <i>Retired Military Cooperatives</i>	1	320	96
3. Kop. Karyawan/ <i>Private Employees Cooperatives</i>	12	767	951
4. KUD/ <i>Village Cooperatives</i>	16	32.847	3.379
5. Kop. Pertanian/ <i>Agricultural Cooperatives</i>	46	5.049	3.058
6. Kop. Peternakan/ <i>Livestock Cooperatives</i>	6	127	53
7. Kop. Perikanan/ <i>Fishery Cooperatives</i>	1	0	0
8. Kop. Pondok Pesantren/ <i>Islamic Trad. School C.</i>	11	336	1.121
9. Kop. BMT	20	4.972	3.927
10. Kop. Pasar/ <i>Market Cooperatives</i>	4	389	81
11. Kop. Simpan Pinjam/ <i>Loaning Cooperatives</i>	17	8.432	6.684
12. Kop. Pensiunan/ <i>Retired Employees Cooperatives</i>	-	-	-
13. Kop. Kerajinan Industri/ <i>Industrial Craft Cooperatives</i>	5	307	3.046
14. Kop. Serba Usaha/ <i>Miscellaneous Cooperatives</i>	52	6.624	3.481
15. Kop. Angkutan Darat/ <i>Land Transport Cooperatives</i>	1	0	0
16. Kop. Wanita/ <i>Women Cooperatives</i>	11	529	504
17. Kop. Pemuda/ <i>Youth Cooperatives</i>	1	0	0
18. Koperasi Sekunder/ <i>Secondary Cooperatives</i>	2	0	1.487
<b>Jumlah/Total</b>	<b>257</b>	<b>71.250</b>	<b>65.443</b>

Sumber : Dinas Perindustrian Perdagangan dan Koperasi Kabupaten Gunungkidul  
Source : Cooperative Trade and Manufacturing Services of Gunungkidul Regency  
Ket./Note :



**Tabel/ Table : 9.2.15**  
**Jumlah Koperasi Anggota**  
**dan Besarnya Simpanan menurut Jenis Koperasi di Kabupaten Sleman**  
*Number of Cooperatives. Members and Savings by Type of Cooperatives in Sleman Regency*  
**2012**

Jenis Koperasi Type of Cooperative	Koperasi Cooperatives	Anggota Members	Simpanan/ Saving (000 Rp.)
(1)	(2)	(3)	(4)
1. KUD/Village Cooperatives	17	84.730	8.277
2. Kop. Pondok Pesantren	23	155	86
3. Kop. Kerajinan Industri/ Industrial Craft Coop.	4	0	0
4. KOPTI	1	278	85
5. Kop. Pegawai Negeri/Government Employees Coop.	80	34.526	60.225
6. Kop. Karyawan/Private Employees Cooperatives	60	12.841	34.043
7. Kop. Angkatan Darat/Air Forces Cooperatives	4	1.244	4.040
8. Kop. Angkatan Udara/Air Forces Cooperatives	8	2.093	6.024
9. Kop. Kepolisian/Police Cooperatives	2	4.086	10.488
10. Kop. Serba Usaha/Miscellaneous Cooperatives	188	6.746	6.720
11. Kop. BMT	0	0	0
12. KJKS	66	23.899	13.481
13. Kop. Pasar/Market Cooperatives	8	1.142	908
14. Kop. Simpan Pinjam/Loaning Cooperatives	52	47.292	15.256
15. Kop. Angkutan Darat/Land Transport. Cooperatives	4	261	848
16. Kop. Wanita/Women Cooperatives	8	1.018	891
17. Kop. Veteran/Veteran Cooperatives	1	1.081	48
18. Kop. Werdotomo/KPPN	7	1.105	281
19. Kop. Pepabri/Retired Military Cooperatives	17	1.703	528
20. Kop. Mahasiswa/Student Cooperatives	9	7.075	2.427
21. Kop. Pedagang Kaki Lima	1	0	0
22. Kop. Pertanian/Agricultural Cooperatives	36	956	551
23. Kop. Perikanan/Fishery Cooperatives	0	0	0
24. Kop. Peternakan/Livestock Cooperatives	11	2.353	8.492
25. Kop. Jasa/Services Cooperatives	0	0	0
<b>Jumlah/Total</b>	<b>607</b>	<b>234.584</b>	<b>173.699</b>

Sumber : Dinas Perindustrian Perdagangan dan Koperasi Kabupaten Sleman

Source : Cooperative Trade and Manufacturing Services of Sleman Regency

Ket./Note : <sup>1)</sup> Dalam bentuk Badan Hukum/In Cooperative units



**Tabel/ Table : 9.2.16**  
**Jumlah Koperasi Anggota**  
**dan Besarnya Simpanan menurut Jenis Koperasi di Kota Yogyakarta**  
*Number of Cooperatives Members and Savings by Type of Cooperatives in Yogyakarta City*

2012

Jenis Koperasi <i>Type of Cooperative</i>	Koperasi <i>Cooperatives</i>	Anggota <i>Members</i>	Simpanan/ <i>Saving</i> (000 Rp)
(1)	(2)	(3)	(4)
1. KUD	1	1.633	295
2. Kop. Kerajinan Industri/ <i>Industrial Craft Cooperatives</i>	20	759	10.718
3. KPN	105	15.093	32.945
4. Kop. Karyawan/ <i>Private Employees Cooperatives</i>	140	10.312	33.432
5. Kop. ABRI	18	3.817	17.520
6. Kop. Serba Usaha/ <i>Miscellaneous Cooperatives</i>	146	5.897	10.212
7. Kop. Pasar/ <i>Market Cooperatives</i>	3	1.248	540
8. Kop. Simpan Pinjam/ <i>Loaning Cooperatives</i>	23	3.420	11.799
9. Kop. Telkom/ <i>Telecommunication Cooperatives</i>	1	476	2.235
10. Kop. Wanita/ <i>Women Cooperatives</i>	19	2.413	1.499
11. Kop. Wredatama/ <i>Wredatama Cooperatives</i>	21	1.426	966
12. KopMa	13	1.778	12
13. Kop. Pondok Pesantren/	6	278	749
14. Kop. Pedagang Kaki Lima	3	1.440	669
15. Kop. Profesi	1	134	348
16. Kop. Peternakan/ <i>Livestock Cooperatives</i>	5	46	175
17. Kop. Jasa/ <i>Services Cooperatives</i>	24	647	8.666
18. Kop. Sekunder	2	119	4.261
<b>Jumlah/ Total</b>	<b>551</b>	<b>50.936</b>	<b>137.041</b>

Sumber : Dinas Perindustrian Perdagangan dan Koperasi Kota Yogyakarta  
Source : *Cooperative Trade and Manufacturing Services of Yogyakarta City*  
Ket./Note : <sup>1)</sup> Dalam bentuk Badan Hukum/ *In Cooperative units*



**Tabel/ Table : 9.2.17**  
**Jumlah Nasabah dan Uang Pinjaman Perum Pegadaian di D.I. Yogyakarta**  
*Number of Savers and Secured Money at Pawn Shop in D.I. Yogyakarta*

**2012**

Cabang Perum Pegadaian <i>Pawn Shop Branches</i>	Jumlah Nasabah <i>Number of Savers</i>	Kredit <i>Credit</i> (000 Rp.)	Pelunasan <i>Receipt</i> (000 Rp)	Lelang <i>Sales</i> (000 Rp)	Sisa Akhir Tahun <i>Last Year Stock</i> <i>Remaining</i> (000 Rp)
(1)	(2)	(3)	(4)	(5)	(6)
1. UPC Temon	8.123	18.640.565	18.353.531	86.565	4.874.130
2. UPC Dekso	7.598	18.508.262	17.540.127	63.763	5.348.620
3. UPC Sentolo	8.917	18.708.873	17.934.876	60.922	5.317.229
4. CPP Jogoyudan	15.468	39.206.788	37.721.770	541.229	10.643.359
5. UPC Brosot	15.774	33.699.049	32.913.025	96.425	8.874.359
6. CPP Gamping	13.770	32.735.288	30.153.571	130.657	9.032.185
7. CPP Gejayan	8.579	24.063.708	23.309.145	338.172	6.383.762
8. UPC Wirobrajan	13.418	36.339.362	34.487.655	187.662	9.757.305
9. UPC Babarsari	7.855	27.942.820	26.636.045	332.123	7.129.297
10. CPP Lempuyangan	34.348	96.786.439	92.539.513	1.233.920	25.874.897
11. UPC Imogiri	13.417	27.933.708	27.534.567	105.663	6.977.600
12. CPP Gunungkidul	15.897	38.840.685	37.569.441	69.450	9.911.907
13. UPC Pakem	13.773	34.927.586	33.855.650	212.382	9.662.046
14. CPP Sentul	22.013	62.258.632	59.743.251	777.824	16.941.332
15. CPP Basen	18.939	46.228.457	43.744.176	636.908	12.196.981
16. CPP Tugu Kulon	22.635	75.436.784	71.670.649	1.091.024	20.290.210
17. CPP Godean	16.424	41.862.744	38.999.514	227.680	10.874.404
18. CPP Sleman	13.569	36.680.109	35.507.586	241.023	9.805.209
19. CPP Bantul	16.798	36.437.458	34.296.558	552.970	9.732.595
20. CPP Ngupasan	21.153	77.397.376	74.610.450	626.194	21.196.291
21. UPC Glagahsari	10.755	25.270.464	23.104.153	228.598	6.908.569
22. UPC Tambak Mas	11.077	35.859.325	33.424.769	265.700	10.102.120
23. UPC Kentungan	13.753	49.683.922	47.071.983	841.029	12.808.344
24. UPC Bangunharjo	9.407	22.569.864	21.769.418	354.627	5.605.247
25. UPC Condongcatur	10.997	36.115.269	34.231.384	697.221	9.808.067
26. UPC Janti	11.569	30.574.157	29.419.293	303.517	7.296.812
27. CPP Prambanan	15.483	36.664.947	34.913.791	344.549	9.442.153
28. UPC Tempel	3.652	10.154.162	9.322.302	63.354	2.632.209
<b>Jumlah/Total</b>	<b>395.161</b>	<b>1.071.526.803</b>	<b>1.022.378.193</b>	<b>10.681.151</b>	<b>285.427.239</b>

Sumber : Perum Pegadaian D.I. Yogyakarta  
Source : Pawn Shop of D.I. Yogyakarta  
Ket./Note :



**Tabel/ Table : 9.2.18**  
**Kumulatif Penanaman Modal Dalam Negeri menurut Sektor di D.I. Yogyakarta**  
*Cummulative of Domestic Investment by Sector in D.I. Yogyakarta*

**2012**

Sektor/Sectors	Rencana/Planning				Realisasi/Realization				% Nilai Value
	Persh. Estab- lish- ment	Nilai/Value (Rp.)	TKI	TKA	Persh. Estab- lish- ment	Nilai/Value (Rp.)	TKI	TKA	
(1)	(2)	(3)	(4)	(5)	(6)	(7)	(8)	(9)	(10)
<b>Primer/Primary</b>	<b>8</b>	<b>59.474.217.000</b>	<b>1.469</b>	<b>2</b>	<b>7</b>	<b>27.572.514.000</b>	<b>146</b>	<b>0</b>	<b>46,36</b>
1. Tan. Pangan/Foodcrops	0	0	0	0	0	0	0	0	N/A
2. Perkebunan/Estate	3	6.834.217.000	966	2	2	1.134.840.000	68	0,00	16,61
3. Peternakan/Livestock	3	50.390.000.000	253	0	3	25.287.674.000	40	0	50,18
4. Perikanan/Fishery	1	1.500.000.000	100	0	1	400.000.000	0	0	26,67
5. Kehutanan/Forestry	0	0	0	0	0	0	0	0	N/A
6. Pertambangan/Mining	1	750.000.000	150	0,00	1	750.000.000	38	0,00	100,00

**Sumber : Badan Kerjasama dan Penanaman Modal D.I.Yogyakarta**  
**Source : Cooperation and Investment Agency of D.I. Yogyakarta**  
**Ket./Note :**



**Lanjutan Tabel/Continued Table : 9.2.18**  
**Kumulatif Penanaman Modal Dalam Negeri menurut Sektor di D.I. Yogyakarta**  
*Cummulative of Domestic Investment by Sector in D.I. Yogyakarta*

**2012**

Sektor/Sectors	Rencana/Planning				Realisasi/Realization				% Nilai Value
	Persh. Estab- lish- ment	Nilai/Value (Rp.)	TKI	TKA	Persh. Estab- lish- ment	Nilai/Value (Rp.)	TKI	TKA	
(1)	(2)	(3)	(4)	(5)	(6)	(7)	(8)	(9)	(10)
<b>Sekunder/Secondary</b>	<b>56</b>	<b>985.962.382.207</b>	<b>23.123</b>	<b>68</b>	<b>49</b>	<b>1.115.645.215.834</b>	<b>15.321</b>	<b>6</b>	<b>113,15</b>
1. Industri Makanan <i>Food Industry</i>	14	175.250.184.788	7.521	0	11	153.731.071.516	2.843	0	87,72
2. Industri Tekstil <i>Textile Industry</i>	17	328.306.216.523	10.378	40	17	777.987.469.068	7.363	3	236,97
3. Industri Barang dari kulit dan Alas kaki <i>Goods from Leather and Footwear industry</i>	4	8.450.000.000	766	2	2	6.692.000.000	662	0	79,20
4. Industri Kayu <i>Wood Industry</i>	5	6.883.978.480	1.292	3	5	5.205.420.750	485	3	75,62
5. Industri Kertas <i>Paper Industry</i>	3	33.995.941.416	668	0	3	44.227.821.558	1.064	0,00	130,10
6. Industri Kimia dan Farmasi <i>Chemical and Farmatical Industry</i>	2	34.591.555.000	167	1	1	231.560.000	16	0,00	0,67
7. Industri Plastik dan Karet <i>Plastik and Rubber Industry</i>	4	108.690.615.000	978	11	4	95.341.570.000	1.323	0,00	87,72
8. Industri Mineral Non Logam/ <i>Mining Out of Metal Industry</i>	3	201.970.591.000	420	6	2	9.901.358.942	304	0,00	4,90
9. Industri Logam, Mesin, dan Elektronika <i>Metal, Machine, and Electronics Industry</i>	4	87.823.300.000	933	5	4	22.326.944.000	1.261	0	25,42
10. Industri Instrumen Kedokteran, Presisi Optik dan Jam <i>Medical Instrument, Optics Presition, and Timepiece Industry</i>	0,00	0,00	0,00	0,00	0,00	0,00	0,00	0,00	0,00
11. Industri Transportasi <i>Transportation Industry</i>	0	0	0	0	0	0	0	0	N/A
12. Industri Lainnya <i>Other Industry</i>	0	0	0	0	0	0	0	0	N/A

**Sumber : Badan Kerjasama dan Penanaman Modal D.I.Yogyakarta**

**Source : Cooperation and Investment Agency of D.I. Yogyakarta**

**Ket./Note :**

**480** \_\_\_\_\_ **D.I. Yogyakarta Dalam Angka 2013 / D.I. Yogyakarta in Figures 2013**



**Lanjutan Tabel/Continued Table : 9.2.18**  
**Kumulatif Penanaman Modal Dalam Negeri menurut Sektor di D.I. Yogyakarta**  
*Cummulative of Domestic Investment by Sector in D.I. Yogyakarta*

**2012**

Sektor/Sectors	Rencana/Planning				Realisasi/Realization				% Nilai Value
	Persh. Estab- lish- ment	Nilai/Value (Rp.)	TKI	TKA	Persh. Estab- lish- ment	Nilai/Value (Rp.)	TKI	TKA	
(1)	(2)	(3)	(4)	(5)	(6)	(7)	(8)	(9)	(10)
<b>Tersier/Tertiary</b>	<b>87</b>	<b>1.952.154.098.851</b>	<b>20.996</b>	<b>91</b>	<b>66</b>	<b>1.662.726.876.096</b>	<b>6.366</b>	<b>11</b>	<b>85,17</b>
1. Bangunan/ Construction	1	13.000.000.000	750	0	0	0	0	0	0
2. Hotel & Restoran/ Hotel & Restaurant	26	1.005.615.723.522	12.509	53	24	1.191.571.540.000	3.034	8	118,49
3. Perdagangan/ Trade	7	33.340.652.000	1.360	3	2	13.696.245.000	546	1	41,08
4. Perumahan/ Housing	0	0	0	0	0	0	0	0	N/A
5. Pengangkutan/ Transportation	32	42.528.923.800	2.334	8	28	75.687.517.885	1.829	2	177,97
6. Jasa Lainnya Other Services	17	844.591.651.929	3.828	27	10	378.899.013.211	921	0	44,86
7. Listrik, Gas, Air Minum / Electricity, Gas, Water Supply	4	13.077.147.600	215	0	2	2.872.560.000	36	0,00	21,97
<b>Jumlah/Total</b>	<b>151</b>	<b>2.997.590.698.058</b>	<b>45.588</b>	<b>161</b>	<b>122</b>	<b>2.805.944.605.930</b>	<b>21.833</b>	<b>17,00</b>	<b>93,61</b>

**Sumber : Badan Kerjasama dan Penanaman Modal D.I.Yogyakarta**  
**Source : Cooperation and Investment Agency of D.I. Yogyakarta**  
**Ket./Note : TKI = Tenaga Kerja Indonesia/Indonesian Employment**  
**TKA = Tenaga Kerja Asing/Foreign Employment**





**Tabel/ Table : 9.2.19**  
**Kumulatif Penanaman Modal Asing menurut Sektor di D.I. Yogyakarta**  
*Cummulative of Foreign Investment by Sector in D.I. Yogyakarta*  
**2012**

Sektor/ Sectors	Rencana/Planning				Realisasi/Realization				% Nilai Value
	Persh. Estab- lish ment	Nilai/Value (US\$)	TKI	TKA	Persh. Estab- lish ment	Nilai/Value (US\$)	TKI	TKA	
(1)	(2)	(3)	(4)	(5)	(6)	(7)	(8)	(9)	(10)
<b>Primer/Primary</b>	<b>7</b>	<b>15.183.147</b>	<b>1.871</b>	<b>42</b>	<b>4</b>	<b>4.501.170</b>	<b>406</b>	<b>9</b>	<b>29,65</b>
1. Tan. Pangan/ <i>Foodcrops</i>	1,00	1.100.000	74	11	1	2.700.000	85	4	245,45
2. Perkebunan/ <i>Estate</i>	1,00	200.000	14	1	0	0	0	0	0
3. Peternakan/ <i>Livestock</i>	2,00	9.781.000	1.452	27,00	1,00	1.708.120	115	2	17,46
4. Perikanan/ <i>Fishery</i>	1,00	1.429.925	250,00	3,00	1,00	75.000	4,00	0,00	5,25
5. Kehutanan/ <i>Forestry</i>	0,00	0,00	0,00	0,00	0,00	0,00	0,00	0,00	N/A
6. Pertambangan/ <i>Mining</i>	2,00	2.672.222	81,00	0,00	1	18.050	202	3	0,68

Sumber : Badan Kerjasama dan Penanaman Modal D.I.Yogyakarta  
Source : Cooperation and Investment Agency of D.I. Yogyakarta  
Ket./Note :



Lanjutan Tabel/Continued Table : 9.2.19  
Kumulatif Penanaman Modal Asing menurut Sektor di D.I. Yogyakarta  
Cumulative of Foreign Investment by Sector in D.I. Yogyakarta

2012

Sektor/ Sectors	Rencana/Planning				Realisasi/Realization				% Nilai Value
	Persh. Estab- lish- ment	Nilai/Value (US\$)	TKI	TKA	Persh. Estab- lish- ment	Nilai/Value (US\$)	TKI	TKA	
(1)	(2)	(3)	(4)	(5)	(6)	(7)	(8)	(9)	(10)
<b>Sekunder/Secondary</b>	<b>72</b>	<b>53.918.655</b>	<b>16.490</b>	<b>149</b>	<b>54</b>	<b>75.897.054</b>	<b>10.840</b>	<b>50</b>	<b>140,76</b>
1. Industri Makanan <i>Food Industry</i>	3	7.631.272	878	2	1	27.225.774	980,00	6,00	356,77
2. Industri Tekstil <i>Textile Industry</i>	9	8.027.960	2.139	15	9	9.698.990	752	3	120,82
3. Industri Barang dari kulit dan Alas kaki <i>Goods from Leather and Footwear Industry</i>	10	8.386.667	3.704	23	10	22.869.516	3.916	10	272,69
4. Industri Kayu <i>Wood Industry</i>	29	10.380.000	2.611	34	18	6.910.838	1.701,00	16,00	66,58
5. Industri Kertas dan Percetakan <i>Paper and Printing Industry</i>	1	3.000.000	60	0,00	0,00	0,00	0,00	0,00	0
6. Industri Kimia dan Farmasi <i>Chemical and Farmatical Industry</i>	5	3.104.667	330	5	3	4.253.814	163	2	137,01
7. Industri Plastik dan Karet <i>Plastik and Rubber Industry</i>	2	3.349.000	4.936	8	3	2.449.000	2.939	4	73,13
8. Industri Mineral Non Logam/ <i>Mining Out of Metal Industry</i>	4	503.384	241	12	1	229.000	5	4	45,49
9. Industri Logam, Mesin, dan Elektronika <i>Metal, Machine, and Electronics Industry</i>	9	9.535.705	1.591	50	9	2.260.122	384	5	23,70
10. Industri Instrumen Kedokteran, Presisi Optik dan Jam <i>Medical Instrument, Optics Presition, and Timepiece Industr</i>	0,00	0,00	0,00	0,00	0,00	0,00	0,00	0,00	N/A
11. Industri Kendaraan Bermotor dan Alat Transportasi Lain <i>Vehicle and Other Transportatior Equipment Industry</i>	0	0	0	0	0,00	0,00	0,00	0,00	N/A
12. Industri Lainnya <i>Other Industry</i>	0	0	0	0	0	0	0	0	N/A

Sumber : Badan Kerjasama dan Penanaman Modal D.I.Yogyakarta

Source : Cooperation and Investment Agency of D.I. Yogyakarta

Ket./Note :



D.I. Yogyakarta Dalam Angka 2013 / D.I. Yogyakarta in Figures 2013 \_\_\_\_\_ 483

**Lanjutan Tabel/Continued Table : 9.2.19**  
**Kumulatif Penanaman Modal Asing menurut Sektor di D.I. Yogyakarta**  
*Cummulative of Foreign Investment by Sector in D.I. Yogyakarta*

**2012**

Sektor/ Sectors	Rencana/Planning					Realisasi/Realization			% Nilai Value
	Persh. Estab- lish- ment	Nilai/ Value (Rp)	TKI	TKA	Persh. Estab- lish- ment	Nilai/ Value (US\$)	TKI	TKA	
(1)	(2)	(3)	(4)	(5)	(6)	(7)	(8)	(9)	(10)
<b>Tersier/Tertiary</b>	<b>113</b>	<b>423.401.690</b>	<b>15.102</b>	<b>237</b>	<b>63</b>	<b>391.836.902</b>	<b>5.631</b>	<b>57</b>	<b>92,54</b>
1. Bangunan/ Construction	1	1.450.000	0	0	0	0	0	0	0
2. Hotel & Restoran/ Hotel & Restaurant	21	115.879.210	2.138	20	10	112.461.018	1.030	13	97,05
3. Perdagangan/ Trade	50	74.511.292	7.622	107	33	138.903.445	3.445	32	186,42
4. Perumahan/Housing	0	0	0	0	0	0	0	0	N/A
5. Pengangkutan/ Transportation	7	73.731.100	168	21	4	70.754.070	25	8	95,96
6. Jasa Lainnya/ Other Service	28	58.267.384	2.537	73	13	43.356.146	403	4	74,41
7. Listrik, Gas, Air Minum / Electricity, Gas, Water Supply	6	99.562.704	2.637	16	3	26.362.223	728	0	26,48
<b>Jumlah/Total</b>	<b>192</b>	<b>492.503.492</b>	<b>33.463</b>	<b>428</b>	<b>121</b>	<b>472.235.126</b>	<b>16.877</b>	<b>116</b>	<b>95,88</b>

**Sumber : Badan Kerjasama dan Penanaman Modal D.I.Yogyakarta**  
**Source : Cooperation and Investment Agency of D.I. Yogyakarta**  
**Ket./Note : TKI = Tenaga Kerja Indonesia/Indonesian Employment**  
**TKA = Tenaga Kerja Asing/Foreign Employment**



**Tabel/ Table : 9.2.20**  
**Kumulatif Penanaman Modal Dalam Negeri**  
**menurut Kabupaten/Kota di D.I. Yogyakarta**  
*Cummulative of Domestic Investment by Regency/City in D.I. Yogyakarta*

**2012**

Kab./Kota Regency/City	Rencana/ <i>Planning</i>				Realisasi/ <i>Realization</i>				% Nilai Value
	Perusa- haan Estab- lish ment	Nilai/ <i>Value</i> (Rp.)	TKI	TKA	Perusa- haan Estab- lish ment	Nilai/ <i>Value</i> (Rp.)	TKI	TKA	
(1)	(2)	(3)	(4)	(5)	(6)	(7)	(8)	(9)	(10)
1. Kulonprogo	5	255.111.969.000	2.674	6	5	34.017.508.942	244	0	13,33
2. Bantul	18	173.251.343.620	8.022	7	11	191.257.086.711	3.985	1	110,39
3. Gunungkidul	10	67.866.681.429	1.304	8	8	35.502.559.948	243	1	52,31
4. Sleman	61	1.043.309.499.265	16.269	74	53	1.242.033.289.418	10.166	6	119,05
5. Yogyakarta	57	1.458.051.204.742	17.219	66	45	1.303.134.160.910	7.197	9	89,38
<b>Jumlah/ Total</b>	<b>151</b>	<b>2.997.590.698.056</b>	<b>45.488</b>	<b>161</b>	<b>122</b>	<b>2.805.944.605.929</b>	<b>21.835</b>	<b>17</b>	<b>93,61</b>

**Sumber : Badan Kerjasama dan Penanaman Modal D.I.Yogyakarta**  
**Source : Cooperation and Investment Agency of D.I. Yogyakarta**  
**Ket./Note :** TKI = Tenaga Kerja Indonesia/*Indonesian Employment*  
TKA = Tenaga Kerja Asing/*Foreign Employment*



**Tabel/ Table : 9.2.21**  
**Kumulatif Penanaman Modal Asing menurut Kabupaten/Kota di D.I. Yogyakarta**  
*Cummulative of Foreign Investment by Regency/City in D.I. Yogyakarta*  
**2012**

Kab./Kota Regency/City	Rencana/Planning				Realisasi/Realization				% Nilai Value
	Persh. Estab- lish ment	Nilai/Value (US\$)	TKI	TKA	Persh. Estab- lish ment	Nilai/Value (US\$)	TKI	TKA	
(1)	(2)	(3)	(4)	(5)	(6)	(7)	(8)	(9)	(10)
1. Kulonprogo	5	5.628.925	1.884	159	3	342.050	1.706	3	6,08
2. Bantul	50	26.288.688	9.518	85	21	24.911.708	5.611	37	94,76
3. Gunungkidul	8	19.688.500	1.957	33	4	10.704.397	346	2	54,37
4. Sleman	76	230.481.850	14.161	145	39	252.905.137	6.897	44	109,73
5. Yogyakarta	53	210.415.528	5.943	159	26	183.372.433	2.327	30	87,15
<b>Jumlah/Total</b>	<b>192</b>	<b>492.503.491</b>	<b>33.463</b>	<b>581</b>	<b>93</b>	<b>472.235.725</b>	<b>16.887</b>	<b>116</b>	<b>95,88</b>

**Sumber** : Badan Kerjasama dan Penanaman Modal D.I.Yogyakarta  
**Source** : Cooperation and Investment Agency of D.I. Yogyakarta  
**Ket./Note** : TKI = Tenaga Kerja Indonesia/Indonesian Employment  
TKA = Tenaga Kerja Asing/Foreign Employment



**Tabel/ Table : 9.3.1**  
**Perubahan Indeks Harga Konsumen Nasional**  
**dan Kota Yogyakarta menurut Kelompok Pengeluaran pada Tahun Kalender**  
*Change of Consumers Price Indices of National and Yogyakarta City*  
*by Group of Expenditure at Calender Year*  
(Jan–Des 2007 = 100/Jan–Dec 2007 = 100)

2012

Kelompok Pengeluaran/Group of Expenditure	Nasional National	Kota Yogyakarta Yogyakarta City
(1)	(2)	(3)
<b>INDEKS UMUM/General Index</b>	<b>4,30</b>	<b>4,31</b>
<b>1. Bahan Makanan/Food</b>	<b>5,68</b>	<b>8,10</b>
a. Padi-padian, Umbi-umbian, dan Hasil-hasilnya <i>Cereals, Cassava and Their Products</i>	5,93	0,85
b. Daging dan Hasil-hasilnya <i>Meat and Their Products</i>	8,10	15,20
c. Ikan Segar/ <i>Fresh Fish</i>	7,50	11,93
d. Ikan Diawetkan/ <i>Preserved Fish</i>	5,66	13,68
e. Telur, Susu, dan Hasilnya/ <i>Eggs, Milk and Their Products</i>	4,36	7,20
f. Sayur-sayuran/ <i>Vegetables</i>	5,13	5,83
g. Kacang-kacangan/ <i>Beans and Nuts</i>	12,96	7,41
h. Buah-buahan/ <i>Fruits</i>	7,77	18,68
i. Bumbu-bumbuan/ <i>Spices</i>	-0,14	11,60
j. Lemak dan Minyak/ <i>Fast and Oil</i>	-0,38	2,75
k. Bahan Makanan Lainnya/ <i>Other Food Items</i>	3,98	2,80
<b>2. Makanan Jadi, Minuman, Rokok &amp; Tembakau/ Prepared Food, Beverages and Tobacco Products</b>	<b>6,11</b>	<b>6,90</b>
a. Makanan Jadi/ <i>Prepared Foods</i>	4,97	6,00
b. Minuman Tidak Beralkohol/ <i>Non Alcoholic Beverages</i>	7,29	9,89
c. Tembakau & Minuman Beralkohol/ <i>Tobacco &amp; Alcohol Beverages</i>	8,47	7,88
<b>3. Perumahan/Housing</b>	<b>3,35</b>	<b>2,99</b>
a. Biaya Tempat Tinggal/ <i>Cost of Housing</i>	4,36	3,12
b. Bahan Bakar, Penerangan, Air/ <i>Fuel, Electricity, and Water</i>	1,30	1,63
c. Perlengkapan Rumah Tangga/ <i>Household Equipment</i>	2,28	1,87
d. Penyelenggaraan Rumah Tangga/ <i>Household Operation</i>	4,09	5,31

Sumber : Badan Pusat Statistik Provinsi D.I. Yogyakarta  
Source : BPS - Statistics of D.I. Yogyakarta Province  
Ket./Note :



**Lanjutan Tabel/Continued Table : 9.3.1**  
**Perubahan Indeks Harga Konsumen Nasional**  
**dan Kota Yogyakarta menurut Kelompok Pengeluaran pada Tahun Kalender**  
*Change of Consumers Price Indices National and Yogyakarta City*  
*by Group of Expenditure at Calender Year*  
*(Jan–Des 2007 = 100/Jan–Dec 2007 = 100)*

**2012**

Kelompok Pengeluaran/Group of Expenditure	Nasional National	Kota Yogyakarta Yogyakarta City
(1)	(2)	(3)
<b>4. Sandang/Clothing</b>	<b>4,67</b>	<b>3,56</b>
a. Sandang Laki-Laki/Men's Clothing	3,13	3,79
b. Sandang Wanita/Women's Clothing	3,07	2,55
c. Sandang Anak-Anak/Children's Clothing	3,27	1,44
d. Barang Pribadi dan Lainnya/Personal Effects	6,73	4,87
<b>5. Kesehatan/Health</b>	<b>2,91</b>	<b>1,93</b>
a. Jasa Kesehatan/Health Services	2,60	1,09
b. Obat-obatan/Medicines	2,37	2,37
c. Jasa Perawatan Jasmani/Personal Care Services	4,01	0,64
d. Perawatan Jasmani dan Kosmetik/Personal Care & Cosmetics	3,17	3,27
<b>6. Pendidikan, Rekreasi, dan Olahraga/ Education, Recreation, and Sports</b>	<b>4,21</b>	<b>1,43</b>
a. Pendidikan/Education	6,01	1,21
b. Kursus-kursus/Pelatihan/Course and Training	2,07	8,93
c. Perlengkapan/Peralatan Pendidikan/Educational Equipment	1,69	0,48
d. Rekreasi/Recreation	1,61	0,45
e. Olah Raga/Sports	1,51	5,84
<b>7. Transportasi, Komunikasi, dan Jasa Keuangan/ Transportation, Communication, and Finance Services</b>	<b>2,20</b>	<b>1,30</b>
a. Transportasi/Transportation	2,92	1,07
b. Komunikasi & Pengiriman/Communication & Delivery Services	-0,37	-0,65
c. Sarana dan Penunjang Transportasi/ Transport Equipment and Support	3,00	4,46
d. Jasa Keuangan/Finance Services	1,49	1,50

Sumber : Badan Pusat Statistik Provinsi D.I. Yogyakarta  
Source : BPS - Statistics of D.I. Yogyakarta Province  
Ket./Note :



**Tabel/ Table : 9.3.2**  
**Indeks Harga Konsumen Nasional menurut Kelompok Pengeluaran**  
*National Consumer Price Indices by Group of Expenditure*  
(Jan–Des 2007 = 100/Jan–Dec 2007 = 100)

2012

Bulan Month	Bahan Makanan Food	Makanan Jadi, Minuman, Rokok & Tembakau <i>Prepared Food, Beverages, Tobacco Products</i>	Perumahan Housing	Sandang Clothing	Kesehatan Health	Pendidikan, Rekreasi, Olahraga <i>Education, Recreation Sports</i>	Transportasi, Komunikasi, Jasa Keuangan <i>Transportation, Communication, Finance Services</i>	Indeks Umum General Index
(1)	(2)	(3)	(4)	(5)	(6)	(7)	(8)	(9)
1. Januari <i>January</i>	155,59	139,47	124,62	136,24	121,40	124,12	108,39	130,90
2. Pebruari <i>February</i>	154,45	139,95	124,96	137,90	121,58	124,22	108,46	130,96
3. Maret <i>March</i>	153,94	140,59	125,21	138,11	121,77	124,31	108,57	131,05
4. April <i>April</i>	154,13	141,46	125,51	137,48	122,05	124,39	108,80	131,32
5. Mei <i>May</i>	153,90	142,03	125,74	137,18	122,27	124,41	108,88	131,41
6. Juni <i>June</i>	156,32	142,71	126,19	137,71	122,53	124,55	108,91	132,23
7. Juli <i>July</i>	158,94	143,98	126,39	137,96	123,04	125,25	109,25	133,16
8. Agustus <i>August</i>	161,29	144,94	126,72	139,14	123,34	127,38	110,89	134,43
9. September <i>September</i>	159,80	145,76	127,16	141,19	123,51	128,74	110,00	134,45
10. Oktober <i>October</i>	159,12	146,32	127,69	142,52	123,82	129,01	109,98	134,67
11. Nopember <i>November</i>	158,91	146,61	127,88	142,38	124,08	129,09	110,23	134,76
12. Desember <i>December</i>	161,44	147,04	128,10	142,72	124,30	129,16	110,52	135,49

Sumber : Badan Pusat Statistik Provinsi D.I. Yogyakarta  
Source : BPS - Statistics of D.I. Yogyakarta Province  
Ket./Note :





**Tabel/ Table : 9.3.3**  
**Perubahan Indeks Harga Konsumen Nasional menurut Kelompok Pengeluaran**  
*National Consumer Price Indices Change by Group of Expenditure*  
(Jan–Des 2007 = 100/Jan–Dec 2007 = 100)

**2012**

Bulan <i>Month</i>	Bahan Makanan <i>Food</i>	Makanan Jadi, Minuman, Rokok & Tembakau <i>Prepared Food, Beverages, Tobacco Products</i>	Perumahan <i>Housing</i>	Sandang <i>Clothing</i>	Kesehatan <i>Health</i>	Pendidikan, Rekreasi, Olahraga <i>Education, Recreation Sports</i>	Transportasi, Komunikasi, Jasa Keuangan <i>Transportation, Communication, Finance Services</i>	Indeks Umum <i>General Index</i>
(1)	(2)	(3)	(4)	(5)	(6)	(7)	(8)	(9)
1. Januari <i>January</i>	1,85	0,65	0,54	-0,08	0,51	0,15	0,23	0,76
2. Pebruari <i>February</i>	-0,73	0,34	0,27	1,22	0,15	0,08	0,06	0,05
3. Maret <i>March</i>	-0,33	0,46	0,20	0,15	0,16	0,07	0,10	0,07
4. April <i>April</i>	0,12	0,62	0,24	-0,46	0,23	0,06	0,21	0,21
5. Mei <i>May</i>	-0,15	0,40	0,18	-0,22	0,18	0,02	0,07	0,07
6. Juni <i>June</i>	1,57	0,48	0,36	0,39	0,21	0,11	0,03	0,62
7. Juli <i>July</i>	1,68	0,89	0,16	0,18	0,42	0,56	0,31	0,70
8. Agustus <i>August</i>	1,48	0,67	0,26	0,86	0,24	1,70	1,50	0,95
9. September <i>September</i>	-0,92	0,57	0,35	1,47	0,14	1,07	-0,80	0,01
10. Oktober <i>October</i>	-0,43	0,38	0,42	0,94	0,25	0,21	-0,02	0,16
11. Nopember <i>November</i>	-0,13	0,20	0,15	-0,10	0,21	0,06	0,23	0,07
12. Desember <i>December</i>	1,59	0,29	0,17	0,24	0,18	0,05	0,26	0,54

**Sumber : Badan Pusat Statistik Provinsi D.I. Yogyakarta**  
*Source : BPS - Statistics of D.I. Yogyakarta Province*  
**Ket./Note :**



**Tabel/ Table : 9.3.4**  
**Indeks Harga Konsumen Kota Yogyakarta menurut Kelompok Pengeluaran**  
*Consumer Price Indices in Yogyakarta City by Group of Expenditure*  
(Jan–Des 2007 = 100/Jan–Dec 2007 = 100)

2012

Bulan Month	Bahan Makanan Food	Makanan Jadi, Minuman, Rokok & Tembakau <i>Prepared Food, Beverages, Tobacco Products</i>	Perumahan Housing	Sandang Clothing	Kesehatan Health	Pendidikan, Rekreasi, Olahraga <i>Education, Recreation Sports</i>	Transportasi, Komunikasi, Jasa Keuangan <i>Transportation, Communication, Finance Services</i>	Indeks Umum General Index
(1)	(2)	(3)	(4)	(5)	(6)	(7)	(8)	(9)
1. Januari <i>January</i>	154,94	136,15	128,94	136,85	121,13	121,44	110,69	130,44
2. Pebruari <i>February</i>	153,75	136,50	129,20	138,67	121,44	121,93	110,76	130,57
3. Maret <i>March</i>	154,50	137,56	129,54	139,03	121,60	121,96	110,90	131,04
4. April <i>April</i>	153,04	138,18	130,28	138,47	121,69	121,95	111,19	131,18
5. Mei <i>May</i>	152,08	138,76	130,45	138,14	121,90	122,07	111,37	131,24
6. Juni <i>June</i>	157,11	139,74	130,47	138,60	122,14	122,13	111,33	132,23
7. Juli <i>July</i>	161,56	141,01	130,69	138,29	121,96	122,09	111,23	133,24
8. Agustus <i>August</i>	162,53	141,71	130,89	139,20	122,20	122,89	112,14	133,80
9. September <i>September</i>	162,56	142,20	131,33	141,21	122,37	122,98	111,57	134,05
10. Oktober <i>October</i>	163,19	143,74	131,55	142,07	122,40	123,11	111,51	134,56
11. Nopember <i>November</i>	163,20	144,56	131,78	142,23	123,04	123,10	111,47	134,83
12. Desember <i>December</i>	166,48	145,32	132,44	142,34	123,28	123,16	111,72	135,72

Sumber : Badan Pusat Statistik Provinsi D.I. Yogyakarta  
Source : BPS - Statistics of D.I. Yogyakarta Province  
Ket./Note :



**Tabel/ Table : 9.3.5**  
**Perubahan Indeks Harga Konsumen Kota Yogyakarta menurut Kelompok Pengeluaran**  
**Consumer Price Indices Change in Yogyakarta City**  
(Jan–Des 2007 = 100/Jan–Dec 2007 = 100)

2012

Bulan Month	Bahan Makanan Food	Makanan Jadi, Minuman, Rokok & Tembakau Prepared Food, Beverages, Tobacco Products	Peru- mahan Housing	Sandang Clothing	Kese- hatan Health	Pendi- dikan, Rekreasi, Olahraga Education, Recreation Sports	Trans- portasi, Komuni- kasi, Jasa Keuangan Transportation, Communi- cation, Finance Services	Umum General
(1)	(2)	(3)	(4)	(5)	(6)	(7)	(8)	(9)
1. Januari January	0,61	0,15	0,26	-0,44	0,16	0,02	0,36	0,25
2. Pebruari February	-0,77	0,26	0,20	1,33	0,26	0,40	0,06	0,10
3. Maret March	0,49	0,78	0,26	0,26	0,13	0,02	0,13	0,36
4. April April	-0,94	0,45	0,57	-0,40	0,07	-0,01	0,26	0,11
5. Mei May	-0,63	0,42	0,13	-0,24	0,17	0,10	0,16	0,05
6. Juni June	3,31	0,71	0,02	0,33	0,20	0,05	-0,04	0,75
7. Juli July	2,83	0,91	0,17	-0,22	-0,15	0,63	-0,09	0,76
8. Agustus August	0,60	0,50	0,15	0,66	0,20	-0,01	0,82	0,42
9. September September	0,02	0,35	0,34	1,44	0,14	0,07	-0,51	0,19
10. Oktober October	0,39	1,08	0,17	0,61	0,02	0,11	-0,05	0,38
11. Nopember November	0,01	0,57	0,17	0,11	0,52	-0,01	-0,04	0,20
12. Desember December	2,01	0,53	0,50	0,08	0,20	0,05	0,22	0,66

Sumber : Badan Pusat Statistik Provinsi D.I. Yogyakarta  
Source : BPS - Statistics of D.I. Yogyakarta Province  
Ket./Note :



**Tabel/ Table : 9.3.6**  
**Indeks Harga Konsumen Nasional dan Kota Yogyakarta**  
**National Consumer Price Indices and Yogyakarta City**  
(Jan–Des 2007 = 100/Jan–Dec 2007 = 100)

**2010 - 2013**

Bulan Month	Nasional/ <i>National</i>				Kota Yogyakarta/ <i>Yogyakarta City</i>			
	2010	2011	2012	2013	2010	2011	2012	2013
(1)	(2)	(3)	(4)	(5)	(6)	(7)	(8)	(9)
1. Januari <i>January</i>	118,01	126,29	130,90	136,88	117,30	126,30	130,44	137,07
2. Pebruari <i>February</i>	118,36	126,46	130,96	137,91	117,66	126,42	130,57	138,29
3. Maret <i>March</i>	118,19	126,05	131,05	138,78	117,81	126,68	131,04	139,38
4. April <i>April</i>	118,37	125,66	131,32	138,64	118,10	126,32	153,04	138,96
5. Mei <i>May</i>	118,71	125,81	131,41	138,60	118,26	126,48	131,24	138,56
6. Juni <i>June</i>	119,86	126,50	132,23	140,03	119,75	126,81	132,23	139,69
7. Juli <i>July</i>	121,74	127,35	133,16	144,63	121,43	127,95	133,24	143,33
8. Agustus <i>August</i>	122,67	128,54	134,43	146,25	121,95	128,76	133,80	144,58
9. September <i>September</i>	123,21	128,89	134,45	...	123,24	129,01	134,05	...
10. Oktober <i>October</i>	123,29	128,74	134,67	...	123,58	129,06	134,56	...
11. Nopember <i>November</i>	124,03	129,18	134,76	...	124,35	129,49	134,83	...
12. Desember <i>December</i>	125,17	129,91	135,49	...	125,25	130,11	135,72	...

Sumber : Badan Pusat Statistik Provinsi D.I. Yogyakarta  
Source : BPS - Statistics of D.I. Yogyakarta Province  
Ket./Note :



**Tabel/ Table : 9.3.7**  
**Perubahan Indeks Harga Konsumen Nasional dan Kota Yogyakarta**  
*Change of National Consumer Price Indices and Yogyakarta City*  
(Jan–Des 2007 = 100/Jan–Dec 2007 = 100)

**2010 - 2013**

Bulan Month	Nasional/National				Kota Yogyakarta/Yogyakarta City			
	2010	2011	2012	2013	2010	2011	2012	2013
(1)	(2)	(3)	(4)	(5)	(6)	(7)	(8)	(9)
1. Januari January	0,84	0,89	0,76	1,03	0,57	0,84	0,25	0,99
2. Pebruari February	0,30	0,13	0,05	0,75	0,31	0,10	0,10	0,93
3. Maret March	-0,14	-0,32	0,07	0,63	0,13	0,21	0,36	0,79
4. April April	0,15	-0,31	0,21	-0,10	0,25	-0,28	0,11	-0,30
5. Mei May	0,29	0,12	0,07	-0,03	0,14	0,13	0,05	-0,29
6. Juni June	0,97	0,55	0,62	1,03	1,26	0,26	0,75	0,82
7. Juli July	1,57	0,67	0,70	3,29	1,40	0,90	0,76	2,58
8. Agustus August	0,76	0,93	0,95	1,12	0,43	0,63	0,42	0,87
9. September September	0,44	0,27	0,01	...	1,06	0,19	0,19	...
10. Oktober October	0,06	-0,12	0,16	...	0,28	0,04	0,38	...
11. Nopember November	0,60	0,34	0,07	...	0,62	0,33	0,20	...
12. Desember December	0,92	0,57	0,54	...	0,72	0,48	0,66	...

Sumber : Badan Pusat Statistik Provinsi D.I. Yogyakarta  
Source : BPS - Statistics of D.I. Yogyakarta Province  
Ket./Note :



**Tabel/ Table : 9.3.8**  
**Rata-Rata Indeks Harga Konsumen**  
**Nasional dan Kota Yogyakarta menurut Kelompok Pengeluaran**  
*Average of National and Yogyakarta City Consumer Price Indices by Group of Expenditure*  
(Jan–Des 2007 = 100/Jan–Dec 2007 = 100)

**2010 - 2012**

Uraian <i>Description</i>	Nasional/ <i>National</i>			Kota Yogyakarta/ <i>Yogyakarta City</i>		
	2010	2011	2012	2010	2011	2012
(1)	(2)	(3)	(4)	(5)	(6)	(7)
<b>Umum/General</b>	<b>120,97</b>	<b>127,55</b>	<b>132,90</b>	<b>120,72</b>	<b>127,78</b>	<b>132,74</b>
1. Bahan Makanan/ <i>Food</i>	136,92	148,43	157,32	138,36	150,48	158,75
2. Makanan Jadi, Minuman, Rokok dan Tembakau <i>Prepared Food, Beverages, Tobacco Products</i>	129,25	136,08	143,41	123,82	132,67	140,45
3. Perumahan/ <i>Housing</i>	117,34	122,41	126,35	121,33	126,83	130,63
4. Sandang/ <i>Clothing</i>	121,22	131,76	139,21	121,01	131,24	139,59
5. Kesehatan/ <i>Health</i>	114,71	119,27	122,81	113,43	119,54	122,10
6. Pendidikan, Rekreasi, dan Olahraga/ <i>Education, Recreation, and Sports</i>	115,72	121,08	126,22	116,27	120,49	122,47
7. Transportasi, Komunikasi, Jasa Keuangan/ <i>Transportations, Communication, Finance Services</i>	104,80	107,42	109,41	105,34	109,30	111,32

Sumber : Badan Pusat Statistik Provinsi D.I. Yogyakarta  
Source : BPS - Statistics of D.I. Yogyakarta Province  
Ket./Note :



**Tabel/ Table : 9.3.9**  
**Sumbangan Inflasi Kelompok Terhadap Inflasi Nasional per Bulan**  
*Inflation Contribution from Group to National Inflation per Month*

**2012**

Bulan Month	Bahan Makanan Food	Makanan Jadi, Minuman, Rokok & Tembakau <i>Prepared Food, Beverages , Tobacco Products</i>	Perumahan Housing	Sandang Clothing	Kesehatan Health	Pendidikan, Rekreasi, Olahraga <i>Education, Recreation Sports</i>	Transportasi, Komunikasi, Keuangan <i>Transportation, Communication, Finance Services</i>	Umum General
(1)	(2)	(3)	(4)	(5)	(6)	(7)	(8)	(9)
1. Januari <i>January</i>	0,45	0,12	0,12	0,00	0,02	0,01	0,04	0,76
2. Pebruari <i>February</i>	-0,19	0,06	0,06	0,09	0,01	0,01	0,01	0,05
3. Maret <i>March</i>	-0,01	0,08	0,04	0,01	0,01	0,01	0,02	0,07
4. April <i>April</i>	0,03	0,11	0,06	-0,04	0,01	0,01	0,03	0,21
5. Mei <i>May</i>	-0,05	0,07	0,04	-0,02	0,01	0,00	0,02	0,07
6. Juni <i>June</i>	0,39	0,09	0,08	0,03	0,01	0,01	0,01	0,62
7. Juli <i>July</i>	0,39	0,16	0,04	0,01	0,02	0,03	0,05	0,70
8. Agustus <i>August</i>	0,35	0,12	0,06	0,06	0,01	0,12	0,23	0,95
9. September <i>September</i>	-0,23	0,10	0,09	0,11	0,00	0,07	-0,13	0,01
10. Oktober <i>October</i>	-0,11	0,07	0,10	0,08	0,01	0,01	0,00	0,16
11. Nopember <i>November</i>	-0,05	0,04	0,04	-0,01	0,01	0,01	0,03	0,07
12. Desember <i>December</i>	0,37	0,05	0,04	0,02	0,01	0,01	0,04	0,54

Sumber : Badan Pusat Statistik Provinsi D.I. Yogyakarta  
Source : BPS - Statistics of D.I. Yogyakarta Province  
Ket./Note :



**Tabel/ Table : 9.3.10**  
**Sumbangan Inflasi Kelompok Terhadap Inflasi Kota Yogyakarta per Bulan**  
*Inflation Contribution from Group to Inflation in Yogyakarta per Month*  
(Jan–Des 2007 = 100/Jan–Dec 2007 = 100)

2012

Bulan Month	Bahan Makanan Food	Makanan Jadi, Minuman, Rokok & Tembakau <i>Prepared Food, Beverages , Tobacco Products</i>	Peru- mahan Housing	Sandang Clothing	Kese- hatan Health	Pendi- dikan, Rekreasi, Olahraga <i>Education, Recreation Sports</i>	Trans- portasi, Komuni- kasi, Jasa Keuangan <i>Transportation, Communication, Finance Services</i>	Indeks Umum General Index
(1)	(2)	(3)	(4)	(5)	(6)	(7)	(8)	(9)
1. Januari <i>January</i>	0,11	0,03	0,07	-0,02	0,01	0,00	0,05	<b>0,25</b>
2. Pebruari <i>February</i>	-0,14	0,05	0,06	0,07	0,01	0,04	0,01	<b>0,10</b>
3. Maret <i>March</i>	0,09	0,16	0,07	0,01	0,01	0,00	0,02	<b>0,36</b>
4. April <i>April</i>	-0,17	0,09	0,16	-0,02	0,00	0,00	0,04	<b>0,11</b>
5. Mei <i>May</i>	-0,11	0,09	0,03	-0,01	0,01	0,01	0,02	<b>0,05</b>
6. Juni <i>June</i>	0,57	0,15	0,00	0,02	0,01	0,00	-0,01	<b>0,75</b>
7. Juli <i>July</i>	0,50	0,19	0,05	-0,01	-0,01	0,05	-0,01	<b>0,76</b>
8. Agustus <i>August</i>	0,11	0,10	0,04	0,03	0,01	-0,00	0,12	<b>0,42</b>
9. September <i>September</i>	0,00	0,07	0,09	0,08	0,01	0,01	-0,07	<b>0,19</b>
10. Oktober <i>October</i>	0,07	0,23	0,04	0,03	0,00	0,01	-0,01	<b>0,38</b>
11. Nopember <i>November</i>	0,00	0,12	0,05	0,01	0,03	0,00	0,00	<b>0,20</b>
12. Desember <i>December</i>	0,37	0,11	0,14	0,00	0,01	0,00	0,03	<b>0,66</b>

Sumber : Badan Pusat Statistik Provinsi D.I. Yogyakarta  
Source : BPS - Statistics of D.I. Yogyakarta Province  
Ket./Note :





**Tabel/ Table : 9.3.11**  
**Kumulatif Perubahan Indeks Harga**  
**Nasional dan Kota Yogyakarta menurut Kelompok Pengeluaran**  
*Cumulative of Consumer Price Indices Change in National and Yogyakarta City by Group of Expenditure*  
*(Jan–Des 2007 = 100/Jan–Dec 2007 = 100)*

**2010 - 2012**

Uraian Description	Nasional/ National			Kota Yogyakarta/ Yogyakarta City		
	2010	2011	2012	2010	2011	2012
(1)	(2)	(3)	(4)	(5)	(6)	(7)
1. Bahan Makanan/ <i>Food</i>	15,64	1,50	5,60	18,86	1,93	7,93
2. Makanan Jadi, Minuman, Rokok dan Tembakau <i>Prepared Food, Beverages, Tobacco Products</i>	6,96	3,94	5,95	5,47	6,87	6,71
3. Perumahan/ <i>Housing</i>	4,08	2,93	3,30	5,49	2,96	2,94
4. Sandang/ <i>Clothing</i>	6,51	7,22	4,59	5,41	9,10	3,52
5. Kesehatan/ <i>Health</i>	2,19	3,71	2,88	1,97	5,53	1,92
6. Pendidikan, Rekreasi, dan Olahraga/ <i>Education, Recreation, and Sports</i>	3,29	4,65	4,14	4,25	1,72	1,42
7. Transportasi, Komunikasi, Jasa Keuangan/ <i>Transportations, Communication, Finance Services</i>	2,69	1,60	2,18	5,57	2,37	1,28
<b>Umum/General</b>	<b>6,96</b>	<b>2,83</b>	<b>4,21</b>	<b>7,38</b>	<b>3,83</b>	<b>4,23</b>

Sumber : Badan Pusat Statistik Provinsi D.I. Yogyakarta  
Source : BPS - Statistics of D.I. Yogyakarta Province  
Ket./Note :



**Tabel/ Table : 9.3.12**  
**Perbandingan Inflasi Kota Yogyakarta dan Nasional**  
*Comparative of National Inflation and Yogyakarta City*  
(Jan–Des 2007 = 100/Jan–Dec 2007 = 100)

**2004 - 2012**

Tahun Year	Kota Yogyakarta Yogyakarta City		Nasional National	
	Indeks Harga Konsumen (IHK) Consumer Price Indices	Inflasi Inflation	Indeks Harga Konsumen (IHK) Consumer Price Indices	Inflasi Inflation
(1)	(2)	(3)	(4)	(5)
<b>2012</b>	<b>135,72</b>	<b>4,31</b>	<b>135,49</b>	<b>4.30</b>
2011	130,11	3,88	129,91	3,79
2010	125,25	7,38	125,17	6,96
2009	116,64	2,93	117,03	2,78
2008	113,32	9,88	113,86	11,06
2007	156,55	7,99	150,49	6,59
2006	144,59	10,40	141,98	6,60
2005	126,50	14,98	125,09	17,11
2004	114,69	6,95	113,25	6,40

**Sumber : Badan Pusat Statistik Provinsi D.I. Yogyakarta**

**Source : BPS - Statistics of D.I. Yogyakarta Province**

**Ket./Note :** Tahun dasar 1998 – 2003 (1996=100) / Base Year 1998 –2003 (1996=100)

Tahun dasar 2004 – 2007 (2002=100) / Base Year 2004 –2007 (2002=100)

Tahun dasar 2008 (2007=100) / Base Year 2008 (2007=100)



**Tabel/ Table : 9.3.13**  
**Harga Rata-rata 11 Macam Bahan Pokok**  
**Sehari-hari menurut Jenis Barang di Kota Yogyakarta**  
*Average Retail Price of 11 Essential Commodities by Kind of Goods in Yogyakarta City*

**2007 - 2012**

Jenis Barang <i>Kind of Goods</i>	Satuan <i>Unit</i>	2008	2009	2010	2011	2012
(1)	(2)	(3)	(4)	(5)	(6)	(7)
1. Beras/ <i>Rice</i>	kg	5.096	5.269	7.116	8.090	7.920,53
2. Ikan Asin Teri No. 2/ <i>Salted Fish</i>	kg	33.222	35.213	45.556	48.000	50.144
3. Minyak Goreng/ <i>Cooking Oil</i>	kg	10.146	9.498	14.677	14.295	13.860,21
4. Gula Pasir/ <i>Sugar Cane</i>	kg	6.033	8.232	10.422	9.544	11.338,07
5. Garam/ <i>Salt</i>	bata	258	258	234	259	269
6. Minyak Tanah/ <i>Kerosene</i>	ltr	6.000	7.000	6.000	10.500	10.208
7. Sabun Cuci/ <i>Soap</i>	900 gr	13.568	13.862	11.056	11.217	11.909
8. Tekstil Kasar/ <i>Shirting</i>	m	18.361	18.644	21.681	22.514	18.898
9. Batik Sedang/ <i>Batic</i>	helai	50.000	50.000	404.813	461.063	461.000
10. Tepung Terigu/ <i>Wheat Flour</i>	kg	6.778	6.983	6.989	6.978	7.123,49
11. Semen/ <i>Cement</i>	zak	40.708	41.151	41.618	47.366	48.018,53

**Sumber : Badan Pusat Statistik Provinsi D.I. Yogyakarta**  
**Source : BPS - Statistics of D.I. Yogyakarta Province**  
**Ket./Note :**



**Tabel/ Table : 9.3.14**  
**Indeks Harga Petani dan Nilai Tukar Petani per Bulan di Provinsi D.I. Yogyakarta**  
*Indices of Price by Farmers and Farmers Term of Trade in D.I. Yogyakarta Province by Month*  
(2007 = 100)

**2003 - 2012**

Bulan/Month	Indeks Harga yg Diterima Petani (It) <i>Indices of Received by Farmers (It)</i>	Indeks Harga yg Dibayar Petani (Ib) <i>Indices of Prices Paid by Farmers (Ib)</i>	Nilai Tukar Petani (NTP) <i>Farmers Term of Trade (FTT)</i>
(1)	(2)	(3)	(4)
1. Januari/January	150,42	129,11	116,50
2. Pebruari/February	150,00	129,39	115,93
3. Maret/March	149,65	129,65	115,43
4. April/April	150,35	130,00	115,65
5. Mei/May	150,46	130,49	115,30
6. Juni/June	151,74	131,07	115,78
7. Juli/July	153,15	131,93	116,08
8. Agustus/August	154,87	132,69	116,71
9. September/September	155,62	132,67	117,30
10. Oktober/October	156,90	133,09	117,89
11. Nopember/November	156,23	133,24	117,26
12. Desember/December	157,36	133,82	117,59
<b>Rata-Rata/Average 2012</b>	<b>153,06</b>	<b>131,43</b>	<b>116,45</b>
Rata-Rata/Average 2011	146,00	126,83	115,11
Rata-Rata/Average 2010	125,58	116,43	107,84
Rata-Rata/Average 2009	125,58	116,43	107,84
Rata-Rata/Average 2008	116,74	110,80	105,28
Rata-Rata/Average 2007	816,82	639,78	127,67
Rata-Rata/Average 2006	723,98	574,13	126,10
Rata-Rata/Average 2005	618,40	506,60	122,10
Rata-Rata/Average 2004	605,80	479,40	126,30
Rata-Rata/Average 2003	592,30	444,00	133,30

**Sumber : Badan Pusat Statistik Provinsi D.I. Yogyakarta**

**Source : BPS - Statistics of D.I. Yogyakarta Province**

**Ket./Note : Tahun dasar 2000 – 2007 (1993=100) / Base Year 2000 – 2007 (1993=100)**  
**Tahun dasar 2008 - 2009 (2007=100) / Base Year 2008 - 2009 (2007=100)**



**Tabel/ Table : 9.3.15**  
**Indeks Harga yang Diterima Petani, Indeks Harga**  
**yang Dibayar Petani dan Nilai Tukar Petani per Bulan di Provinsi D.I. Yogyakarta**  
*Indices of Prices Received by Farmers, Indices of Prices Paid by Farmers and Farmers Terms of Trade by*  
*Month in D.I. Yogyakarta Province*

**2012**

Sektor, Kelompok dan Subkelompok <i>Sector, Group and Subgroup</i>	Jan/ <i>Jan</i>	Peb/ <i>Feb</i>	Mar/ <i>Mar</i>	Apr/ <i>Apr</i>
(1)	(2)	(3)	(4)	(5)
<b>1. Indeks Harga yang Diterima Petani (IT)</b> <i>Indices of Received by Farmers (IT)</i>	<b>150,42</b>	<b>150,00</b>	<b>149,65</b>	<b>150,35</b>
<b>2. Indeks Harga yang Dibayar Petani</b> <i>Consumer Prices Paid Indices by Farmers</i>	<b>129,11</b>	<b>129,39</b>	<b>129,65</b>	<b>130,00</b>
<b>2.1. Indeks Konsumsi Rumah tangga</b> <i>Household Consumption Index</i>	<b>130,19</b>	<b>130,54</b>	<b>130,75</b>	<b>131,11</b>
2.1.1. Bahan Makanan /Food	139,36	139,94	139,57	139,78
2.1.2. Makanan Jadi/Prepared Food	135,94	136,19	137,14	138,13
2.1.3. Perumahan/Housing	126,90	127,43	128,17	128,85
2.1.4. Sandang/Clothing	133,95	134,02	134,86	135,59
2.1.5. Kesehatan/Health	120,64	121,26	122,28	122,59
2.1.6. Pendidikan, Rekreasi, OR/Edu., Recreation, Sport	121,61	121,61	121,86	121,89
2.1.7. Transportasi-Komunikasi/Transp.-Communication	106,55	106,35	106,35	106,15
<b>2.2. Indeks Biaya Produksi dan Penambahan Barang Modal</b> <i>Cost of Production and Capital Formation Index</i>	<b>125,44</b>	<b>125,46</b>	<b>126,09</b>	<b>126,46</b>
2.2.1. Bibit/Seed	133,42	133,27	134,26	134,98
2.2.2. Obat-obatan & Pupuk/repared Food	124,68	124,68	125,31	126,03
2.2.3. Transportasi-Komunikasi/Transp.-Communication	119,34	119,47	119,48	119,77
2.2.4. Sewa Lahan, Pajak, Lain/Hire of Land, Taxes, Others	121,23	121,23	121,34	121,65
2.2.5. Penambahan Barang Modal/Capital Formation	134,66	134,89	135,25	135,88
2.2.6. Upah Buruh Tani/Wage of Farmworker	120,60	120,60	121,34	121,34
<b>3. Nilai Tukar Petani/Farmers Terms of Trade</b>	<b>116,50</b>	<b>115,93</b>	<b>115,43</b>	<b>115,65</b>

**Sumber** : Badan Pusat Statistik Provinsi D.I. Yogyakarta  
**Source** : BPS - Statistics of D.I. Yogyakarta Province  
**Ket./Note** :



Lanjutan Tabel/Continued Table : 9.3.15  
Indeks Harga yang Diterima Petani, Indeks Harga  
yang Dibayar Petani dan Nilai Tukar Petani per Bulan di Provinsi D.I. Yogyakarta  
*Indices of Prices Received by Farmers, Indices of Prices Paid by Farmers and Farmers Terms of Trade by  
Month in D.I. Yogyakarta Province*

2012

Sektor, Kelompok dan Subkelompok <i>Sector, Group and Subgroup</i>	Mei/ May	Jun/ Jun	Jul/ Jul	Agus/ Aug
(1)	(6)	(7)	(8)	(9)
<b>1. Indeks Harga yang Diterima Petani (IT)</b> <i>Indices of Received by Farmers (IT)</i>	<b>150,46</b>	<b>151,74</b>	<b>153,15</b>	<b>154,87</b>
<b>2. Indeks Harga yang Dibayar Petani</b> <i>Consumer Prices Paid Indices by Farmers</i>	<b>130,49</b>	<b>131,07</b>	<b>131,93</b>	<b>132,69</b>
<b>2.1. Indeks Konsumsi Rumah tangga</b> <i>Household Consumption Index</i>	<b>131,72</b>	<b>132,42</b>	<b>133,48</b>	<b>134,44</b>
2.1.1. Bahan Makanan /Food	140,66	141,35	143,20	145,11
2.1.2. Makanan Jadi/Prepared Food	139,30	140,59	141,73	141,98
2.1.3. Perumahan/Housing	129,28	130,36	130,50	131,06
2.1.4. Sandang/Clothing	135,84	135,94	136,52	137,81
2.1.5. Kesehatan/Health	122,68	122,96	123,22	123,37
2.1.6. Pendidikan, Rekreasi, OR/Edu., Recreation, Sport	121,91	122,25	122,94	123,12
2.1.7. Transportasi-Komunikasi/Transp.-Communication	106,18	106,35	106,49	106,68
<b>2.2. Indeks Biaya Produksi dan Penambahan Barang Modal</b> <i>Cost of Production and Capital Formation Index</i>	<b>126,54</b>	<b>126,69</b>	<b>126,84</b>	<b>126,93</b>
2.2.1. Bibit/Seed	135,01	135,63	136,28	136,41
2.2.2. Obat-obatan & Pupuk/repared Food	126,15	126,11	126,18	126,37
2.2.3. Transportasi-Komunikasi/Transp.-Communication	119,77	119,80	120,06	120,41
2.2.4. Sewa Lahan, Pajak, Lain/Hire of Land, Taxes, Others	122,26	122,26	122,52	122,52
2.2.5. Penambahan Barang Modal/Capital Formation	135,90	136,80	137,22	137,32
2.2.6. Upah Buruh Tani/Wage of Farmworker	121,34	121,40	121,40	121,40
<b>3. Nilai Tukar Petani/Farmers Terms of Trade</b>	<b>115,30</b>	<b>115,78</b>	<b>116,08</b>	<b>116,71</b>

Sumber : Badan Pusat Statistik Provinsi D.I. Yogyakarta  
Source : BPS - Statistics of D.I. Yogyakarta Province  
Ket./Note :



**Lanjutan Tabel/Continued Table : 9.3.15**  
**Indeks Harga yang Diterima Petani, Indeks Harga**  
**yang Dibayar Petani dan Nilai Tukar Petani per Bulan di Provinsi D.I. Yogyakarta**  
*Indices of Prices Received by Farmers, Indices of Prices Paid by Farmers and Farmers Terms of Trade by*  
*Month in D.I. Yogyakarta Province*

**2012**

Sektor, Kelompok dan Subkelompok <i>Sector, Group and Subgroup</i>	Sept/ <i>Sept</i>	Okt/ <i>Oct</i>	Nop/ <i>Nov</i>	Des/ <i>Dec</i>
(1)	(10)	(11)	(12)	(13)
<b>1. Indeks Harga yang Diterima Petani (IT)</b> <i>Indices of Received by Farmers (IT)</i>	<b>155,62</b>	<b>156,90</b>	<b>156,23</b>	<b>157,36</b>
<b>2. Indeks Harga yang Dibayar Petani</b> <i>Consumer Prices Paid Indices by Farmers</i>	<b>132,67</b>	<b>133,09</b>	<b>133,24</b>	<b>133,82</b>
<b>2.1. Indeks Konsumsi Rumah tangga</b> <i>Household Consumption Index</i>	<b>134,37</b>	<b>134,86</b>	<b>134,95</b>	<b>135,66</b>
2.1.1. Bahan Makanan /Food	144,69	145,75	145,37	146,49
2.1.2. Makanan Jadi/Prepared Food	142,43	142,32	142,83	143,69
2.1.3. Perumahan/Housing	130,85	131,53	131,69	132,19
2.1.4. Sandang/Clothing	138,16	138,19	138,46	139,25
2.1.5. Kesehatan/Health	123,65	123,75	123,88	124,42
2.1.6. Pendidikan, Rekreasi, OR/Edu., Recreation, Sport	123,29	123,31	124,02	124,05
2.1.7. Transportasi-Komunikasi/Transp.-Communication	106,68	106,70	107,00	107,07
<b>2.2. Indeks Biaya Produksi dan Penambahan Barang Modal</b> <i>Cost of Production and Capital Formation Index</i>	<b>127,04</b>	<b>127,22</b>	<b>127,62</b>	<b>127,76</b>
2.2.1. Bibit/Seed	136,65	137,21	137,85	138,68
2.2.2. Obat-obatan & Pupuk/repared Food	126,52	126,96	127,22	127,24
2.2.3. Transportasi-Komunikasi/Transp.-Communication	120,42	120,42	120,87	120,67
2.2.4. Sewa Lahan, Pajak, Lainnya/Hire of Land, Taxes, Others	122,52	123,57	122,57	122,87
2.2.5. Penambahan Barang Modal/Capital Formation	137,59	137,64	137,72	138,03
2.2.6. Upah Buruh Tani/Wage of Farmworker	121,40	121,40	122,01	122,05
<b>3. Nilai Tukar Petani/Farmers Terms of Trade</b>	<b>117,30</b>	<b>117,89</b>	<b>117,26</b>	<b>117,59</b>

Sumber : Badan Pusat Statistik Provinsi D.I. Yogyakarta  
Source : BPS - Statistics of D.I. Yogyakarta Province  
Ket./Note :





# 10

**Konsumsi**  
*Consumption*





## BAB 10. KONSUMSI

Nilai pendapatan suatu rumah tangga dapat menunjukkan tingkat kesejahteraan rumah tangga tersebut dilihat dari sudut pandang ekonomi. Se jauh ini, dalam mengumpulkan data pendapatan, BPS melakukan pendekatan melalui data pengeluaran. Hal ini disebabkan tingginya resiko bias jawaban responden jika ditanya pendapatannya. Data pengeluaran rumah tangga yang dikumpulkan bersumber dari Survei Sosial Ekonomi Nasional (Susenas).

Menurut golongan pengeluaran, pada tahun 2012, sebanyak 3,95 persen rumah tangga mempunyai pengeluaran di bawah Rp 200.000 per kapita per bulan dan sebanyak 42,81 persen rumah tangga mempunyai pengeluaran Rp. 200.000-Rp. 499.999 per kapita per bulan. Kemudian 27,92 persen rumah tangga mempunyai pengeluaran Rp. 500.000-Rp. 999.999 per kapita per bulan, dan 25,32 persen rumah tangga mempunyai pengeluaran di atas Rp. 1.000.000 per kapita per bulan.

Rata-rata pengeluaran per kapita penduduk pada tahun 2012 tercatat sebesar Rp 727.102 per kapita per bulan yang terdiri dari pengeluaran makanan sebesar Rp. 308.587 (42,44 persen) dan non makanan sebesar Rp. 418.516 (57,56 persen). Berdasarkan daerah, rata-rata pengeluaran per kapita per bulan penduduk perkotaan sebesar Rp 836.167, lebih tinggi dibandingkan dengan daerah pedesaan yang tercatat sebesar Rp 511.863.

Selama tahun 2011-2012, persentase pengeluaran untuk konsumsi makanan di daerah perkotaan dan pedesaan meningkat. Sedangkan untuk persentase konsumsi non makanan di perkotaan dan pedesaan ternyata juga mengalami peningkatan.

## BAB 10. CONSUMPTION

*Household income indicates level of prosperity from economy perspective. So far, in collecting income data, BPS-Statistics does expenditure approach. It is due to the high risk of bias answer if the respondents were asked their income. Household expenditure data are collected from National Socio Economic Survey.*

*By classing the expenditure, in 2012 3.95 percent of households had expenditure of less than Rp 200,000 per capita per month and 42.81 percent of households had expenditure of Rp. 200,000 to Rp. 499,999 per capita per month. Then 27.92 percent of households had expenditure of Rp. 500,000 to Rp. 999,999 per capita per month, and 25.32 percent of households had expenditure more than Rp. 1,000,000 per capita per month.*

*The average expenditure per capita in 2012 was Rp 727,102 per capita per month which consists of food expenditure of Rp. 308,587 (42.44 percent) and non-food expenditure of Rp. 418,516 (57.56 percent). By the classification of rural urban region, the average of monthly per capita expenditure of urban residents amounted to Rp 836,167 higher than the rural areas which stood at Rp 511,863.*

*During 2011-2012, percentage of food consumption expenditure increased both in urban and rural area. Same as the percentage of food consumption expenditure, the percentage of nonfood consumption expenditure was also increased, both in rural and urban area.*



Persentase pengeluaran makanan terbesar terdapat pada kelompok makanan dan minuman jadi sebesar 16,10 persen, kemudian padi-padian sebesar 5,73 persen serta kelompok tembakau dan sirih 3,42 persen. Sementara, persentase terbesar pada pengeluaran non makanan yaitu pada kelompok barang dan jasa, serta kelompok perumahan bahan bakar, penerangan dan air masing-masing sebesar 23,45 persen dan 18,68 persen.

Rata-rata kalori yang dikonsumsi penduduk D.I. Yogyakarta pada September 2012 tercatat sebesar 1.794,06 kkalori per kapita per hari atau turun sebesar 2,08 persen dibandingkan dengan konsumsi kalori Maret 2011. Untuk konsumsi protein, pada September 2012 tercatat sebesar 52,08 gram per kapita per hari atau turun sebesar 1,38 persen dibandingkan dengan konsumsi protein tahun 2011.

Berdasarkan area, penduduk pedesaan mempunyai tingkat konsumsi kalori lebih tinggi dari pada penduduk perkotaan, yakni masing-masing sebesar 1.795,50 kkalori dan 1.793,33 kkalori. Sebaliknya, penduduk perkotaan memiliki konsumsi protein yang lebih tinggi yaitu 53,70 gram apabila dibandingkan dengan penduduk pedesaan yaitu 48,92 gram.

*The highest percentage of food consumption is prepared foods and beverages group at 16.10 percent, then the cereals at 5.73 percent, and tobacco and betel group at 3.42 percent. Meanwhile, the highest percentage of non food consumption is miscellaneous goods and services group and housing, fuel, light and water group at 23.45 percent and 18.68 percent.*

*Average calories consumed by the D.I. Yogyakarta's residents in September 2012 stood at 1,794.06 kcal per capita per day or decreased by 2.08 percent compared with the calorie consumption in March 2011. For protein consumption, in September 2012 it was recorded 52.08 grams per capita daily or decreased by 1.38 percent compared with the protein consumption in March 2011.*

*Based on classification area, the rural resident had higher consumption of calories than the urban resident, which amount to 1,795.50 kcal and 1,793.33 kcal. In contrast, the urban resident had 53,70 grams consumption of protein higher than the rural population which amount to 48.92 grams.*



Grafik/Graph : 10.a

**Rata-Rata Kalori yang Dikonsumsi per Kapita per Hari menurut Wilayah di D.I. Yogyakarta (kkalori)**  
*Average Calories Consumption Daily per Capita by Area in D.I. Yogyakarta (kcalories)*

2007-2012

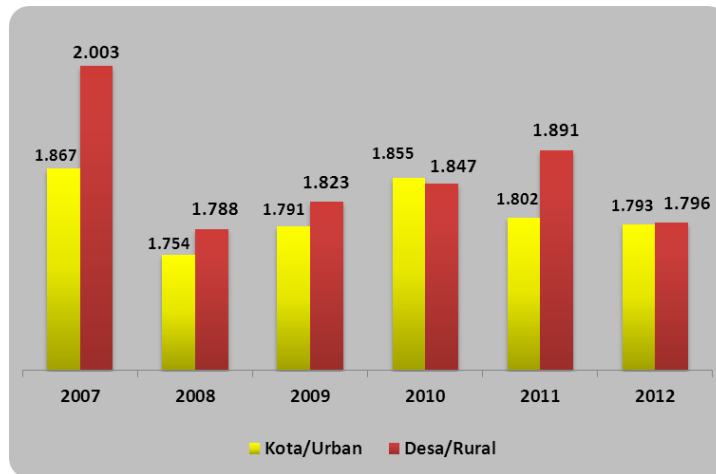

Grafik/Graph : 10.b

**Rata-Rata Protein yang Dikonsumsi per Kapita per Hari menurut Wilayah di D.I. Yogyakarta (gram)**  
*Average Protein Consumption Daily per Capita by Area in D.I. Yogyakarta (gram)*

2007-2012

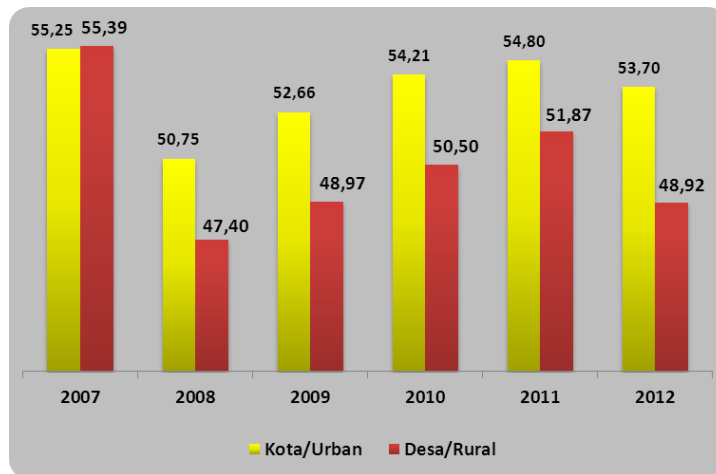



**Tabel/ Table : 10.1.1**  
**Pengeluaran Rata-Rata per Kapita Sebulan untuk Makanan dan Non Makanan**  
**menurut Golongan Pengeluaran per Kapita Sebulan di D.I. Yogyakarta**  
*Average per Capita Monthly Expenditure for Foods and Non Foods Monthly per Capita Expenditure Class*  
*in D.I. Yogyakarta*

2012

Golongan Pengeluaran per Kapita Sebulan <i>Monthly per Capita Expenditure Class</i>	Rumahtangga <i>Household</i>		Pengeluaran Makanan <i>Expenditure for Foods</i>		Pengeluaran Non Makanan <i>Expenditure for Non Foods</i>	
	Jumlah <i>Total</i>	%	Jumlah/ <i>Total</i> (Rp.)	%	Jumlah/ <i>Total</i> (Rp.)	%
(1)	(2)	(3)	(4)	(5)	(6)	(7)
< 100 000	10	0,00	98.598	71,65	39.020	28,35
100 000 – 149 999	6.873	0,64	98.019	75,42	31.942	24,58
150 000 – 199 999	35.259	3,31	126.109	70,64	52.416	29,36
200 000 – 299 999	172.813	16,21	167.140	65,97	86.224	34,03
300 000 – 499 999	283.642	26,60	245.751	61,87	151.474	38,13
500 000 – 749 999	198.721	18,64	334.153	53,88	286.011	46,12
750 000 – 999 999	98.999	9,28	411.086	47,56	453.238	52,44
1 000 000 +	269.965	25,32	530.595	27,78	1.379.340	72,22
<b>Jumlah/Total</b>	<b>1.066.280</b>	<b>100,00</b>	<b>308.587</b>	<b>42,44</b>	<b>418.516</b>	<b>57,56</b>

**Sumber : Susenas 2012, Badan Pusat Statistik Provinsi D.I. Yogyakarta**

**Source : 2012-National Socio-Economic Survey, BPS – Statistics of D.I. Yogyakarta Province**

**Ket./Note :**



**Tabel/ Table : 10.1.2**  
**Pengeluaran Rata-Rata per Kapita Sebulan**  
**menurut Sub Kelompok Makanan dan Kota/Desa di D.I. Yogyakarta**  
*Average per Capita Monthly Expenditure by Food Group and Urban/Rural*  
*in D.I. Yogyakarta*

2012

Kelompok/Group	Nilai/ Value (Rupiah)			%
	Kota Urban	Desa Rural	Kota+Desa Urban+Rural	
(1)	(2)	(3)	(4)	(5)
<b>Makanan/Food</b>	<b>335.619</b>	<b>255.238</b>	<b>308.587</b>	<b>42,44</b>
1. Padi-Padian/ <i>Cereals</i>	38.536	47.853	41.670	5,73
2. Umbi-Umbian/ <i>Tubers</i>	1.642	1.773	1.686	0,23
3. Ikan/ <i>Fish</i>	10.328	6.842	9.156	1,26
4. Daging & Hasilnya/ <i>Meat &amp; Its Product</i>	14.742	9.066	12.833	1,76
5. Telur, Susu & Hasilnya/ <i>Eggs &amp; Milk</i>	24.305	15.975	21.504	2,96
6. Sayur-Sayuran/ <i>Vegetables</i>	18.660	21.290	19.544	2,69
7. Kacang-Kacangan/ <i>Legumes</i>	10.310	11.477	10.703	1,47
8. Buah-Buahan/ <i>Fruits</i>	19.365	11.680	16.780	2,31
9. Lemak & Minyak/ <i>Fat and Oil</i>	9.315	10.411	9.684	1,33
10. Bahan Minuman/ <i>Beverage Stuffs</i>	12.708	13.528	12.984	1,79
11. Bumbu-Bumbuan/ <i>Spices</i>	4.135	3.725	3.997	0,55
12. Konsumsi Lainnya/ <i>Miscellaneous Food Items</i>	6.176	6.018	6.123	0,84
13. Makanan & Minuman Jadi/ <i>Prepared Foods &amp; Beverages</i>	138.511	74.740	117.065	16,10
14. Tembakau & Sirih/ <i>Tobacco &amp; Bettle</i>	26.886	20.860	24.859	3,42

**Sumber : Susenas 2012, Badan Pusat Statistik Provinsi D.I. Yogyakarta**

*Source : 2012-National Socio-Economic Survey, BPS – Statistics of D.I. Yogyakarta Province*

*Ket./Note :*



**Lanjutan Tabel/Continued Table : 10.1.2**  
**Pengeluaran Rata-Rata per Kapita Sebulan**  
**menurut Sub Kelompok Makanan dan Kota/Desa di D.I. Yogyakarta**  
*Average per Capita Monthly Expenditure by Non Food Group and Urban/Rural*  
*in D.I. Yogyakarta*

**2012**

Kelompok/Group	Nilai/Value (Rupiah)			%
	Kota Urban	Desa Rural	Kota+Desa Urban+Rural	
(1)	(2)	(3)	(4)	(5)
<b>Bukan Makanan/Non Food</b>	<b>500.548</b>	<b>256.625</b>	<b>418.516</b>	<b>57,56</b>
1. Perumahan, Bahan Bakar, Penerangan & Air/Housing, Fuel, Light and Water	167.850	72.534	135.795	18,68
2. Barang-Barang & Jasa/ Miscellaneous Goods and Services	207.558	97.392	170.509	23,45
3. Pakaian, Alas Kaki & Tutup Kepala/ Clothing, Footwear & Headgear	24.603	13.792	20.967	2,88
4. Barang Tahan Lama/Durable Goods	67.635	58.233	64.473	8,87
5. Pajak Pemakaian & Premi Asuransi/ Consumption Taxes & Insurance Premiums	17.259	8.137	14.191	1,95
6. Keperluan pesta dan upacara/ Parties and ceremonies	15.642	6.537	12.580	1,73
<b>Jumlah/Total</b>	<b>836.167</b>	<b>511.863</b>	<b>727.102</b>	<b>100,00</b>

**Sumber : Susenas 2012, Badan Pusat Statistik Provinsi D.I. Yogyakarta**

**Source : 2012-National Socio-Economic Survey, BPS – Statistics of D.I. Yogyakarta Province**

**Ket./Note :**





**Tabel/ Table : 10.1.3**  
**Rata-Rata Kalori yang Dikonsumsi per Kapita per Hari**  
**menurut Kelompok Makanan dan Kota/Desa di D.I. Yogyakarta**  
*Average Calories Consumption Daily per Capita by Food Group and Urban/Rural*  
*in D.I. Yogyakarta*  
*(kkalori/kcalories)*

**2012**

Kelompok Makanan/ <i>Food Group</i>	Kota/ <i>Urban</i>		Desa/ <i>Rural</i>	
	Jumlah <i>Total</i>	%	Jumlah <i>Total</i>	%
(1)	(2)	(3)	(4)	(5)
1. Padi-Padian/ <i>Cereals</i>	645,46	35,99	799,23	44,51
2. Umbi-Umbian/ <i>Tubers</i>	20,50	1,14	44,68	2,49
3. Ikan/ <i>Fish</i>	20,08	1,12	13,64	0,76
4. Daging & Hasilnya/ <i>Meat &amp; Its Product</i>	79,53	4,43	27,14	1,51
5. Telur, Susu & Hasilnya/ <i>Eggs &amp; Milk</i>	63,11	3,52	41,84	2,33
6. Sayur-Sayuran/ <i>Vegetables</i>	37,26	2,08	48,91	2,72
7. Kacang-Kacangan/ <i>Legumes</i>	69,11	3,85	73,63	4,10
8. Buah-Buahan/ <i>Fruits</i>	46,41	2,59	35,88	2,00
9. Lemak & Minyak/ <i>Fat &amp; Oil</i>	187,02	10,43	212,22	11,82
10. Bahan Minuman/ <i>Beverage Stuffs</i>	109,28	6,09	103,41	5,76
11. Bumbu-Bumbuan/ <i>Spices</i>	8,16	0,46	11,54	0,64
12. Konsumsi Lainnya/ <i>Miscellaneous Food Items</i>	47,87	2,67	57,52	3,20
13. Makanan & Minuman Jadi/ *) <i>Prepared Foods &amp; Beverages</i>	459,55	25,63	325,85	18,15
<b>Jumlah/<i>Total</i></b>	<b>1.793,33</b>	<b>100,00</b>	<b>1.795,50</b>	<b>100,00</b>

**Sumber : Susenas September 2012, Badan Pusat Statistik Provinsi D.I. Yogyakarta**

**Source : September 2012-National Socio-Economic Survey, BPS – Statistics of D.I. Yogyakarta Province**

**Ket./Note : \*) Sudah termasuk minuman yang mengandung alkohol/Includes alcohol**



**Tabel/ Table : 10.1.4**  
**Rata-Rata Konsumsi Protein per Kapita per Hari**  
**menurut Kelompok Makanan dan Kota/Desa di D.I. Yogyakarta**  
*Average Protein Consumption Daily per Capita by Food Group and Urban/Rural*  
*in D.I. Yogyakarta*  
*(gram/gram)*

2012

Kelompok Makanan/ <i>Food Group</i>	Kota/ <i>Urban</i>		Desa/ <i>Rural</i>	
	Jumlah <i>Total</i>	%	Jumlah <i>Total</i>	%
(1)	(2)	(3)	(4)	(5)
1. Padi-Padian/ <i>Cereals</i>	15,14	28,20	18,76	38,36
2. Umbi-Umbian/ <i>Tubers</i>	0,21	0,39	0,24	0,49
3. Ikan/ <i>Fish</i>	2,91	5,42	2,07	4,23
4. Daging & Hasilnya/ <i>Meat &amp; Its Product</i>	4,28	7,97	1,71	3,50
5. Telur, Susu & Hasilnya/ <i>Eggs &amp; Milk</i>	3,50	6,52	2,51	5,13
6. Sayur-Sayuran/ <i>Vegetables</i>	2,32	4,32	3,05	6,24
7. Kacang-Kacangan/ <i>Legumes</i>	6,59	12,27	6,61	13,51
8. Buah-Buahan/ <i>Fruits</i>	0,50	0,93	0,36	0,74
9. Lemak & Minyak/ <i>Fat &amp; Oil</i>	0,31	0,58	0,48	0,98
10. Bahan Minuman/ <i>Beverage Stuffs</i>	0,69	1,29	0,99	2,02
11. Bumbu-Bumbuan/ <i>Spices</i>	0,32	0,60	0,41	0,84
12. Konsumsi Lainnya/ <i>Miscellaneous Food Items</i>	0,99	1,84	1,09	2,23
13. Makanan & Minuman Jadi/ *) <i>Prepared Foods &amp; Beverages</i>	15,93	29,67	10,63	21,73
<b>Jumlah/<i>Total</i></b>	<b>53,70</b>	<b>100,00</b>	<b>48,92</b>	<b>100,00</b>

Sumber : Susenas September 2012, Badan Pusat Statistik Provinsi D.I. Yogyakarta

Source : September 2012-National Socio-Economic Survey, BPS – Statistics of D.I. Yogyakarta Province

Ket./Note : \*) Sudah termasuk minuman yang mengandung alkohol/*Includes alcohol*



**Tabel/Table : 10.1.5**  
**Rata-Rata Kalori yang Dikonsumsi**  
**per Kapita per Hari menurut Kelompok Makanan di D.I. Yogyakarta**  
*Average Calories Consumption Daily per Capita by Food Group*  
*in D.I. Yogyakarta*  
*(kkalori/kcalories)*

**2010 - 2012**

Kelompok Makanan/ Food Group	2010		2011		2012**)	
	Jumlah Total	%	Jumlah Total	%	Jumlah Total	%
(1)	(2)	(3)	(4)	(5)	(6)	(7)
1. Padi-Padian/ <i>Cereals</i>	700,92	37,85	700,48	38,23	697,61	38,88
2. Umbi-Umbian/ <i>Tubers</i>	33,15	1,79	25,87	1,41	28,70	1,60
3. Ikan/ <i>Fish</i>	14,81	0,80	13,89	0,76	17,89	1,00
4. Daging & Hasilnya/ <i>Meat &amp; Its Product</i>	39,74	2,15	41,35	2,26	61,77	3,44
5. Telur, Susu & Hasilnya/ <i>Eggs &amp; Milk</i>	62,56	3,38	61,95	3,38	55,90	3,12
6. Sayur-Sayuran/ <i>Vegetables</i>	43,51	2,35	41,42	2,26	41,21	2,30
7. Kacang-Kacangan/ <i>Legumes</i>	78,51	4,24	71,62	3,91	70,64	3,94
8. Buah-Buahan/ <i>Fruits</i>	41,45	2,24	43,11	2,35	42,84	2,39
9. Lemak & Minyak/ <i>Fat &amp; Oil</i>	210,86	11,39	201,23	10,98	195,57	10,90
10. Bahan Minuman/ <i>Beverage Stuffs</i>	118,97	6,42	118,38	6,46	107,29	5,98
11. Bumbu-Bumbuan/ <i>Spices</i>	9,76	0,53	11,75	0,64	9,31	0,52
12. Konsumsi Lainnya/ <i>Miscellaneous Food Items</i>	59,53	3,21	54,46	2,97	51,14	2,85
13. Makanan & Minuman Jadi/ *) <i>Prepared Foods &amp; Beverages</i>	438,27	23,66	446,75	24,38	414,20	23,09
<b>Jumlah /Total</b>	<b>1.852,04</b>	<b>100,00</b>	<b>1.832,26</b>	<b>100,00</b>	<b>1.794,06</b>	<b>100,00</b>

**Sumber : Susenas, Badan Pusat Statistik Provinsi D.I. Yogyakarta**

**Source : National Socio-Economic Survey, BPS – Statistics of D.I. Yogyakarta Province**

**Ket./Note :** \*) Sudah termasuk minuman yang mengandung alkohol/*Includes alcohol*

**\*\*)** Sumber : Susenas September 2012/*Source : September 2012, National Socio-Economic Survey*



**Tabel/Table : 10.1.6**  
**Rata-Rata Protein yang Dikonsumsi**  
**per Kapita per Hari menurut Kelompok Makanan di D.I. Yogyakarta**  
*Average Protein Consumption Daily per Capita by Food Group*  
*in D.I. Yogyakarta*  
*(gram/gram)*

**2010 - 2012**

Kelompok Makanan/ <i>Food Group</i>	2010		2011		2012**)	
	Jumlah <i>Total</i>	%	Jumlah <i>Total</i>	%	Jumlah <i>Total</i>	%
(1)	(2)	(3)	(4)	(5)	(6)	(7)
1. Padi-Padian/ <i>Cereals</i>	16,45	31,11	16,44	30,55	16,37	31,43
2. Umbi-Umbian/ <i>Tubers</i>	0,24	0,45	0,19	0,35	0,22	0,42
3. Ikan/ <i>Fish</i>	2,36	4,46	2,10	3,90	2,62	5,03
4. Daging & Hasilnya/ <i>Meat &amp; Its Product</i>	2,48	4,69	2,64	4,91	3,41	6,55
5. Telur, Susu & Hasilnya/ <i>Eggs &amp; Milk</i>	3,48	6,58	3,46	6,43	3,17	6,09
6. Sayur-Sayuran/ <i>Vegetables</i>	2,90	5,48	2,80	5,20	2,57	4,93
7. Kacang-Kacangan/ <i>Legumes</i>	6,86	12,97	6,92	12,86	6,60	12,67
8. Buah-Buahan/ <i>Fruits</i>	0,46	0,87	0,45	0,84	0,46	0,88
9. Lemak & Minyak/ <i>Fat &amp; Oil</i>	0,49	0,93	0,43	0,80	0,37	0,71
10. Bahan Minuman/ <i>Beverage Stuffs</i>	1,01	1,91	0,97	1,80	0,79	1,52
11. Bumbu-Bumbuan/ <i>Spices</i>	0,38	0,72	0,44	0,82	0,35	0,67
12. Konsumsi Lainnya/ <i>Miscellaneous Food Items</i>	1,22	2,31	1,12	2,08	1,02	1,96
13. Makanan & Minuman Jadi *) <i>Prepared Foods &amp; Beverages</i>	14,55	27,52	15,85	29,46	14,13	27,13
<b>Jumlah/<i>Total</i></b>	<b>52,88</b>	<b>100,00</b>	<b>53,81</b>	<b>100,00</b>	<b>52,08</b>	<b>100,00</b>

**Sumber : Susenas, Badan Pusat Statistik Provinsi D.I. Yogyakarta**

**Source : National Socio-Economic Survey, BPS – Statistics of D.I. Yogyakarta Province**

**Ket./Note : \*) Sudah termasuk minuman yang mengandung alkohol/Includes alcohol**

**\*\*) Sumber : Susenas September 2012/Source : September 2012, National Socio-Economic Survey**



**Tabel/ Table : 10.1.7**  
**Rata-Rata Kalori dan Protein yang Dikonsumsi**  
**per Kapita per Hari menurut Kota/Desa di D.I. Yogyakarta**  
*Average Calories and Protein Consumption Daily per Capita by Urban/Rural*  
*in D.I. Yogyakarta*

**2007 - 2012**

Tahun/Year	Kalori/Calories (kkalori/kcalories)			Protein/Protein (gram/gram)		
	Kota Urban	Desa Rural	Desa+Kota Rural+Urban	Kota Urban	Desa Rural	Desa+Kota Rural+Urban
(1)	(2)	(3)	(4)	(5)	(6)	(7)
2007	1.867,02	2.002,59	1.915,43	55,25	55,39	55,30
2008	1.753,71	1.787,62	1.765,82	50,75	47,40	49,56
2009	1.791,19	1.823,16	1.802,61	52,66	48,97	51,35
2010	1.854,76	1.847,17	1.852,05	54,21	50,50	52,89
2011	1.802,31	1.891,16	1.832,26	54,80	51,87	53,81
<b>2012 *)</b>	<b>1.793,33</b>	<b>1.795,50</b>	<b>1.794,06</b>	<b>53,70</b>	<b>48,92</b>	<b>52,08</b>

**Sumber : Susenas, Badan Pusat Statistik Provinsi D.I. Yogyakarta**

*Source : National Socio-Economic Survey, BPS – Statistics of D.I. Yogyakarta Province*

*Ket./Note : \*) Sumber : Susenas September 2012/Source : September 2012, National Socio-Economic Survey*





# 11

## **Pendapatan Daerah** *Regional Income*



## BAB 11. PENDAPATAN DAERAH

Produk Domestik Regional Bruto (PDRB) adalah nilai tambah yang terbentuk dari keseluruhan kegiatan ekonomi dalam suatu wilayah dengan rentang waktu tertentu. PDRB disajikan menurut harga konstan dan harga berlaku. Dari PDRB atas dasar harga konstan dapat dihitung pertumbuhan ekonomi yang menggambarkan pertambahan riil kemampuan ekonomi suatu wilayah. Adapun dengan PDRB atas dasar harga berlaku dapat dilihat struktur ekonomi yang menggambarkan andil masing-masing sektor ekonomi.

### 11.1. Pertumbuhan Ekonomi

Berdasarkan perhitungan PDRB atas harga konstan, perekonomian D.I. Yogyakarta tahun 2012 tumbuh sebesar 5,32 persen, lebih tinggi dibandingkan tahun sebelumnya yang mencapai 5,16 persen.

Hal yang menggembirakan dari gambaran ekonomi D.I. Yogyakarta tahun 2012 adalah pertumbuhan positif dari hampir seluruh sektor, kecuali sektor industri pengolahan yang tumbuh sebesar minus 2,26 persen. Sektor keuangan, real estate dan jasa perusahaan mengalami pertumbuhan paling besar yaitu sebesar 9,95 persen, disusul sektor listrik, gas dan air bersih; sektor jasa-jasa; sektor perdagangan, hotel dan restoran; sektor pengangkutan dan komunikasi; sektor bangunan; sektor pertanian; serta sektor pertambangan dan penggalan masing-masing sebesar 7,13 persen, 7,09 persen, 6,69 persen, 6,21 persen, 5,97 persen, 4,19 persen dan 1,98 persen.

### 11.2. Struktur Ekonomi

Nilai Produk Domestik Regional Bruto atas dasar harga berlaku Provinsi D.I. Yogyakarta pada tahun 2012 tercatat sebesar Rp 57.034.383 juta dengan PDRB per kapita sebesar Rp 16.227.097 atau naik 9,28 persen.

## CHAPTER 11. REGIONAL INCOME

*Gross Regional Domestic Product (GRDP) is aggregate of value added that was produced by all economic activities in a region for a certain period. GRDP is presented in two forms, at constant base year market price and at current market price. GRDP at constant price is used to get the economic growth that indicates rate of adding size of economic. Meanwhile, GRDP at current price describe economic structure that explains share of each economic sector.*

### 11.1. Economic Growth

*Base on GRDP at 2000 constant prices, economic growth of D.I. Yogyakarta in 2012 was recorded around 5.32 percent. It is higher than previous year that reached around 5.16 percent.*

*It is encouraging of D.I. Yogyakarta economic review in 2012, there are positive growth on almost sectors, except manufacturing industry which decreased at minus 2.26 percent. Financial, ownership and business services sector get high growth, that are 9.95 percent. Followed by electricity, gas and water supply sector; services sector; trade, hotels and restaurant sector; transportation and communication sector; construction sector; agriculture sector; and mining and quarrying sector that growth around 7.13 percent, 7.09 percent, 6.69 percent, 6.21 percent, 5.97 percent, 4.19 percent and 1.98 percent respectively.*

### 11.2. Structure of Economy

*Gross Regional Domestic Product at current price of D.I. Yogyakarta province reached 57,034,383 million rupiahs in 2012 with GRDP per capita was recorded 16,227,097 rupiahs or increase around 9.28 percent.*





Berdasarkan komposisi nilai Produk Domestik Regional Bruto atas dasar harga berlaku dapat diketahui bahwa peran sektor Pertanian sebagai penyumbang terbesar dalam perekonomian Provinsi D.I. Yogyakarta mulai tergeser oleh sektor lain.

Pada tahun 2012, andil terbesar berasal dari sektor jasa-jasa sebesar 20,23 persen. Kemudian sektor perdagangan, Hotel dan restoran ; sektor pertanian dan sektor industri pengolahan masing-masing memiliki andil 20,09 persen; 14,65 persen dan 13,35 persen. Sektor bangunan; sektor keuangan, real estat dan jasa perusahaan serta sektor pengangkutan dan komunikasi masing-masing berperan sebesar 10,85 persen, 10,30 persen dan 8,60 persen. Sedangkan sektor listrik, gas dan air bersih serta sektor pertambangan dan penggalian merupakan sektor dengan andil terkecil yakni masing-masing berkontribusi 1,28 persen dan 0,67 persen dari total PDRB harga berlaku.

*Based on GRDP at current price, it is showed that contribution of agriculture sector as the highest share in economics of D.I. Yogyakarta was move by other sector.*

*The highest share in economics of D.I. Yogyakarta is services sector that reached around 20.23 percent in 2012. Then, it is followed by share of trade, hotel and restaurant sector; agriculture sector; and manufacturing sector are around 20.09 percent, 14.65 percent and 13.35 percent respectively. Construction sector; financial, ownership and business service sector; Transport and communication sector; are around 10.85 percent, 10.30 percent, and 8.60 percent. Meanwhile, electricity, gas and water supply sector and mining and quarrying sector have the smallest share, only 1.28 percent and 0.67 percent from total GRDP at current price.*



Grafik/Graph : 11.a

**PDRB menurut Lapangan Usaha Atas Dasar Harga Berlaku dan Atas Dasar Harga Konstan serta  
Pertumbuhan Ekonomi di D.I. Yogyakarta**  
*GRDP by Industrial Origin at Current Price and at Constant Prices and Economics Growth in D.I. Yogyakarta*

2010-2012

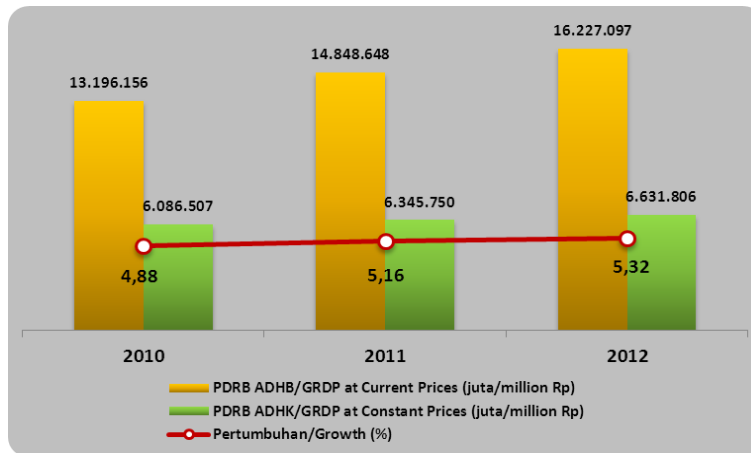

Grafik/Graph : 11.b

**Distribusi Persentase PDRB menurut Lapangan Usaha Atas Dasar Harga Berlaku  
di D.I.Yogyakarta (persen)**  
*Distribution of GRDP by Industrial Origin at Current Price in D.I. Yogyakarta (percent)*

2012

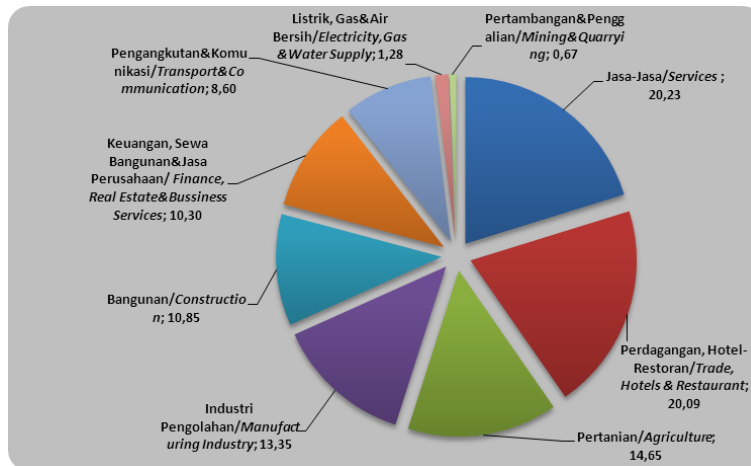



**Tabel/ Table : 11.1.1**  
**Produk Domestik Regional Bruto**  
**menurut Lapangan Usaha Atas Dasar Harga Berlaku di D.I. Yogyakarta**  
*Gross Regional Domestic Product by Industrial Origin at Current Price in D.I. Yogyakarta*  
(juta Rupiah/million Rupiahs)

2011 - 2012

Lapangan Usaha/ <i>Industrial Origin</i>	2011*	2012**
(1)	(2)	(3)
<b>1. Pertanian/Agriculture</b>	<b>7.370.795</b>	<b>8.355.326</b>
a. Tanaman Bahan Makanan/ <i>Food Crops</i>	5.345.331	6.136.638
b. Perikanan/ <i>Fishery</i>	196.501	231.969
c. Pertanian lainnya/ <i>Other Agricultures</i>	1.828.963	1.986.719
<b>2. Pertambangan dan Penggalian/Mining and Quarrying</b>	<b>361.793</b>	<b>379.951</b>
a. Minyak dan Gas Bumi/ <i>Crude Petroleum and Natural Gas</i>	-	-
b. Pertambangan tanpa Minyak&Gas Bumi/ <i>Non Oil &amp; Gas Mining</i>	-	-
c. Penggalian/ <i>Quarrying</i>	361.793	379.951
<b>3. Industri Pengolahan/Manufacturing Industry</b>	<b>7.434.020</b>	<b>7.611.825</b>
a. Industri Migas/ <i>Oil and Gas Manufacturing</i>	-	-
b. Industri Tanpa Migas/ <i>Non Oil and Gas Manufacturing</i>	7.434.020	7.611.825
<b>4. Listrik, Gas &amp; Air Bersih/Electricity, Gas &amp; Water Supply</b>	<b>675.912</b>	<b>727.714</b>
a. Listrik/ <i>Electricity</i>	642.759	690.775
b. Gas Kota/ <i>City Gas</i>	-	-
c. Air Bersih/ <i>Water Supply</i>	33.153	36.939
<b>5. Bangunan/Construction</b>	<b>5.580.599</b>	<b>6.186.322</b>
<b>6. Perdagangan, Hotel-Restoran/Trade, Hotels &amp; Restaurant</b>	<b>10.246.578</b>	<b>11.457.201</b>
a. Perdagangan Besar dan Eceran/ <i>Wholesale and Retail Trade</i>	4.395.608	4.884.831
b. Hotel/ <i>Hotels</i>	1.052.324	1.262.869
c. Restoran/ <i>Restaurants</i>	4.798.646	5.309.500
<b>7. Pengangkutan &amp; Komunikasi/Transport. &amp; Communication</b>	<b>4.572.928</b>	<b>4.903.522</b>
a. Pengangkutan/ <i>Transportation</i>	3.368.744	3.606.797
b. Komunikasi/ <i>Communication</i>	1.204.184	1.296.725
<b>8. Keuangan, Persewaan &amp; Jasa Perusahaan/</b>	<b>5.158.229</b>	<b>5.876.203</b>
a. Bank/ <i>Bank</i>	1.044.942	1.286.608
b. Sewa Bangunan/ <i>Building Rental</i>	3.264.491	3.659.334
c. Keuangan dan Jasa Perusahaan/ <i>Business Services</i>	848.796	930.261
<b>9. Jasa-Jasa/Services</b>	<b>10.381.238</b>	<b>11.536.320</b>
a. Pemerintahan Umum/ <i>General Government</i>	7.376.908	8.276.612
b. Swasta/ <i>Private</i>	3.004.330	3.259.708
<b>PDRB/Gross Regional Domestic Product</b>	<b>51.782.092</b>	<b>57.034.383</b>
Penduduk Tengah Th <sup>1)</sup> / <i>Mid Year Population</i>	3.487.327	3.514.762
<b>PDRB per Kapita/GRDP per Capita (Rp.)</b>	<b>14.848.648</b>	<b>16.227.097</b>

Sumber : BI dan BPS Provinsi D.I. Yogyakarta

Source : BI and BPS of D.I. Yogyakarta Province

Ket./Note : Tahun Dasar 2000 = 100/Base Year 2000 = 100

<sup>1)</sup>Angka Proyeksi Sementara SP2010/*Preliminary Projection Rate of Population Cencus-2010*

\*: angka sementara/*preliminary figures* \*\*: angka sangat sementara/*very preliminary figures*



**Tabel/ Table : 11.1.2**  
**Produk Domestik Regional Bruto**  
**menurut Lapangan Usaha Atas Dasar Harga Konstan di D.I. Yogyakarta**  
*Gross Regional Domestic Product by Industrial Origin at Constant Price in D.I. Yogyakarta*  
(juta Rupiah/ million Rupiahs)

**2011 - 2012**

Lapangan Usaha/Industrial Origin	2011*	2012**
(1)	(2)	(3)
<b>1. Pertanian/Agriculture</b>	<b>3.555.797</b>	<b>3.706.923</b>
a. Tanaman Bahan Makanan/Food Crops	2.652.400	2.773.919
b. Perikanan/Fishery	97.152	105.709
c. Pertanian lainnya/Other Agricultures	806.245	827.295
<b>2. Pertambangan dan Penggalian/Mining and Quarrying</b>	<b>156.711</b>	<b>159.808</b>
a. Minyak dan Gas Bumi/Crude Petroleum and Natural Gas	-	-
b. Pertambangan tanpa Minyak&Gas Bumi/Non Oil & Gas Mining	-	-
c. Penggalian/Quarrying	156.711	159.808
<b>3. Industri Pengolahan/Manufacturing Industry</b>	<b>2.983.167</b>	<b>2.915.722</b>
a. Industri Migas/Oil and Gas Manufacturing	-	-
b. Industri Tanpa Migas/Non Oil and Gas Manufacturing	2.983.167	2.915.722
<b>4. Listrik, Gas &amp; Air Bersih/Electricity, Gas &amp; Water Supply</b>	<b>201.243</b>	<b>215.597</b>
a. Listrik/Electricity	187.992	200.981
b. Gas Kota/City Gas	-	-
c. Air Bersih/Water Supply	13.251	14.616
<b>5. Bangunan/Construction</b>	<b>2.187.805</b>	<b>2.318.448</b>
<b>6. Perdagangan, Hotel-Restoran/Trade, Hotels &amp; Restaurant</b>	<b>4.611.402</b>	<b>4.920.045</b>
a. Perdagangan Besar dan Eceran/Wholesale and Retail Trade	1.971.863	2.090.487
b. Hotel/Hotels	421.779	487.361
c. Restoran/Restaurants	2.217.759	2.342.196
<b>7. Pengangkutan &amp; Komunikasi/Transport. &amp; Communication</b>	<b>2.430.696</b>	<b>2.581.620</b>
a. Pengangkutan/Transportation	1.530.366	1.608.411
b. Komunikasi/Communication	900.330	973.209
<b>8. Keuangan, Persewaan &amp; Jasa Perusahaan/</b>	<b>2.185.221</b>	<b>2.402.718</b>
a. Bank/Bank	421.524	499.447
b. Sewa Bangunan/Building Rental	1.412.809	1.530.192
c. Keuangan dan Jasa Perusahaan/Business Services	350.889	373.079
<b>9. Jasa-Jasa/Services</b>	<b>3.817.665</b>	<b>4.088.337</b>
a. Pemerintahan Umum/General Government	2.642.246	2.843.023
b. Swasta/Private	1.175.419	1.779.933
<b>PDRB/Gross Regional Domestic Product</b>	<b>22.129.707</b>	<b>23.309.218</b>
Penduduk Tengah Th <sup>1)</sup> / Mid Year Population	3.487.327	3.514.762
<b>PDRB per Kapita/GRDP per Capita (Rp.)</b>	<b>6.345.750</b>	<b>6.631.806</b>

Sumber : BI dan BPS Provinsi D.I. Yogyakarta

Source : BI and BPS of D.I. Yogyakarta Province

Ket./Note : Tahun Dasar 2000 = 100/Base Year 2000 = 100

<sup>1)</sup>Angka Proyeksi Sementara SP2010/Preliminary Projection Rate of Population Census-2010

\*: angka sementara/preliminary figures \*\*: angka sangat sementara/very preliminary figures



**Tabel/ Table : 11.1.3**  
**Distribusi Persentase Produk Domestik Regional Bruto**  
**menurut Lapangan Usaha Atas Dasar Harga Berlaku di D.I. Yogyakarta**  
*Distribution of Gross Regional Domestic Product by Industrial Origin at Current Price in D.I. Yogyakarta (%)*  
**2011 - 2012**

Lapangan Usaha/ <i>Industrial Origin</i>	2011*	2012**
(1)	(2)	(3)
<b>1. Pertanian/<i>Agriculture</i></b>	<b>16,07</b>	<b>14,65</b>
a. Tanaman Bahan Makanan/ <i>Food Crops</i>	11,99	10,76
b. Perikanan/ <i>Fishery</i>	0,44	0,41
c. Pertanian lainnya/ <i>Other Agricultures</i>	3,64	3,48
<b>2. Pertambangan dan Penggalian/<i>Mining and Quarrying</i></b>	<b>0,71</b>	<b>0,67</b>
a. Minyak dan Gas Bumi/ <i>Crude Petroleum and Natural Gas</i>	-	-
b. Pertambangan tanpa Minyak&Gas Bumi/ <i>Non Oil &amp; Gas Mining</i>	-	-
c. Penggalian/ <i>Quarrying</i>	0,71	0,67
<b>3. Industri Pengolahan/<i>Manufacturing Industry</i></b>	<b>13,48</b>	<b>13,35</b>
a. Industri Migas/ <i>Oil and Gas Manufacturing</i>	-	-
b. Industri Tanpa Migas/ <i>Non Oil and Gas Manufacturing</i>	13,48	13,35
<b>4. Listrik, Gas &amp; Air Bersih/<i>Electricity, Gas &amp; Water Supply</i></b>	<b>0,91</b>	<b>1,28</b>
a. Listrik/ <i>Electricity</i>	0,85	1,21
b. Gas Kota/ <i>City Gas</i>	-	-
c. Air Bersih/ <i>Water Supply</i>	0,06	0,06
<b>5. Bangunan/<i>Construction</i></b>	<b>9,89</b>	<b>10,85</b>
<b>6. Perdagangan, Hotel-Restoran/<i>Trade, Hotels &amp; Restaurant</i></b>	<b>20,84</b>	<b>20,09</b>
a. Perdagangan Besar dan Eceran/ <i>Wholesale and Retail Trade</i>	8,91	8,56
b. Hotel/ <i>Hotels</i>	1,91	2,21
c. Restoran/ <i>Restaurants</i>	10,02	9,31
<b>7. Pengangkutan &amp; Komunikasi/<i>Transport &amp; Communication</i></b>	<b>10,98</b>	<b>8,60</b>
a. Pengangkutan/ <i>Transportation</i>	6,92	6,32
b. Komunikasi/ <i>Communication</i>	4,07	2,27
<b>8. Keuangan, Persewaan &amp; Jasa Perusahaan/<i>Finance, Real Estate and Bussiness Services</i></b>	<b>9,87</b>	<b>10,30</b>
a. Bank/ <i>Bank</i>	1,90	2,26
b. Sewa Bangunan/ <i>Building Rental</i>	6,38	6,42
c. Keuangan dan Jasa Perusahaan/ <i>Business Services</i>	1,59	1,63
<b>9. Jasa-Jasa/<i>Services</i></b>	<b>17,25</b>	<b>20,23</b>
a. Pemerintahan Umum/ <i>General Government</i>	11,94	14,51
b. Swasta/ <i>Private</i>	5,31	5,72
<b>PDRB/<i>Gross Regional Domestic Product</i></b>	<b>100,00</b>	<b>100,00</b>

Sumber : BI dan BPS Provinsi D.I. Yogyakarta

Source : BI and BPS of D.I. Yogyakarta Province

Ket./Note : Tahun Dasar 2000 = 100/Base Year 2000 = 100

\*: angka sementara/preliminary figures \*\*: angka sangat sementara/very preliminary figures



**Tabel/ Table : 11.1.4**  
**Laju Pertumbuhan Produk Domestik Regional Bruto (c-to-c)**  
**menurut Lapangan Usaha Atas Dasar Harga Konstan di D.I. Yogyakarta**  
*Gross Regional Domestic Product by Industrial Origin at Constant Price in D.I. Yogyakarta*  
 (%)

**2011 - 2012**

Lapangan Usaha/ <i>Industrial Origin</i>	2011*	2012**
(1)	(2)	(3)
<b>1. Pertanian/<i>Agriculture</i></b>	<b>-2,12</b>	<b>4,19</b>
a. Tanaman Bahan Makanan/ <i>Food Crops</i>	-3,80	4,50
b. Perikanan/ <i>Fishery</i>	0,29	8,81
c. Pertanian lainnya/ <i>Other Agricultures</i>	3,54	2,61
<b>2. Pertambangan dan Penggalian/<i>Mining and Quarrying</i></b>	<b>11,96</b>	<b>1,98</b>
a. Minyak dan Gas Bumi/ <i>Crude Petroleum and Natural Gas</i>	-	-
b. Pertambangan tanpa Minyak&Gas Bumi/ <i>Non Oil &amp; Gas Mining</i>	-	-
c. Penggalian/ <i>Quarrying</i>	11,96	1,98
<b>3. Industri Pengolahan/<i>Manufacturing Industry</i></b>	<b>6,79</b>	<b>-2,26</b>
a. Industri Migas/ <i>Oil and Gas Manufacturing</i>	-	-
b. Industri Tanpa Migas/ <i>Non Oil and Gas Manufacturing</i>	6,79	-2,26
<b>4. Listrik, Gas &amp; Air Bersih/<i>Electricity, Gas &amp; Water Supply</i></b>	<b>4,26</b>	<b>7,13</b>
a. Listrik/ <i>Electricity</i>	4,52	6,91
b. Gas Kota/ <i>City Gas</i>	-	-
c. Air Bersih/ <i>Water Supply</i>	0,71	10,30
<b>5. Bangunan/<i>Construction</i></b>	<b>7,23</b>	<b>5,97</b>
<b>6. Perdagangan, Hotel-Restoran/<i>Trade, Hotels &amp; Restaurant</i></b>	<b>5,19</b>	<b>6,69</b>
a. Perdagangan Besar dan Eceran/ <i>Wholesale and Retail Trade</i>	4,38	6,02
b. Hotel/ <i>Hotels</i>	12,01	15,55
c. Restoran/ <i>Restaurants</i>	4,70	5,61
<b>7. Pengangkutan &amp; Komunikasi/<i>Transport &amp; Communication</i></b>	<b>8,00</b>	<b>6,21</b>
a. Pengangkutan/ <i>Transportation</i>	4,90	5,10
b. Komunikasi/ <i>Communication</i>	13,70	8,09
<b>8. Keuangan, Persewaan &amp; Jasa Perusahaan/<i></i></b>	<b>7,95</b>	<b>9,95</b>
a. Bank/ <i>Bank</i>	13,02	18,49
b. Sewa Bangunan/ <i>Building Rental</i>	5,53	8,31
c. Keuangan dan Jasa Perusahaan/ <i>Business Services</i>	12,26	6,32
<b>9. Jasa-Jasa/<i>Services</i></b>	<b>6,47</b>	<b>7,09</b>
a. Pemerintahan Umum/ <i>General Government</i>	6,03	7,60
b. Swasta/ <i>Private</i>	7,48	5,95
<b>PDRB/<i>Gross Regional Domestic Product</i></b>	<b>5,16</b>	<b>5,32</b>

Sumber : BI dan BPS Provinsi D.I. Yogyakarta

Source : BI and BPS of D.I. Yogyakarta Province

Ket./Note : Tahun Dasar 2000 = 100/Base Year 2000 = 100

\*: angka sementara/preliminary figures \*\*: angka sangat sementara/very preliminary figures



**Tabel/ Table : 11.1.5**  
**Produk Domestik Regional Bruto**  
**menurut Lapangan Usaha Atas Dasar Harga Berlaku di Kabupaten Kulonprogo**  
*Gross Regional Domestic Product by Industrial Origin at Current Price in Kulonprogo Regency*  
(juta Rupiah/million Rupiahs)

2011 – 2012

Lapangan Usaha/ <i>Industrial Origin</i>	2011*	%	2012**	%
(1)	(2)	(3)	(4)	(5)
<b>1. Pertanian/<i>Agriculture</i></b>	<b>915.596</b>	<b>23,68</b>	<b>985.507</b>	<b>23,48</b>
a. Tanaman Bahan Makanan/ <i>Food Crops</i>	561.534	14,52	605.505	14,43
b. Tanaman Perkebunan/ <i>Estates</i>	43.906	1,14	49.270	0,12
c. Peternakan dan Hasil-hasilnya/ <i>Livestock and Its Products</i>	201.094	5,20	222.746	5,31
d. Kehutanan/ <i>Forestry</i>	88.131	2,28	85.120	0,20
e. Perikanan/ <i>Fishery</i>	20.931	0,54	22.866	0,54
<b>2. Pertambangan dan Penggalian/<i>Mining and Quarrying</i></b>	<b>31.548</b>	<b>0,82</b>	<b>36.684</b>	<b>0,87</b>
a. Minyak dan Gas Bumi/ <i>Crude Petroleum and Natural Gas</i>	-	-	-	-
b. Pertambangan tanpa Minyak&Gas Bumi/ <i>Non Oil &amp; Gas Mining</i>	-	-	-	-
c. Penggalian/ <i>Quarrying</i>	31.548	0,82	36.684	0,87
<b>3. Industri Pengolahan/<i>Manufacturing Industry</i></b>	<b>553.335</b>	<b>14,31</b>	<b>585.909</b>	<b>13,96</b>
a. Industri Migas/ <i>Oil and Gas Manufacturing</i>	-	-	-	-
b. Industri Tanpa Migas/ <i>Non Oil and Gas Manufacturing</i>	553.335	14,31	585.909	13,96
<b>4. Listrik, Gas &amp; Air Bersih/<i>Electricity, Gas &amp; Water Supply</i></b>	<b>33.525</b>	<b>0,87</b>	<b>35.844</b>	<b>0,85</b>
a. Listrik/ <i>Electricity</i>	31.004	0,80	33.009	0,79
b. Gas Kota/ <i>City Gas</i>	-	-	-	-
c. Air Bersih/ <i>Water Supply</i>	2.521	0,07	2.835	0,07
<b>5. Bangunan/<i>Construction</i></b>	<b>239.507</b>	<b>6,19</b>	<b>269.980</b>	<b>6,43</b>
<b>6. Perdagangan, Hotel-Restoran/<i>Trade, Hotels &amp; Restaurant</i></b>	<b>656.244</b>	<b>16,97</b>	<b>715.396</b>	<b>17,05</b>
a. Perdagangan Besar dan Eceran/ <i>Wholesale and Retail Trade</i>	588.345	15,21	639.475	15,24
b. Hotel/ <i>Hotels</i>	184	0,00	207	0,00
c. Restoran/ <i>Restaurants</i>	67.716	1,75	75.714	1,80
<b>7. Pengangkutan &amp; Komunikasi/<i>Transport.&amp; Communication</i></b>	<b>383.612</b>	<b>9,92</b>	<b>375.562</b>	<b>8,95</b>
<b>a. Pengangkutan/<i>Transportation</i></b>	<b>358.715</b>	<b>9,28</b>	<b>349.385</b>	<b>8,33</b>
1. Angkutan Rel/ <i>Railway Transportation</i>	7.002	0,18	6.285	0,15
2. Angkutan Jalan Raya/ <i>Road Transportation</i>	347.451	8,98	338.632	8,07
3. Jasa Penunjang Angkutan/ <i>Services Allied to Transp.</i>	4.263	0,11	4.468	0,11
<b>b. Komunikasi/<i>Communication</i></b>	<b>24.897</b>	<b>0,64</b>	<b>26.177</b>	<b>0,62</b>





**Lanjutan Tabel/Continued Table : 11.1.5**  
**Produk Domestik Regional Bruto**  
**menurut Lapangan Usaha Atas Dasar Harga Berlaku di Kabupaten Kulonprogo**  
*Gross Regional Domestic Product by Industrial Origin at Current Price in Kulonprogo Regency*  
*(juta Rupiah/million Rupiahs)*

**2011 – 2012**

Lapangan Usaha/ <i>Industrial Origin</i>	2011*	%	2012**	%
(1)	(2)	(3)	(4)	(5)
<b>8. Keuangan. Persewaan &amp; Jasa Perusahaan/ Financial. Ownership and Business Services</b>	<b>237.799</b>	<b>6,15</b>	<b>255.377</b>	<b>6,09</b>
a. Bank/ <i>Bank</i>	76.868	1,99	80.963	1,93
b. Lembaga Keuangan Bukan Bank/ <i>Non Bank Financial Institution</i>	35.805	0,93	39.644	0,94
c. Jasa Penunjang Keuangan/ <i>Services Allied to Financial</i>	-	-	-	-
d. Sewa Bangunan/ <i>Building Rental</i>	119.598	3,09	128.805	3,07
e. Jasa Perusahaan/ <i>Business Services</i>	5.528	0,14	53964	1,29
<b>9. Jasa-Jasa/<i>Services</i></b>	<b>815.969</b>	<b>21,10</b>	<b>936.190</b>	<b>22,31</b>
<b>a. Pemerintahan Umum/<i>General Government</i></b>	<b>706.230</b>	<b>18,26</b>	<b>818.521</b>	<b>19,51</b>
1. Administrasi Pemerintahan & Pertahanan/ <i>Government Administration dan Defence</i>	441.559	11,42	-	-
2. Jasa Pemerintahan Lainnya/ <i>Other Government Services</i>	264.671	6,84	117.669	2,80
<b>b. Swasta/<i>Private</i></b>	<b>109.740</b>	<b>2,84</b>	<b>75.412</b>	<b>1,80</b>
1. Sosial Kemasyarakatan/ <i>Social &amp; Community Services</i>	71.264	1,84	7.312	0,17
2. Hiburan & Rekreasi/ <i>Amusement &amp; Recreation Services</i>	6.518	0,17	34.935	0,83
3. Perorangan & Rmh Tangga/ <i>Personal &amp; Household</i>	31.957	0,83	117.669	2,80
<b>PDRB/<i>Gross Regional Domestic Product</i></b>	<b>3.867.136</b>	<b>100,00</b>	<b>4.196.448</b>	<b>100,00</b>
Penduduk Tengah Th <sup>1)</sup> / <i>Mid Year Population</i>	390.207		393.221	
<b>PDRB per Kapita/<i>GRDP per Capita (Rp.)</i></b>	<b>9.910.472</b>		<b>10.671.983</b>	

Sumber : Badan Pusat Statistik Provinsi D.I. Yogyakarta

Source : BPS – Statistics of D.I. Yogyakarta Province

Ket./Note : Tahun Dasar 2000 = 100/Base Year 2000 = 100 .

<sup>1)</sup>Angka Proyeksi Sementara SP2010/*Preliminary Projection Rate of Population Cencus-2010*

\*: angka sementara/*preliminary figures*      \*\*: angka sangat sementara/*very preliminary figures*



**Tabel/ Table : 11.1.6**  
**Produk Domestik Regional Bruto**  
**menurut Lapangan Usaha Atas Dasar Harga Konstan di Kabupaten Kulonprogo**  
*Gross Regional Domestic Product by Industrial Origin at Constant Price in Kulonprogo Regency*  
*(juta Rupiah/ million Rupiahs)*

**2011 – 2012**

Lapangan Usaha/ <i>Industrial Origin</i>	2011**	%	2012**	%
(1)	(2)	(3)	(4)	(5)
<b>1. Pertanian/<i>Agriculture</i></b>	<b>495.676</b>	<b>26,52</b>	<b>517.404</b>	<b>26,36</b>
a. Tanaman Bahan Makanan/ <i>Food Crops</i>	303.788	16,25	317.671	16,18
b. Tanaman Perkebunan/ <i>Estates</i>	32.800	1,75	34.292	1,75
c. Peternakan dan Hasil-hasilnya/ <i>Livestock and Its Products</i>	106.703	5,71	114.791	5,85
d. Kehutanan/ <i>Forestry</i>	40.498	2,17	37.969	1,93
e. Perikanan/ <i>Fishery</i>	11.887	0,64	12.681	0,65
<b>2. Pertambangan dan Penggalian/<i>Mining and Quarrying</i></b>	<b>15.395</b>	<b>0,82</b>	<b>17.376</b>	<b>0,89</b>
a. Minyak dan Gas Bumi/ <i>Crude Petroleum and Natural Gas</i>	-	-	-	-
b. Pertambangan tanpa Minyak&Gas Bumi/ <i>Non Oil &amp; Gas Mining</i>	-	-	-	-
c. Penggalian/ <i>Quarrying</i>	15.395	0,82	17.376	0,89
<b>3. Industri Pengolahan/<i>Manufacturing Industry</i></b>	<b>268.349</b>	<b>14,36</b>	<b>273.125</b>	<b>13,91</b>
a. Industri Migas/ <i>Oil and Gas Manufacturing</i>	-	-	-	-
b. Industri Tanpa Migas/ <i>Non Oil and Gas Manufacturing</i>	268.349	14,36	273.125	13,91
<b>4. Listrik, Gas &amp; Air Bersih/<i>Electricity, Gas &amp; Water Supply</i></b>	<b>12.068</b>	<b>0,65</b>	<b>12.850</b>	<b>0,65</b>
a. Listrik/ <i>Electricity</i>	10.889	0,58	11.530	0,59
b. Gas Kota/ <i>City Gas</i>	-	-	-	-
c. Air Bersih/ <i>Water Supply</i>	1.179	0,06	1.320	0,07
<b>5. Bangunan/<i>Construction</i></b>	<b>100.658</b>	<b>5,38</b>	<b>110.071</b>	<b>5,61</b>
<b>6. Perdagangan, Hotel-Restoran/<i>Trade, Hotels &amp; Restaurant</i></b>	<b>329.807</b>	<b>17,64</b>	<b>347.231</b>	<b>17,69</b>
a. Perdagangan Besar dan Eceran/ <i>Wholesale and Retail Trade</i>	296.062	15,84	311.495	15,87
b. Hotel/ <i>Hotels</i>	97	0,01	106	0,01
c. Restoran/ <i>Restaurants</i>	33.648	1,80	35.630	1,82
<b>7. Pengangkutan &amp; Komunikasi/<i>Transport.&amp; Communication</i></b>	<b>188.623</b>	<b>10,09</b>	<b>183.855</b>	<b>9,37</b>
a. Pengangkutan/ <i>Transportation</i>	171.986	9,20	166.255	8,47
1. Angkutan Rel/ <i>Railway Transportation</i>	2.838	0,15	2.525	0,13
2. Angkutan Jalan Raya/ <i>Road Transportation</i>	166.950	8,93	161.474	8,23
3. Jasa Penunjang Angkutan/ <i>Services Allied to Transp.</i>	2.198	0,12	2.256	0,11



**Lanjutan Tabel/Continued Table : 11.1.6**  
**Produk Domestik Regional Bruto**  
**menurut Lapangan Usaha Atas Dasar Harga Konstan di Kabupaten Kulonprogo**  
*Gross Regional Domestic Product by Industrial Origin at Constan Price in Kulonprogo Regency*  
(juta Rupiah/million Rupiahs)

**2011 – 2012**

Lapangan Usaha/ <i>Industrial Origin</i>	2011*	%	2012**	%
(1)	(2)	(3)	(4)	(5)
<b>b. Komunikasi/Communication</b>	16.637	0,89	17.601	0,90
1. Pos & Telekomunikasi/ <i>Post &amp; Telecommunication</i>	9.623	0,51		-
2. Jasa Penunjang Komunikasi/ <i>Services Allied to Communication</i>	7.014	0,38		-
<b>8. Keuangan, Persewaan &amp; Jasa Perusahaan/ Financial, Ownership and Business Services</b>	<b>117.684</b>	<b>6,30</b>	<b>123.572</b>	<b>6,29</b>
a. Bank/ <i>Bank</i>	30.093	1,61	31.056	1,58
b. Lembaga Keuangan Bukan Bank/ <i>Non Bank Financial Institution</i>	19.447	1,04	21.041	1,07
c. Jasa Penunjang Keuangan/ <i>Services Allied to Financial</i>	-	-	-	-
d. Sewa Bangunan/ <i>Building Rental</i>	65.105	3,48	68.292	3,48
e. Jasa Perusahaan/ <i>Business Services</i>	3.039	0,16	3.183	0,16
<b>9. Jasa-Jasa/Services</b>	<b>341.076</b>	<b>18,25</b>	<b>377.543</b>	<b>19,23</b>
a. Pemerintahan Umum/ <i>General Government</i>	279.280	14,94	343.213	17,48
b. Swasta/ <i>Private</i>	61.796	3,31	64.331	3,28
1. Sosial Kemasyarakatan/ <i>Social &amp; Community Services</i>	40.484	2,17	41.639	2,12
2. Hiburan & Rekreasi/ <i>Amusement &amp; Recreation Services</i>	4.108	0,22	4.472	0,23
3. Perorangan & Rmh Tangga/ <i>Personal &amp; Household</i>	17.204	0,92	18.220	0,93
<b>PDRB/Gross Regional Domestic Product</b>	<b>1.869.338</b>	<b>100,00</b>	<b>1963.028</b>	<b>100,00</b>
Penduduk Tengah Th <sup>1)</sup> / <i>Mid Year Population</i>	390.207		393.221	
<b>PDRB per Kapita/GRDP per Capita (Rp.)</b>	<b>4.790.630</b>		<b>4.992.175</b>	

Sumber : Badan Pusat Statistik Provinsi D.I. Yogyakarta

Source : BPS – Statistics of D.I. Yogyakarta Province

Ket./Note : Tahun Dasar 2000 = 100/Base Year 2000 = 100.

<sup>1)</sup>Angka Proyeksi Sementara SP2010/Preliminary Projection Rate of Population Cencus-2010

\*: angka sementara/preliminary figures      \*\*: angka sangat sementara/very preliminary figures



**Tabel/ Table : 11.1.7**  
**Produk Domestik Regional Bruto**  
**menurut Lapangan Usaha Atas Dasar Harga Berlaku di Kabupaten Bantul**  
*Gross Regional Domestic Product by Industrial Origin at Current Price in Bantul Regency*  
(juta Rupiah/ million Rupiahs)

2011 – 2012

Lapangan Usaha/Industrial Origin	2011*	%	2012**	%
(1)	(2)	(3)	(4)	(5)
<b>1. Pertanian/Agriculture</b>	<b>2.006.932</b>	<b>19,88</b>	<b>2.239.466</b>	<b>19,92</b>
a. Tanaman Bahan Makanan/Food Crops	1.654.819	16,39	1.855.692	16,51
b. Tanaman Perkebunan/Estates	33.915	0,34	39.402	0,35
c. Peternakan dan Hasil-hasilnya/Livestock and Its Products	271.960	2,69	293.341	2,61
d. Kehutanan/Forestry	23.502	0,23	24.832	0,22
e. Perikanan/Fishery	22.735	0,23	26.198	0,23
<b>2. Pertambangan dan Penggalian/Mining and Quarrying</b>	<b>94.174</b>	<b>0,93</b>	<b>98.745</b>	<b>0,88</b>
a. Minyak dan Gas Bumi/Crude Petroleum and Natural Gas	-	-	-	-
b. Pertambangan tanpa Minyak&Gas Bumi/Non Oil & Gas Mining	-	-	-	-
c. Penggalian/Quarrying	94.174	0,93	98.745	0,88
<b>3. Industri Pengolahan/Manufacturing Industry</b>	<b>1.991.819</b>	<b>19,73</b>	<b>2.142.812</b>	<b>19,06</b>
a. Industri Migas/Oil and Gas Manufacturing	-	-	-	-
b. Industri Tanpa Migas/Non Oil and Gas Manufacturing	1.991.819	19,73	2.142.812	19,06
<b>4. Listrik, Gas &amp; Air Bersih/Electricity, Gas &amp; Water Supply</b>	<b>114.736</b>	<b>1,14</b>	<b>124.112</b>	<b>1,10</b>
a. Listrik/Electricity	111.440	1,10	120.532	1,07
b. Gas Kota/City Gas	-	-	-	-
c. Air Bersih/Water Supply	3.296	0,03	3.580	0,03
<b>5. Bangunan/Construction</b>	<b>1.206.859</b>	<b>11,95</b>	<b>1.333.501</b>	<b>11,86</b>
<b>6. Perdagangan, Hotel-Restoran/Trade, Hotels &amp; Restaurant</b>	<b>1.799.008</b>	<b>17,82</b>	<b>2.055.059</b>	<b>18,28</b>
a. Perdagangan Besar dan Eceran/Wholesale and Retail Trade	907.089	8,98	1.041.953	9,27
b. Hotel/Hotels	31.516	0,31	36.863	0,33
c. Restoran/Restaurants	860.403	8,52	976.243	8,68
<b>7. Pengangkutan &amp; Komunikasi/Transport.&amp; Communication</b>	<b>691.451</b>	<b>6,85</b>	<b>770.174</b>	<b>6,85</b>
<b>a. Pengangkutan/Transportation</b>	<b>598.107</b>	<b>5,92</b>	<b>667.632</b>	<b>5,94</b>
1. Angkutan Rel/Railway Transportation	-	-	-	-
2. Angkutan Jalan Raya/Road Transportation	572.099	5,67	637.887	5,67

Sumber : Badan Pusat Statistik Provinsi D.I. Yogyakarta

Source : BPS – Statistics of D.I. Yogyakarta Province

Ket./Note : Tahun Dasar 2000 = 100/Base Year 2000 = 100

\*: angka sementara/preliminary figures \*\*: angka sangat sementara/very preliminary figures



**Lanjutan Tabel/Continued Table : 11.1.7**  
**Produk Domestik Regional Bruto**  
**menurut Lapangan Usaha Atas Dasar Harga Berlaku di Kabupaten Bantul**  
*Gross Regional Domestic Product by Industrial Origin at Current Price in Bantul Regency*  
*(juta Rupiah/million Rupiahs)*

**2011 – 2012**

Lapangan Usaha/ <i>Industrial Origin</i>	2011*	%	2012**	%
(1)	(2)	(3)	(4)	(5)
3. Jasa Penunjang Angkutan/ <i>Services Allied to Transp.</i>	26.008	0,26	29.745	0,26
<b>b. Komunikasi/<i>Communication</i></b>	93.344	0,92	102.542	0,91
1. Pos & Telekomunikasi/ <i>Post &amp; Telecommunication</i>	84.147	0,83	-	-
2. Jasa Penunjang Komunikasi/ <i>Services Allied to Communication</i>	9.197	0,09	-	-
<b>8. Keuangan, Persewaan &amp; Jasa Perusahaan/<i>Financial, Ownership and Business Services</i></b>	<b>698.763</b>	<b>6,92</b>	<b>787.194</b>	<b>7,00</b>
a. Bank/ <i>Bank</i>	132.391	1,31	161.330	1,44
b. Lembaga Keuangan Bukan Bank/ <i>Non Bank Financial Institution</i>	145.801	1,44	161.012	1,43
c. Jasa Penunjang Keuangan/ <i>Services Allied to Financial</i>	-	-	-	-
d. Sewa Bangunan/ <i>Building Rental</i>	404.241	4,00	447.193	3,98
e. Jasa Perusahaan/ <i>Business Services</i>	16.330	0,16	17.660	0,16
<b>9. Jasa-Jasa/<i>Services</i></b>	<b>1.493.604</b>	<b>14,79</b>	<b>1.691.088</b>	<b>15,04</b>
a. Pemerintahan Umum/ <i>General Government</i>	1.126.615	11,16	1.285.365	11,43
b. Swasta/ <i>Private</i>	366.989	3,63	405.723	3,61
1. Sosial Kemasyarakatan/ <i>Social &amp; Community Services</i>	245.515	2,43	274.169	2,44
2. Hiburan & Rekreasi/ <i>Amusement &amp; Recreation Services</i>	20.420	0,20	22.849	0,20
3. Perorangan & Rmh Tangga/ <i>Personal &amp; Household</i>	101.053	1,00	108.705	0,97
<b>PDRB/<i>Gross Regional Domestic Product</i></b>	<b>10.097.345</b>	<b>100,00</b>	<b>11.242.151</b>	<b>100,00</b>
Penduduk Tengah Th <sup>1)</sup> / <i>Mid Year Population</i>	921.263		927.956	
<b>PDRB per Kapita/<i>GRDP per Capita (Rp.)</i></b>	<b>10.960.328</b>		<b>12.114.961</b>	

Sumber : Badan Pusat Statistik Provinsi D.I. Yogyakarta

Source : BPS – Statistics of D.I. Yogyakarta Province

Ket./Note : Tahun Dasar 2000 = 100/Base Year 2000 = 100 .

<sup>1)</sup>Angka Proyeksi Sementara SP2010/*Preliminary Projection Rate of Population Cencus-2010*

\*: angka sementara/*preliminary figures* \*\*: angka sangat sementara/*very preliminary figures*



**Tabel/ Table : 11.1.8**  
**Produk Domestik Regional Bruto**  
**menurut Lapangan Usaha Atas Dasar Harga Konstan di Kabupaten Bantul**  
*Gross Regional Domestic Product by Industrial Origin at Constant Price in Bantul Regency*  
(juta Rupiah/ million Rupiahs)

**2011 – 2012**

Lapangan Usaha/Industrial Origin	2011*	%	2012**	%
(1)	(2)	(3)	(4)	(5)
<b>1. Pertanian/Agriculture</b>	<b>920.457</b>	<b>22,04</b>	<b>955.730</b>	<b>21,72</b>
a. Tanaman Bahan Makanan/Food Crops	771.191	18,46	801.504	18,21
b. Tanaman Perkebunan/Estates	18.321	0,44	19.807	0,45
c. Peternakan dan Hasil-hasilnya/Livestock and Its Products	110.727	2,65	113.174	2,57
d. Kehutanan/Forestry	9.908	0,24	10.139	0,23
e. Perikanan/Fishery	10.311	0,25	11.107	0,25
<b>2. Pertambangan dan Penggalian/Mining and Quarrying</b>	<b>38.782</b>	<b>0,93</b>	<b>39.568</b>	<b>0,90</b>
a. Minyak dan Gas Bumi/Crude Petroleum and Natural Gas	-	-	-	-
b. Pertambangan tanpa Minyak&Gas Bumi/Non Oil & Gas Mining	-	-	-	-
c. Penggalian/Quarrying	38.782	0,93	39.568	0,90
<b>3. Industri Pengolahan/Manufacturing Industry</b>	<b>690.977</b>	<b>16,54</b>	<b>692.762</b>	<b>15,74</b>
a. Industri Migas/Oil and Gas Manufacturing	-	-	-	-
b. Industri Tanpa Migas/Non Oil and Gas Manufacturing	690.977	16,54	692.762	15,74
<b>4. Listrik, Gas &amp; Air Bersih/Electricity, Gas &amp; Water Supply</b>	<b>37.969</b>	<b>0,91</b>	<b>40.373</b>	<b>0,92</b>
a. Listrik/Electricity	36.697	0,88	39.013	0,89
b. Gas Kota/City Gas	-	-	-	-
c. Air Bersih/Water Supply	1.273	0,03	1.361	0,03
<b>5. Bangunan/Construction</b>	<b>486.930</b>	<b>11,66</b>	<b>511.749</b>	<b>11,63</b>
<b>6. Perdagangan, Hotel-Restoran/Trade, Hotels &amp; Restaurant</b>	<b>839.997</b>	<b>20,11</b>	<b>901.754</b>	<b>20,49</b>
a. Perdagangan Besar dan Eceran/Wholesale and Retail Trade	413.953	9,91	445.869	10,13
b. Hotel/Hotels	14.857	0,36	16.282	0,37
c. Restoran/Restaurants	411.186	9,84	439.603	9,99
<b>7. Pengangkutan &amp; Komunikasi/Transport.&amp; Communication</b>	<b>311.285</b>	<b>7,45</b>	<b>333.271</b>	<b>7,57</b>
a. Pengangkutan/Transportation	250.191	5,99	265.954	6,04
1. Angkutan Rel/Railway Transportation	-	-	-	-
2. Angkutan Jalan Raya/Road Transportation	240.178	5,75	255.100	5,80

Sumber : Badan Pusat Statistik Provinsi D.I. Yogyakarta

Source : BPS – Statistics of D.I. Yogyakarta Province

Ket./Note : Tahun Dasar 2000 = 100/Base Year 2000 = 100

\*: angka sementara/preliminary figures

\*\* : angka sangat sementara/very preliminary figures



**Lanjutan Tabel/Continued Table : 11.1.8**  
**Produk Domestik Regional Bruto**  
**menurut Lapangan Usaha Atas Dasar Harga Konstan Kabupaten Bantul**  
*Gross Regional Domestic Product by Industrial Origin at Constant Price in Bantul Regency*  
(juta Rupiah/million Rupiahs)

**2010 – 2011**

Lapangan Usaha/ <i>Industrial Origin</i>	2011*	%	2012**	%
(1)	(2)	(3)	(4)	(5)
3. Jasa Penunjang Angkutan/ <i>Services Allied to Transp.</i>	10.013	0,24	10.854	0,25
<b>b. Komunikasi/<i>Communication</i></b>	61.094	1,46	67.317	1,53
<b>8. Keuangan. Persewaan &amp; Jasa Perusahaan/<i>Financial. Ownership and Business Services</i></b>	<b>279.556</b>	<b>6,69</b>	<b>305.347</b>	<b>6,94</b>
a. Bank/ <i>Bank</i>	59.349	1,42	69.133	1,57
b. Lembaga Keuangan Bukan Bank/ <i>Non Bank Financial Institution</i>	52.705	1,26	56.833	1,29
c. Jasa Penunjang Keuangan/ <i>Services Allied to Financial</i>	-	-	-	-
d. Sewa Bangunan/ <i>Building Rental</i>	160.042	3,83	171.457	3,90
e. Jasa Perusahaan/ <i>Business Services</i>	7.460	0,18	7.925	0,18
<b>9. Jasa-Jasa/<i>Services</i></b>	<b>571.248</b>	<b>13,68</b>	<b>619.758</b>	<b>14,08</b>
a. Pemerintahan Umum/ <i>General Government</i>	420.672	10,07	457.979	10,41
b. Swasta/ <i>Private</i>	150.576	3,60	161.779	3,68
1. Sosial Kemasyarakatan/ <i>Social &amp; Community Services</i>	98.271	2,35	105.395	2,40
2. Hiburan & Rekreasi/ <i>Amusement &amp; Recreation Services</i>	10.551	0,25	11.560	0,26
3. Perorangan & Rmh Tangga/ <i>Personal &amp; Household</i>	41.754	1,00	44.824	1,02
<b>PDRB/<i>Gross Regional Domestic Product</i></b>	<b>4.177.201</b>	<b>100,00</b>	<b>4.400.313</b>	<b>100,00</b>
Penduduk Tengah Th <sup>1)</sup> / <i>Mid Year Population</i>	921.263		927.956	
<b>PDRB per Kapita/<i>GRDP per Capita (Rp.)</i></b>	<b>4.534.212</b>		<b>4.741.941</b>	

Sumber : Badan Pusat Statistik Provinsi D.I. Yogyakarta

Source : BPS – Statistics of D.I. Yogyakarta Province

Ket./Note : Tahun Dasar 2000 = 100/Base Year 2000 = 100 .

<sup>1)</sup>Angka Proyeksi Sementara SP2010/*Preliminary Projection Rate of Population Cencus-2010*

\*: angka sementara/*preliminary figures*

\*\* : angka sangat sementara/*very preliminary figures*



**Tabel/ Table : 11.1.9**  
**Produk Domestik Regional Bruto**  
**menurut Lapangan Usaha Atas Dasar Harga Berlaku di Kabupaten Gunungkidul**  
*Gross Regional Domestic Product by Industrial Origin at Current Price in Gunungkidul Regency*  
(juta Rupiah/million Rupiahs)

**2011 – 2012**

Lapangan Usaha/ <i>Industrial Origin</i>	2011*	%	2012**	%
(1)	(2)	(3)	(4)	(5)
<b>1. Pertanian/Agriculture</b>	<b>2.453.461</b>	<b>33,84</b>	<b>2.720.629</b>	<b>34,17</b>
a. Tanaman Bahan Makanan/ <i>Food Crops</i>	1.777.317	24,51	1.984.245	24,92
b. Tanaman Perkebunan/ <i>Estates</i>	28.765	0,40	31.537	0,40
c. Peternakan dan Hasil-hasilnya/ <i>Livestock and Its Products</i>	303.880	4,19	341.328	4,29
d. Kehutanan/ <i>Forestry</i>	323.453	4,46	341.465	4,29
e. Perikanan/ <i>Fishery</i>	20.046	0,28	22.055	0,28
<b>2. Pertambangan dan Penggalan/Mining and Quarrying</b>	<b>132.562</b>	<b>1,83</b>	<b>135.206</b>	<b>1,70</b>
a. Minyak dan Gas Bumi/ <i>Crude Petroleum and Natural Gas</i>	-	-	-	-
b. Pertambangan tanpa Minyak&Gas Bumi/ <i>Non Oil &amp; Gas Mining</i>	-	-	-	-
c. Penggalan/ <i>Quarrying</i>	132.562	1,83	135.206	1,70
<b>3. Industri Pengolahan/Manufacturing Industry</b>	<b>736.606</b>	<b>10,16</b>	<b>767.162</b>	<b>9,63</b>
a. Industri Migas/ <i>Oil and Gas Manufacturing</i>	-	-	-	-
b. Industri Tanpa Migas/ <i>Non Oil and Gas Manufacturing</i>	736.606	10,16	767.162	9,63
<b>4. Listrik, Gas &amp; Air Bersih/Electricity, Gas &amp; Water Supply</b>	<b>69.366</b>	<b>0,96</b>	<b>75.512</b>	<b>0,95</b>
a. Listrik/ <i>Electricity</i>	64.940	0,90	70.650	0,89
b. Gas Kota/ <i>City Gas</i>	-	-	-	-
c. Air Bersih/ <i>Water Supply</i>	4.427	0,06	4.862	0,06
<b>5. Bangunan/Construction</b>	<b>696.465</b>	<b>9,61</b>	<b>773.087</b>	<b>9,71</b>
<b>6. Perdagangan, Hotel-Restoran/Trade, Hotels &amp; Restaurant</b>	<b>1.058.552</b>	<b>14,60</b>	<b>1.159.258</b>	<b>14,56</b>
a. Perdagangan Besar dan Eceran/ <i>Wholesale and Retail Trade</i>	821.933	11,34	903.875	11,35
b. Hotel/ <i>Hotels</i>	7.506	0,10	8.413	0,11
c. Restoran/ <i>Restaurants</i>	229.112	3,16	246.970	3,10
<b>7. Pengangkutan &amp; Komunikasi/Transport.&amp; Communication</b>	<b>461.010</b>	<b>6,36</b>	<b>495.428</b>	<b>6,22</b>
a. Pengangkutan/ <i>Transportation</i>	428.874	5,91	460.795	5,79
1. Angkutan Rel/ <i>Railway Transportation</i>	-	-	-	-
2. Angkutan Jalan Raya/ <i>Road Transportation</i>	411.412	5,67	441.972	5,55

Sumber : Badan Pusat Statistik Provinsi D.I.Yogyakarta

Source : BPS – Statistics of D.I. Yogyakarta Province

Ket./Note : Tahun Dasar 2000 = 100/Base Year 2000 = 100

\*: angka sementara/preliminary figures \*\*: angka sangat sementara/very preliminary figures





**Lanjutan Tabel/Continued Table : 11.1.9**  
**Produk Domestik Regional Bruto**  
**menurut Lapangan Usaha Atas Dasar Harga Berlaku di Kabupaten Gunungkidul**  
*Gross Regional Domestic Product by Industrial Origin at Current Price in Gunungkidul Regency*  
*(juta Rupiah/million Rupiahs)*

**2011 – 2012**

Lapangan Usaha/ <i>Industrial Origin</i>	2011*	%	2012**	%
(1)	(2)	(3)	(4)	(5)
3. Jasa Penunjang Angkutan/ <i>Services Allied to Transp.</i>	17.462	0,24	18.823	0,24
<b>b. Komunikasi/<i>Communication</i></b>	32.136	0,44	34.633	0,43
<b>8. Keuangan. Persewaan &amp; Jasa Perusahaan/<i>Financial. Ownership and Business Services</i></b>	<b>387.989</b>	<b>5,35</b>	<b>435.246</b>	<b>5,47</b>
a. Bank/ <i>Bank</i>	136.326	1,88	159.259	2,00
b. Lembaga Keuangan Bukan Bank/ <i>Non Bank Financial Institution</i>	48.509	0,67	52.827	0,66
c. Jasa Penunjang Keuangan/ <i>Services Allied to Financial</i>	-	-	-	-
d. Sewa Bangunan/ <i>Building Rental</i>	193.067	2,66	212.626	2,67
e. Jasa Perusahaan/ <i>Business Services</i>	10.088	0,14	10.534	0,13
<b>9. Jasa-Jasa/<i>Services</i></b>	<b>1.254.671</b>	<b>17,30</b>	<b>1.401.078</b>	<b>17,60</b>
a. Pemerintahan Umum/ <i>General Government</i>	1.102.543	15,21	1.236.010	15,52
b. Swasta/ <i>Private</i>	152.128	2,10	165.068	2,07
1. Sosial Kemasyarakatan/ <i>Social &amp; Community Services</i>	67.349	0,93	71.562	0,90
2. Hiburan & Rekreasi/ <i>Amusement &amp; Recreation Services</i>	15.508	0,21	17.197	0,22
3. Perorangan & Rmh Tangga/ <i>Personal &amp; Household</i>	69.271	0,96	76.309	0,96
<b>PDRB/<i>Gross Regional Domestic Product</i></b>	<b>7.250.682</b>	<b>100,00</b>	<b>7.962.605</b>	<b>100,00</b>
Penduduk Tengah Th <sup>1)</sup> / <i>Mid Year Population</i>	677.998		684.740	
<b>PDRB per Kapita/<i>GRDP per Capita (Rp.)</i></b>	<b>10.694.252</b>		<b>11.628.655</b>	

Sumber : Badan Pusat Statistik Provinsi D.I.Yogyakarta

Source : BPS – Statistics of D.I. Yogyakarta Province

Ket./Note : Tahun Dasar 2000 = 100/Base Year 2000 = 100 .

<sup>1)</sup>Angka Proyeksi Sementara SP2010/*Preliminary Projection Rate of Population Cencus-2010*

\*: angka sementara/*preliminary figures* \*\*: angka sangat sementara/*very preliminary figures*



**Tabel/ Table : 11.1.10**  
**Produk Domestik Regional Bruto**  
**menurut Lapangan Usaha Atas Dasar Harga Konstan di Kabupaten Gunungkidul**  
*Gross Regional Domestic Product by Industrial Origin at Constant Price in Gunungkidul Regency*  
(juta Rupiah/million Rupiahs)

2011 – 2012

Lapangan Usaha/ <i>Industrial Origin</i>	2011*	%	2012**	%
(1)	(2)	(3)	(4)	(5)
<b>1. Pertanian/<i>Agriculture</i></b>	<b>1.275.104</b>	<b>36,0</b>	<b>1.329.212</b>	<b>36,49</b>
a. Tanaman Bahan Makanan/ <i>Food Crops</i>	939.947	27,5	980.214	26,91
b. Tanaman Perkebunan/ <i>Estates</i>	17.429	0,50	18.180	0,50
c. Peternakan dan Hasil-hasilnya/ <i>Livestock and Its Products</i>	163.308	4,70	171.857	4,72
d. Kehutanan/ <i>Forestry</i>	142.097	4,09	146.319	4,02
e. Perikanan/ <i>Fishery</i>	12.323	0,35	12.642	0,35
<b>2. Pertambangan dan Penggalian/<i>Mining and Quarrying</i></b>	<b>64.730</b>	<b>1,86</b>	<b>65.277</b>	<b>1,79</b>
a. Minyak dan Gas Bumi/ <i>Crude Petroleum and Natural Gas</i>	-	-	-	-
b. Pertambangan tanpa Minyak&Gas Bumi/ <i>Non Oil &amp; Gas Mining</i>	-	-	-	-
c. Penggalian/ <i>Quarrying</i>	64.730	1,86	65.277	1,79
<b>3. Industri Pengolahan/<i>Manufacturing Industry</i></b>	<b>398.588</b>	<b>11,7</b>	<b>401.011</b>	<b>11,01</b>
a. Industri Migas/ <i>Oil and Gas Manufacturing</i>	-	-	-	-
b. Industri Tanpa Migas/ <i>Non Oil and Gas Manufacturing</i>	398.588	11,7	401.011	11,01
<b>4 Listrik, Gas &amp; Air Bersih/<i>Electricity, Gas &amp; Water Supply</i></b>	<b>19.777</b>	<b>0,57</b>	<b>21.207</b>	<b>0,58</b>
a. Listrik/ <i>Electricity</i>	17.879	0,51	19.144	0,53
b. Gas Kota/ <i>City Gas</i>	-	-	-	-
c. Air Bersih/ <i>Water Supply</i>	1.898	0,05	2.063	0,06
<b>5 Bangunan/<i>Construction</i></b>	<b>299.722</b>	<b>8,63</b>	<b>318.995</b>	<b>8,76</b>
<b>6 Perdagangan, Hotel-Restoran/<i>Trade, Hotels &amp; Restaurant</i></b>	<b>518.641</b>	<b>14,3</b>	<b>543.361</b>	<b>14,92</b>
a. Perdagangan Besar dan Eceran/ <i>Wholesale and Retail Trade</i>	378.558	10,0	395.944	10,87
b. Hotel/ <i>Hotels</i>	3.846	0,11	4.173	0,11
c. Restoran/ <i>Restaurants</i>	136.237	3,92	143.244	3,93
<b>7 Pengangkutan &amp; Komunikasi/<i>Transport &amp; Communication</i></b>	<b>246.973</b>	<b>7,11</b>	<b>260.966</b>	<b>7,16</b>
a. Pengangkutan/ <i>Transportation</i>	222.746	6,41	234.847	6,45
1. Angkutan Rel/ <i>Railway Transportation</i>	-	-	-	-
2. Angkutan Jalan Raya/ <i>Road Transportation</i>	215.130	6,19	226.834	6,23

Sumber : Badan Pusat Statistik Provinsi D.I.Yogyakarta

Source : BPS – Statistics of D.I. Yogyakarta Province

Ket./Note : Tahun Dasar 2000 = 100/Base Year 2000 = 100

\*: angka sementara/preliminary figures \*\*: angka sangat sementara/very preliminary figures



**Lanjutan Tabel/Continued Table : 11.1.10**  
**Produk Domestik Regional Bruto**  
**menurut Lapangan Usaha Atas Dasar Harga Konstan di Kabupaten Gunungkidul**  
*Gross Regional Domestic Product by Industrial Origin at Constan Price in Gunungkidul Regency*  
*(juta Rupiah/million Rupiahs)*

**2011 – 2012**

Lapangan Usaha/ <i>Industrial Origin</i>	2011*	%	2012**	%
(1)	(2)	(3)	(4)	(5)
3. Jasa Penunjang Angkutan/ <i>Services Allied to Transp.</i>	7.615	0,22	8.013	0,22
<b>b. Komunikasi/<i>Communication</i></b>	24.228	0,70	26.120	0,72
<b>8. Keuangan, Persewaan &amp; Jasa Perusahaan/<i>Financial, Ownership and Business Services</i></b>	<b>176.430</b>	<b>5,08</b>	<b>190.701</b>	<b>5,24</b>
a. Bank/ <i>Bank</i>	55.419	1,60	62.661	1,72
b. Lembaga Keuangan Bukan Bank/ <i>Non Bank Financial Institution</i>	22.599	0,65	24.269	0,67
c. Jasa Penunjang Keuangan/ <i>Services Allied to Financial</i>	-	-	-	-
d. Sewa Bangunan/ <i>Building Rental</i>	92.971	2,68	98.110	2,69
e. Jasa Perusahaan/ <i>Business Services</i>	5.441	0,16	5.661	0,16
<b>9. Jasa-Jasa/<i>Services</i></b>	<b>474.322</b>	<b>13,65</b>	<b>511.830</b>	<b>14,05</b>
a. Pemerintahan Umum/ <i>General Government</i>	404.095	11,63	437.645	12,01
b. Swasta/ <i>Private</i>	70.226	2,02	74.185	2,04
1. Sosial Kemasyarakatan/ <i>Social &amp; Community Services</i>	28.937	0,83	30.099	0,83
2. Hiburan & Rekreasi/ <i>Amusement &amp; Recreation Services</i>	8.252	0,24	8.894	0,24
3. Perorangan & Rmh Tangga/ <i>Personal &amp; Household</i>	33.037	0,95	35.192	0,97
<b>PDRB/<i>Gross Regional Domestic Product</i></b>	<b>3.474.288</b>	<b>100,00</b>	<b>3.642.562</b>	<b>100,00</b>
Penduduk Tengah Th <sup>1)</sup> / <i>Mid Year Population</i>	677.998		684.740	
<b>PDRB per Kapita/<i>GRDP per Capita (Rp.)</i></b>	<b>5.124.333</b>		<b>5.319.628</b>	

Sumber : Badan Pusat Statistik Provinsi D.I. Yogyakarta

Source : BPS – Statistics of D.I. Yogyakarta Province

Ket./Note : Tahun Dasar 2000 = 100/Base Year 2000 = 100.

<sup>1)</sup>Angka Proyeksi Sementara SP2010/*Preliminary Projection Rate of Population Cencus-2010*

\*: angka sementara/*preliminary figures*      \*\*: angka sangat sementara/*very preliminary figures*



**Tabel/ Table : 11.1.11**  
**Produk Domestik Regional Bruto**  
**menurut Lapangan Usaha Atas Dasar Harga Berlaku di Kabupaten Sleman**  
*Gross Regional Domestic Product by Industrial Origin at Current Price in Sleman Regency*  
(juta Rupiah/ million Rupiahs)

2011 – 2012

Lapangan Usaha/ <i>Industrial Origin</i>	2011*	%	2012**	%
(1)	(2)	(3)	(4)	(5)
<b>1. Pertanian/Agriculture</b>	<b>1.922.985</b>	<b>12,74</b>	<b>2.153.451</b>	<b>12,90</b>
a. Tanaman Bahan Makanan/ <i>Food Crops</i>	1.404.740	9,30	1.576.821	9,44
b. Tanaman Perkebunan/ <i>Estates</i>	55.546	0,37	59.990	0,36
c. Peternakan dan Hasil-hasilnya/ <i>Livestock and Its Products</i>	318.021	2,11	352.399	2,11
d. Kehutanan/ <i>Forestry</i>	9.355	0,06	9.946	0,06
e. Perikanan/ <i>Fishery</i>	135.323	0,90	154.295	0,92
<b>2. Pertambangan dan Penggalian/Mining and Quarrying</b>	<b>86.671</b>	<b>0,57</b>	<b>90.599</b>	<b>0,54</b>
a. Minyak dan Gas Bumi/ <i>Crude Petroleum and Natural Gas</i>	-	-	-	-
b. Pertambangan tanpa Minyak&Gas Bumi/ <i>Non Oil &amp; Gas Mining</i>	-	-	-	-
c. Penggalian/ <i>Quarrying</i>	86.671	0,57	90.599	0,54
<b>3. Industri Pengolahan/Manufacturing Industry</b>	<b>2.171.967</b>	<b>14,39</b>	<b>2.274.445</b>	<b>13,62</b>
a. Industri Migas/ <i>Oil and Gas Manufacturing</i>	-	-	-	-
b. Industri Tanpa Migas/ <i>Non Oil and Gas Manufacturing</i>	2.171.967	14,39	2.274.445	13,62
<b>4. Listrik, Gas &amp; Air Bersih/Electricity, Gas &amp; Water Supply</b>	<b>192.383</b>	<b>1,27</b>	<b>208.066</b>	<b>1,25</b>
a. Listrik/ <i>Electricity</i>	186.463	1,24	201.811	1,21
b. Gas Kota/ <i>City Gas</i>	-	-	-	-
c. Air Bersih/ <i>Water Supply</i>	5.920	0,04	6.255	0,04
<b>5. Bangunan/Construction</b>	<b>1.921.438</b>	<b>12,73</b>	<b>2.135.294</b>	<b>12,79</b>
<b>6. Perdagangan, Hotel-Restoran/Trade, Hotels &amp; Restaurant</b>	<b>3.453.129</b>	<b>22,87</b>	<b>3.872.092</b>	<b>23,19</b>
a. Perdagangan Besar dan Eceran/ <i>Wholesale and Retail Trade</i>	1.223.767	8,11	1.360.462	8,15
b. Hotel/ <i>Hotels</i>	417.799	2,77	502.788	3,01
c. Restoran/ <i>Restaurants</i>	1.811.563	12,00	2.008.842	12,03
<b>7. Pengangkutan &amp; Komunikasi/Transport.&amp; Communication</b>	<b>857.248</b>	<b>5,68</b>	<b>922.507</b>	<b>5,53</b>
a. Pengangkutan/ <i>Transportation</i>	694.288	4,60	743.842	4,46
1. Angkutan Rel/ <i>Railway Transportation</i>	-	-	-	-
2. Angkutan Jalan Raya/ <i>Road Transportation</i>	664.309	4,40	709.349	4,25

Sumber : Badan Pusat Statistik Provinsi D.I. Yogyakarta

Source : BPS – Statistics of D.I. Yogyakarta Province

Ket./Note : Tahun Dasar 2000 = 100/Base Year 2000 = 100.

\*: angka sementara/preliminary figures

\*\* : angka sangat sementara/very preliminary figures



Lanjutan Tabel/Continued Table : 11.1.11  
Produk Domestik Regional Bruto  
menurut Lapangan Usaha Atas Dasar Harga Berlaku di Kabupaten Sleman  
Gross Regional Domestic Product by Industrial Origin at Current Price in Sleman Regency  
(juta Rupiah/million Rupiahs)

2011 – 2012

Lapangan Usaha/Industrial Origin	2011*	%	2012**	%
(1)	(2)	(3)	(4)	(5)
3. Jasa Penunjang Angkutan/ <i>Services Allied to Transp.</i>	29.979	0,20	34.492	0,21
<b>b. Komunikasi/Communication</b>	162.960	1,08	178.666	1,07
<b>8. Keuangan. Persewaan &amp; Jasa Perusahaan/ Financial. Ownership and Business Services</b>	<b>1.645.918</b>	<b>10,90</b>	<b>1.861.498</b>	<b>11,15</b>
a. Bank/ <i>Bank</i>	151.708	1,00	182.687	1,09
b. Lembaga Keuangan Bukan Bank/ <i>Non Bank Financial Institution</i>	190.567	1,26	213.841	1,28
c. Jasa Penunjang Keuangan/ <i>Services Allied to Financial</i>	753	0,00	784	0,00
d. Sewa Bangunan/ <i>Building Rental</i>	1.268.484	8,40	1.426.220	8,54
e. Jasa Perusahaan/ <i>Business Services</i>	34.405	0,23	37.966	0,23
<b>9. Jasa-Jasa/Services</b>	<b>2.845.861</b>	<b>18,85</b>	<b>3.178.630</b>	<b>19,04</b>
a. Pemerintahan Umum/ <i>General Government</i>	1.878.961	12,45	2.109.659	12,64
b. Swasta/ <i>Private</i>	966.901	6,40	1.068.971	6,40
1. Sosial Kemasyarakatan/ <i>Social &amp; Community Services</i>	339.061	2,25	370.400	2,22
2. Hiburan & Rekreasi/ <i>Amusement &amp; Recreation Services</i>	39.459	0,26	43.409	0,26
3. Perorangan & Rmh Tangga/ <i>Personal &amp; Household</i>	588.381	3,90	655.162	3,92
<b>PDRB/Gross Regional Domestic Product</b>	<b>15.097.600</b>	<b>100,00</b>	<b>16.696.582</b>	<b>100,00</b>
Penduduk Tengah Th <sup>1)</sup> / <i>Mid Year Population</i>	1.107.304		1.114.833	
<b>PDRB per Kapita/GRDP per Capita (Rp.)</b>	<b>13.634.558</b>		<b>14.976.756</b>	

Sumber : Badan Pusat Statistik Provinsi D.I. Yogyakarta

Source : BPS – Statistics of D.I. Yogyakarta Province

Ket./Note : Tahun Dasar 2000 = 100/Base Year 2000 = 100.

<sup>1)</sup>Angka Proyeksi Sementara SP2010/Preliminary Projection Rate of Population Cencus-2010

\*: angka sementara/preliminary figures \*\*: angka sangat sementara/very preliminary figures



**Tabel/ Table : 11.1.12**  
**Produk Domestik Regional Bruto**  
**menurut Lapangan Usaha Atas Dasar Harga Konstan di Kabupaten Sleman**  
*Gross Regional Domestic Product by Industrial Origin at Constant Price in Sleman Regency*  
(juta Rupiah/ million Rupiahs)

**2011 – 2012**

Lapangan Usaha/Industrial Origin	2011*	%	2012**	%
(1)	(2)	(3)	(4)	(5)
<b>1. Pertanian/Agriculture</b>	<b>979.024</b>	<b>14,60</b>	<b>1.019.264</b>	<b>14,42</b>
a. Tanaman Bahan Makanan/Food Crops	751.941	11,22	781.793	11,06
b. Tanaman Perkebunan/Estates	27.303	0,41	27.912	0,39
c. Peternakan dan Hasil-hasilnya/Livestock and Its Products	128.154	1,91	132.665	1,88
d. Kehutanan/Forestry	3.335	0,05	3.393	0,05
e. Perikanan/Fishery	68.291	1,02	73.501	1,04
<b>2. Pertambangan dan Penggalian/Mining and Quarrying</b>	<b>38.084</b>	<b>0,57</b>	<b>38.636</b>	<b>0,55</b>
a. Minyak dan Gas Bumi/Crude Petroleum and Natural Gas	-	-	-	-
b. Pertambangan tanpa Minyak&Gas Bumi/Non Oil & Gas Mining	-	-	-	-
c. Penggalian/Quarrying	38.084	0,57	38.636	0,55
<b>3. Industri Pengolahan/Manufacturing Industry</b>	<b>1.010.358</b>	<b>15,07</b>	<b>1.005.640</b>	<b>14,23</b>
a. Industri Migas/Oil and Gas Manufacturing	-	-	-	-
b. Industri Tanpa Migas/Non Oil and Gas Manufacturing	1.010.358	15,07	1.005.640	14,23
<b>4. Listrik, Gas &amp; Air Bersih/Electricity, Gas &amp; Water Supply</b>	<b>61.282</b>	<b>0,91</b>	<b>65.150</b>	<b>0,92</b>
a. Listrik/Electricity	59.069	0,88	62.843	0,89
b. Gas Kota/City Gas	-	-	-	-
c. Air Bersih/Water Supply	2.213	0,03	2.307	0,03
<b>5. Bangunan/Construction</b>	<b>780.153</b>	<b>11,64</b>	<b>827.196</b>	<b>11,70</b>
<b>6. Perdagangan, Hotel-Restoran/Trade, Hotels &amp; Restaurant</b>	<b>1.526.308</b>	<b>22,77</b>	<b>1.636.136</b>	<b>23,14</b>
a. Perdagangan Besar dan Eceran/Wholesale and Retail Trade	535.072	7,98	568.675	8,04
b. Hotel/Hotels	164.663	2,46	190.054	2,69
c. Restoran/Restaurants	826.573	12,33	877.407	12,41
<b>7. Pengangkutan &amp; Komunikasi/Transport.&amp; Communication</b>	<b>410.324</b>	<b>6,12</b>	<b>433.134</b>	<b>6,13</b>
<b>a. Pengangkutan/Transportation</b>	<b>303.176</b>	<b>4,52</b>	<b>315.557</b>	<b>4,46</b>
1. Angkutan Rel/Railway Transportation	-	-	-	-
2. Angkutan Jalan Raya/Road Transportation	289.991	4,33	301.073	4,26

Sumber : Badan Pusat Statistik Provinsi D.I. Yogyakarta

Source : BPS – Statistics of D.I. Yogyakarta Province

Ket./Note : Tahun Dasar 2000 = 100/Base Year 2000 = 100

\*: angka sementara/preliminary figures

\*\* : angka sangat sementara/very preliminary figures



Lanjutan Tabel/Continued Table : 11.1.12  
Produk Domestik Regional Bruto  
menurut Lapangan Usaha Atas Dasar Harga Konstan di Kabupaten Sleman  
Gross Regional Domestic Product by Industrial Origin at Constan Price in Sleman Regency  
(juta Rupiah/million Rupiahs)

2011 – 2012

Lapangan Usaha/Industrial Origin	2011*	%	2012**	%
(1)	(2)	(3)	(4)	(5)
3. Jasa Penunjang Angkutan/ <i>Services Allied to Transp.</i>	13.185	0,20	14.484	0,20
<b>b. Komunikasi/Communication</b>	107.148	1,60	117.577	1,66
<b>8. Keuangan. Persewaan &amp; Jasa Perusahaan/ Financial. Ownership and Business Services</b>	<b>715.317</b>	<b>10,67</b>	<b>779.721</b>	<b>11,03</b>
a. Bank/ <i>Bank</i>	68.098	1,02	78.680	1,11
b. Lembaga Keuangan Bukan Bank/ <i>Non Bank Financial Institution</i>	71.588	1,07	76.850	1,09
c. Jasa Penunjang Keuangan/ <i>Services Allied to Financial</i>	338	0,01	337	0,00
d. Sewa Bangunan/ <i>Building Rental</i>	559.156	8,34	606.461	8,58
e. Jasa Perusahaan/ <i>Business Services</i>	16.137	0,24	17.394	0,25
<b>9. Jasa-Jasa/Services</b>	<b>1.183.251</b>	<b>17,65</b>	<b>1.264.352</b>	<b>17,89</b>
a. Pemerintahan Umum/ <i>General Government</i>	751.591	11,21	806.080	11,40
b. Swasta/ <i>Private</i>	431.660	6,44	458.272	6,48
1. Sosial Kemasyarakatan/ <i>Social &amp; Community Services</i>	145.391	2,17	152.471	2,16
2. Hiburan & Rekreasi/ <i>Amusement &amp; Recreation Services</i>	21.420	0,32	22.995	0,33
3. Perorangan & Rmh Tangga/ <i>Personal &amp; Household</i>	264.849	3,95	282.806	4,00
<b>PDRB/Gross Regional Domestic Product</b>	<b>6.704.100</b>	<b>100,00</b>	<b>7.069.229</b>	<b>100,00</b>
Penduduk Tengah Th <sup>1)</sup> / <i>Mid Year Population</i>	1.107.304		1.114.833	
<b>PDRB per Kapita/GRDP per Capita (Rp.)</b>	<b>6.054.435</b>		<b>6.341.065</b>	

Sumber : Badan Pusat Statistik Provinsi D.I. Yogyakarta

Source : BPS – Statistics of D.I. Yogyakarta Province

Ket./Note : Tahun Dasar 2000 = 100/Base Year 2000 = 100.

<sup>1)</sup>Angka Proyeksi Sementara SP2010/Preliminary Projection Rate of Population Cencus-2010

\*: angka sementara/preliminary figures

\*\* : angka sangat sementara/very preliminary figures



**Tabel/ Table : 11.1.13**  
**Produk Domestik Regional Bruto**  
**menurut Lapangan Usaha Atas Dasar Harga Berlaku di Kota Yogyakarta**  
*Gross Regional Domestic Product by Industrial Origin at Current Price in Yogyakarta City*  
(juta Rupiah/million Rupiahs)

**2011 – 2012**

Lapangan Usaha/Industrial Origin	2011*	%	2012**	%
(1)	(2)	(3)	(4)	(5)
<b>1. Pertanian/Agriculture</b>	<b>34.080</b>	<b>0,26</b>	<b>35.572</b>	<b>0,25</b>
a. Tanaman Bahan Makanan/Food Crops	3.994	0,03	4.133	0,03
b. Tanaman Perkebunan/Estates	371	0,00	381	0,00
c. Peternakan dan Hasil-hasilnya/Livestock and Its Products	29.010	0,22	30.304	0,21
d. Kehutanan/Forestry	-	-	-	-
e. Perikanan/Fishery	705	0,01	754	0,01
<b>2. Pertambangan dan Penggalian/Mining and Quarrying</b>	<b>631</b>	<b>0,00</b>	<b>662</b>	<b>0,00</b>
a. Minyak dan Gas Bumi/Crude Petroleum and Natural Gas	-	-	-	-
b. Pertambangan tanpa Minyak&Gas Bumi/Non Oil & Gas Mining	-	-	-	-
c. Penggalian/Quarrying	631	0,00	662	0,00
<b>3. Industri Pengolahan/Manufacturing Industry</b>	<b>1.246.480</b>	<b>9,62</b>	<b>1.305.602</b>	<b>9,11</b>
a. Industri Migas/Oil and Gas Manufacturing	-	-	-	-
b. Industri Tanpa Migas/Non Oil and Gas Manufacturing	1.246.480	9,62	1.305.602	9,11
<b>4. Listrik, Gas &amp; Air Bersih/Electricity, Gas &amp; Water Supply</b>	<b>229.038</b>	<b>1,77</b>	<b>246.075</b>	<b>1,72</b>
a. Listrik/Electricity	211.751	1,63	227.032	1,58
b. Gas Kota/City Gas	-	-	-	-
c. Air Bersih/Water Supply	17.287	0,13	19.043	0,13
<b>5. Bangunan/Construction</b>	<b>1.056.256</b>	<b>8,15</b>	<b>1.171.420</b>	<b>8,18</b>
<b>6. Perdagangan, Hotel-Restoran/Trade, Hotels &amp; Restaurant</b>	<b>3.118.148</b>	<b>24,06</b>	<b>3.494.900</b>	<b>24,39</b>
a. Perdagangan Besar dan Eceran/Wholesale and Retail Trade	762.725	5,88	846.170	5,91
b. Hotel/Hotels	546.338	4,21	659.123	4,60
c. Restoran/Restaurants	1.809.085	13,96	1.989.607	13,89
<b>7. Pengangkutan &amp; Komunikasi/Transport.&amp; Communication</b>	<b>2.059.134</b>	<b>15,89</b>	<b>2.222.297</b>	<b>15,51</b>
a. Pengangkutan/Transportation	1.230.642	9,49	1.346.867	9,40
1. Angkutan Rel/Railway Transportation	87.392	0,67	95.591	0,67
2. Angkutan Jalan Raya/Road Transportation	687.311	5,30	713.649	4,98

Sumber : Badan Pusat Statistik Provinsi D.I. Yogyakarta

Source : BPS – Statistics of D.I. Yogyakarta Province

Ket./Note : Tahun Dasar 2000 = 100/Base Year 2000 = 100

\*: angka sementara/preliminary figures

\*\* : angka sangat sementara/very preliminary figures





**Lanjutan Tabel/Continued Table : 11.1.13**  
**Produk Domestik Regional Bruto**  
**menurut Lapangan Usaha Atas Dasar Harga Berlaku di Kota Yogyakarta**  
*Gross Regional Domestic Product by Industrial Origin at Current Price in Yogyakarta City*  
*(juta Rupiah/million Rupiahs)*

**2011 – 2012**

Lapangan Usaha/ <i>Industrial Origin</i>	2011*	%	2012**	%
(1)	(2)	(3)	(4)	(5)
4. Angkutan udara	372.939	2,88	445.221	3,11
3. Jasa Penunjang Angkutan/ <i>Services Allied to Transp.</i>	83.000	0,64	92.407	0,64
<b>b. Komunikasi/<i>Communication</i></b>	828.493	6,39	875.430	6,11
<b>8. Keuangan. Persewaan &amp; Jasa Perusahaan/<i>Financial. Ownership and Business Services</i></b>	<b>2.011.360</b>	<b>15,52</b>	<b>2.288.101</b>	<b>15,97</b>
a. Bank/ <i>Bank</i>	479.600	3,70	580.628	4,05
b. Lembaga Keuangan Bukan Bank/ <i>Non Bank Financial Institution</i>	147.767	1,14	163.570	1,14
c. Jasa Penunjang Keuangan/ <i>Services Allied to Financial</i>	14.202	0,11	14.809	0,10
d. Sewa Bangunan/ <i>Building Rental</i>	1.220.498	9,42	1.365.804	9,53
e. Jasa Perusahaan/ <i>Business Services</i>	149.293	1,15	163.290	1,14
<b>9. Jasa-Jasa/<i>Services</i></b>	<b>3.207.308</b>	<b>24,74</b>	<b>3.562.936</b>	<b>24,87</b>
a. Pemerintahan Umum/ <i>General Government</i>	2.035.393	15,70	2.264.733	15,81
b. Swasta/ <i>Private</i>	1.171.914	9,04	1.298.203	9,06
1. Sosial Kemasyarakatan/ <i>Social &amp; Community Services</i>	559.105	4,31	619.356	4,32
2. Hiburan & Rekreasi/ <i>Amusement &amp; Recreation Services</i>	91.045	0,70	100.857	0,70
3. Perorangan & Rmh Tangga/ <i>Personal &amp; Household</i>	521.764	4,03	577.990	4,03
<b>PDRB/<i>Gross Regional Domestic Product</i></b>	<b>12.962.435</b>	<b>100,00</b>	<b>14.327.563</b>	<b>100,00</b>
Penduduk Tengah Th <sup>1)</sup> / <i>Mid Year Population</i>	390.553		394.012	
<b>PDRB per Kapita/<i>GRDP per Capita (Rp.)</i></b>	<b>33.189.951</b>		<b>36.363.266</b>	

Sumber : Badan Pusat Statistik Provinsi D.I. Yogyakarta

Source : BPS – Statistics of D.I. Yogyakarta Province

Ket./Note : Tahun Dasar 2000 = 100/Base Year 2000 = 100 .

<sup>1)</sup>Angka Proyeksi Sementara SP2010/*Preliminary Projection Rate of Population Cencus-2010*

\*: angka sementara/*preliminary figures* \*\*: angka sangat sementara/*very preliminary figures*



**Tabel/ Table : 11.1.14**  
**Produk Domestik Regional Bruto**  
**menurut Lapangan Usaha Atas Dasar Harga Konstan di Kota Yogyakarta**  
*Gross Regional Domestic Product by Industrial Origin at Constant Price in Yogyakarta City*  
*(juta Rupiah/ million Rupiahs)*

**2011 – 2012**

Lapangan Usaha/ <i>Industrial Origin</i>	2011*	%	2012**	%
(1)	(2)	(3)	(4)	(5)
<b>1. Pertanian/<i>Agriculture</i></b>	<b>17.755</b>	<b>0,31</b>	<b>17.939</b>	<b>0,29</b>
a. Tanaman Bahan Makanan/ <i>Food Crops</i>	2.072	0,04	2.090	0,03
b. Tanaman Perkebunan/ <i>Estates</i>	215	0,00	218	
c. Peternakan dan Hasil-hasilnya/ <i>Livestock and Its Products</i>	15.128	0,26	15.285	0,25
d. Kehutanan/ <i>Forestry</i>	-	-	-	
e. Perikanan/ <i>Fishery</i>	340	0,01	347	0,01
<b>2. Pertambangan dan Penggalian/<i>Mining and Quarrying</i></b>	<b>293</b>	<b>0,01</b>	<b>296</b>	<b>0,00</b>
a. Minyak dan Gas Bumi/ <i>Crude Petroleum and Natural Gas</i>	-	-	-	
b. Pertambangan tanpa Minyak&Gas Bumi/ <i>Non Oil &amp; Gas Mining</i>	-	-	-	
c. Penggalian/ <i>Quarrying</i>	293	0,01	296	
<b>3. Industri Pengolahan/<i>Manufacturing Industry</i></b>	<b>606.849</b>	<b>10,43</b>	<b>598.159</b>	<b>9,72</b>
a. Industri Migas/ <i>Oil and Gas Manufacturing</i>	-	-	-	
b. Industri Tanpa Migas/ <i>Non Oil and Gas Manufacturing</i>	606.849	10,43	598.159	9,72
<b>4. Listrik, Gas &amp; Air Bersih/<i>Electricity, Gas &amp; Water Supply</i></b>	<b>71.777</b>	<b>1,23</b>	<b>75.936</b>	<b>1,23</b>
a. Listrik/ <i>Electricity</i>	64.887	1,12	68.384	1,11
b. Gas Kota/ <i>City Gas</i>	-	-	-	
c. Air Bersih/ <i>Water Supply</i>	6.889	0,12	7.551	0,12
<b>5. Bangunan/<i>Construction</i></b>	<b>449.854</b>	<b>7,73</b>	<b>475.073</b>	<b>7,72</b>
<b>6. Perdagangan, Hotel-Restoran/<i>Trade, Hotels &amp; Restaurant</i></b>	<b>1.460.971</b>	<b>25,12</b>	<b>1.559.070</b>	<b>25,34</b>
a. Perdagangan Besar dan Eceran/ <i>Wholesale and Retail Trade</i>	404.601	6,96	427.014	6,94
b. Hotel/ <i>Hotels</i>	214.874	3,69	246.464	4,01
c. Restoran/ <i>Restaurants</i>	841.496	14,47	885.591	14,40
<b>7. Pengangkutan &amp; Komunikasi/<i>Transport. &amp; Communication</i></b>	<b>1.185.006</b>	<b>20,37</b>	<b>1.268.866</b>	<b>20,63</b>
a. Pengangkutan/ <i>Transportation</i>	601.050	10,33	652.800	10,61
1. Angkutan Rel/ <i>Railway Transportation</i>	31.587	0,54	33.824	0,55
2. Angkutan Jalan Raya/ <i>Road Transportation</i>	281.869	4,85	285.368	4,64

Sumber : Badan Pusat Statistik Provinsi D.I. Yogyakarta

Source : BPS – Statistics of D.I. Yogyakarta Province

Ket./Note : Tahun Dasar 2000 = 100/Base Year 2000 = 100

\*: angka sementara/preliminary figures

\*\* : angka sangat sementara/very preliminary figures



**Lanjutan Tabel/Continued Table : 11.1.14**  
**Produk Domestik Regional Bruto**  
**menurut Lapangan Usaha Atas Dasar Harga Konstan di Kota Yogyakarta**  
*Gross Regional Domestic Product by Industrial Origin at Constan Price in Yogyakarta City*  
(juta Rupiah/million Rupiahs)

2011 – 2012				
Lapangan Usaha/ <i>Industrial Origin</i>	2011*	%	2012**	%
(1)	(2)	(3)	(4)	(5)
3. Angkutan Laut/ <i>Sea Transportation</i>	-	-	-	-
4. Angkutan Sungai Danau & Penyeberangan <i>Inland Water Transportation</i>	-	-	-	-
5. Angkutan Udara/ <i>Air Transportation</i>	257.457	4,43	301.414	4,9
6. Jasa Penunjang Angkutan/ <i>Services Allied to Transp.</i>	30.137	0,52	32.194	0,52
<b>b. Komunikasi/<i>Communication</i></b>	<b>583.956</b>	<b>10,04</b>	<b>616.066</b>	<b>10,01</b>
1. Pos & Telekomunikasi/ <i>Post &amp; Telecommunication</i>	552.703	9,50	-	-
2. Jasa Penunjang Komunikasi/ <i>Services Allied to Communication</i>	31.253	0,54	-	-
<b>8. Keuangan, Persewaan &amp; Jasa Perusahaan/<i>Financial, Ownership and Business Services</i></b>	<b>820.765</b>	<b>14,11</b>	<b>886.591</b>	<b>14,41</b>
a. Bank/ <i>Bank</i>	181.667	3,12	207.738	3,38
b. Lembaga Keuangan Bukan Bank/ <i>Non Bank Financial Institution</i>	64.027	1,10	66.605	1,08
c. Jasa Penunjang Keuangan/ <i>Services Allied to Financial</i>	6.544	0,11	6.511	0,11
d. Sewa Bangunan/ <i>Building Rental</i>	514.288	8,84	547.044	8,89
e. Jasa Perusahaan/ <i>Business Services</i>	54.238	0,93	58.693	0,95
<b>9. Jasa-Jasa/<i>Services</i></b>	<b>1.203.297</b>	<b>20,69</b>	<b>1.269.751</b>	<b>20,64</b>
a. Pemerintahan Umum/ <i>General Government</i>	749.899	12,89	794.460	12,91
b. Swasta/ <i>Private</i>	453.398	7,79	475.291	7,73
1. Sosial Kemasyarakatan/ <i>Social &amp; Community Services</i>	208.683	3,59	217.251	3,53
2. Hiburan & Rekreasi/ <i>Amusement &amp; Recreation Services</i>	46.994	0,81	48.937	0,80
3. Perorangan & Rmh Tangga/ <i>Personal &amp; Household</i>	197.721	3,40	209.103	3,40
<b>PDRB/<i>Gross Regional Domestic Product</i></b>	<b>5.816.568</b>	<b>100,00</b>	<b>6.151.679</b>	<b>100,00</b>
Penduduk Tengah Th <sup>1)</sup> / <i>Mid Year Population</i>	390.553		394.012	
<b>PDRB per Kapita/<i>GRDP per Capita (Rp.)</i></b>	<b>14.893.159</b>		<b>15.612.923</b>	

Sumber : Badan Pusat Statistik Provinsi D.I. Yogyakarta

Source : BPS – Statistics of D.I. Yogyakarta Province

Ket./Note : Tahun Dasar 2000 = 100/Base Year 2000 = 100 .

<sup>1)</sup>Angka Proyeksi Sementara SP2010/*Preliminary Projection Rate of Population Cencus-2010*

\*: angka sementara/*preliminary figures*

\*\* : angka sangat sementara/*very preliminary figures*



**Tabel/ Table : 11.1.15**  
**Produk Domestik Regional Bruto**  
**menurut Penggunaan Atas Dasar Harga Berlaku di D.I. Yogyakarta**  
*Gross Regional Domestic Product by Expenditure at Current Price in D.I. Yogyakarta*  
(juta Rupiah/million Rupiahs)

**2011 - 2012**

Jenis Penggunaan	2011*	2012**
(1)	(2)	(3)
<b>1. Pengeluaran konsumsi rumah tangga</b>	<b>26.319.415</b>	<b>29.350.917</b>
a. Makanan	12.408.752	13.863.666
b. Bukan Makanan	13.910.663	15.487.251
<b>2. Pengeluaran konsumsi lembaga swasta nirlaba</b>	<b>1.724.961</b>	<b>1.953.486</b>
<b>3. Pengeluaran konsumsi pemerintah</b>	<b>13.066.881</b>	<b>14.773.182</b>
<b>4. Pembentukan modal tetap domestik bruto</b>	<b>16.466.550</b>	<b>17.868.279</b>
<b>5. Perubahan Inventori</b>	<b>859.193</b>	<b>974.105</b>
<b>6. Diskrepansi Statistik</b>	<b>984.496</b>	<b>-94.416</b>
<b>7. Ekspor barang-barang dan jasa-jasa</b>	<b>20.145.476</b>	<b>23.528.777</b>
a. Antar negara / luar negeri	1.299.105	1.463.315
b. Antar provinsi	18.846.371	22.065.462
Dikurangi :		
<b>8. Impor barang-barang dan jasa-jasa</b>	<b>27.781.823</b>	<b>31.319.947</b>
a. Antar negara / luar negeri	635.518	737.578
b. Antar provinsi	27.146.305	30.582.369
<b>Produk Domestik Regional Bruto</b>	<b>51.785.150</b>	<b>57.034.383</b>

**Sumber : Badan Pusat Statistik Provinsi D.I. Yogyakarta**

*Source : BPS – Statistics of D.I. Yogyakarta Province*

*Ket./Note : Tahun Dasar 2000 = 100/Base Year 2000 = 100*

*\*: angka sementara/preliminary figures      \*\*: angka sangat sementara/very preliminary figures*



**Tabel/Table : 11.1.16**  
**Produk Domestik Regional Bruto**  
**menurut Penggunaan Atas Dasar Harga Konstan di D.I. Yogyakarta**  
*Gross Regional Domestic Product by Expenditure at Constant Price in D.I. Yogyakarta*  
*(juta Rupiah/million Rupiahs)*

**2011 - 2012**

Jenis Penggunaan	2011*	2012**
(1)	(2)	(3)
<b>1. Pengeluaran konsumsi rumah tangga</b>	<b>10.568.418</b>	<b>11.281.010</b>
a. Makanan	4.943.452	5.204.542
b. Bukan Makanan	5.624.966	6.076.468
<b>2. Pengeluaran konsumsi lembaga swasta nirlaba</b>	<b>644.235</b>	<b>701.601</b>
<b>3. Pengeluaran konsumsi pemerintah</b>	<b>4.441.356</b>	<b>4.675.089</b>
<b>4. Pembentukan modal tetap domestik bruto</b>	<b>5.818.323</b>	<b>6.106.980</b>
<b>5. Perubahan Inventori</b>	<b>678.019</b>	<b>712.788</b>
<b>6. Diskrepansi Statistik</b>	<b>-187.896</b>	<b>-423.797</b>
<b>7. Ekspor barang-barang dan jasa-jasa</b>	<b>9.551.439</b>	<b>10.282.575</b>
a. Antar negara / luar negeri	895.912	967.265
b. Antar provinsi	8.655.527	9.315.310
Dikurangi :		
<b>8. Impor barang-barang dan jasa-jasa</b>	<b>9.382.118</b>	<b>10.027.028</b>
a. Antar negara / luar negeri	264.574	278.084
b. Antar provinsi	9.117.544	9.748.943
<b>Produk Domestik Regional Bruto</b>	<b>22.131.774</b>	<b>23.309.218</b>

Sumber : Badan Pusat Statistik Provinsi D.I. Yogyakarta

Source : BPS – Statistics of D.I. Yogyakarta Province

Ket./Note : Tahun Dasar 2000 = 100/Base Year 2000 = 100

\*: angka sementara/preliminary figures      \*\*: angka sangat sementara/very preliminary figures



**Tabel/ Table : 11.1.17**  
**Agregat Produk Domestik Regional**  
**menurut Lapangan Usaha Atas Dasar Harga Berlaku di D.I. Yogyakarta**  
*Aggregates of Regional Domestic Product by Industrial Origin at Current Price*  
*in D.I. Yogyakarta*

**2008 – 2012**

Agregat/Aggregates	2008	2009	2010	2011**	2012**
(1)	(2)	(3)	(4)	(5)	(6)
1. PDRB/GRDP (jutaRp./million Rp.)	38.101.684	41.407.049	45.625.589	51.785.092	57.034.383
2. Penyusutan <i>Depreciation</i> (jutaRp./million Rp.)	2.191.088	2.436.266	2.788.942	3.159.236	3.466.718
3. Produk Domestik Regional Neto atas Dasar Harga Pasar/ <i>Net Regional Domestic Product at Market Price</i> (jutaRp./million Rp.)	35.910.597	38.970.784	42.836.648	48.625.856	53.567.665
4. Pajak Tak Langsung Neto <i>Net Indirec Taxes</i> (jutaRp./million Rp.)	2.987.500	3.390.479	3.890.421	4.480.815	5.002.262
5. Produk Domestik Regional Neto atas Dasar Biaya Faktor <i>Net Regional Domestic Product at Factor Cost</i> (jutaRp./million Rp.)	32.923.097	35.580.305	38.946.226	44.145.041	48.565.403
6. Penduduk Tengah Tahun <sup>1)</sup> <i>Mid Year Population</i> (orang/person)	3.393.003	3.426.637	3.457.769	3.487.327	3.514.762
7. PDRB per Kapita GRDP <i>per Capita (Rp.)</i>	11.229.487	12.083.874	13.195.095	14.848.534	16.227.097
8. Produk Domestik Regional Neto per Kapita <i>Net Regional Domestic Product per Capita (Rp.)</i>	9.703.232	10.383.447	11.263.397	12.658.728	13.817.551

**Sumber : Badan Pusat Statistik Provinsi D.I, Yogyakarta**

**Source : BPS – Statistics of D.I, Yogyakarta Province**

**Ket./Note : Tahun Dasar 2000 = 100/Base Year 2000 = 100,**

<sup>1)</sup>Angka Proyeksi Sementara SP2010/*Preliminary Projection Rate of Population Cencus-2010*

\*: angka sementara/*preliminary figures*

\*\* : angka sangat sementara/*very preliminary figures*



**Tabel/ Table : 11.1.18**  
**Agregat Produk Domestik Regional**  
**menurut Lapangan Usaha Atas Dasar Harga Konstan di D.I. Yogyakarta**  
*Aggregates of Regional Domestic Product by Industrial Origin at Constant Price*  
*in D.I. Yogyakarta*

**2008 – 2012**

Agregat/Aggregates	2008	2009	2010	2011**	2012**
(1)	(2)	(3)	(4)	(5)	(6)
1. PDRB/GRDP (jutaRp./million Rp.)	19.212.481	20.064.257	21.044.042	22.131.774	23.309.218
2. Penyusutan/ Depreciation (jutaRp./million Rp.)	1.110.360	1.160.709	1.251.308	1.325.024	1.399.463
3. Produk Domestik Regional Neto atas Dasar Harga Pasar/Net Regional Domestic Product at Market Price (jutaRp./million Rp.)	18.102.121	18.903.548	19.792.733	20.806.751	21.909.756
4. Pajak Tak Langsung Neto/ Net Indirect Taxes (jutaRp./million Rp.)	1.468.257	1.550.460	1.640.641	1.734.890	1.843.298
5. Produk Domestik Regional Neto atas Dasar Biaya Faktor/ Net Regional Domestic Product at Factor Cost (jutaRp./million Rp.)	16.633.863	17.353.087	18.152.092	19.071.861	20.066.458
6. Penduduk Tengah Tahun <sup>1)</sup> / Mid Year Population (orang/person)	3.393.003	3.426.637	3.457.769	3.487.325	3.514.762
7. PDRB per Kapita/ GRDP per Capita (Rp.)	5.662.383	5.855.379	6.086.017	6.346.347	6.631.806
8. Produk Domestik Regional Neto per Kapita/ Net Regional Domestic Pro- duct per Capita (Rp.)	4.902.402	5.064.174	5.249.654	5.468.908	5.709.194
9. Laju Pertumbuhan/Growth (%)	3,99	3,41	3,95	4,26	4.50

**Sumber : Badan Pusat Statistik Provinsi D.I. Yogyakarta**

**Source : BPS – Statistics of D.I.. Yogyakarta Province**

**Ket./Note : Tahun Dasar 2000 = 100/Base Year 2000 = 100.**

<sup>1)</sup>Angka Proyeksi Sementara SP2010/Preliminary Projection Rate of Population Cencus-2010

\*: angka sementara/preliminary figures      \*\*: angka sangat sementara/very preliminary figures



Untuk informasi lebih lanjut/*For further information*

Hubungi/*Please Contact :*

**Bidang Integrasi Pengolahan dan Diseminasi Statistik**  
*Integrated Data Processing and Dissemination Statistics Division*

Alamat/*Address :*

**BPS Provinsi Daerah Istimewa Yogyakarta**  
*BPS-Statistics of Daerah Istimewa Yogyakarta Province*

**Jl. Lingkar Selatan, Tamantirto, Kasihan - Bantul**  
Telp. : (0274) 4342234 - Hunting, Fax. : (0274) 4342230  
E-mail : [bps3400@bps.go.id](mailto:bps3400@bps.go.id)  
Homepage : <http://yogyakarta.bps.go.id>

**Alamat Kantor BPS Kabupaten/Kota di Provinsi D.I. Yogyakarta**  
*Address of BPS-Statistics of Regency/City Offices in D.I. Yogyakarta Province*

**Badan Pusat Statistik Kabupaten Kulonprogo**  
Jl. KRT. Kertadiningrat, Margosari, Pengasih - Kulonprogo  
Telp. : (0274) 773066

**Badan Pusat Statistik Kabupaten Bantul**  
Jl. Jendral Gatot Subroto No. 3 - Bantul  
Telp. : (0274) 367424

**Badan Pusat Statistik Kabupaten Gunungkidul**  
Jl. Pemuda No. 19A, Baleharjo, Wonosari - Gunungkidul  
Telp. : (0274) 394180-394181

**Badan Pusat Statistik Kabupaten Sleman**  
Jl. P. Purboyo, Tundan, Sumberadi, Mlati - Sleman  
Telp. : (0274) 868422

**Badan Pusat Statistik Kota Yogyakarta**  
Jl. Brigjend. Katamso, Kompleks THR - Yogyakarta  
Telp. : (0274) 375310



**BPS RI/BPS RI Head Office**

Jl. Dr Sutomo No. 6-8, Jakarta - 10710  
Kotak Pos/Pos Box : 1003 Jkt 10010  
Telp./Phone : (021) 3841195, 3842508, 3810291-4  
Fax. : (021) 3857046, E-mail : bpsHQ@bps.go.id  
Homepage : <http://www.bps.go.id> - <http://www.datastatistik-indonesia.com>

**Hubungan Masyarakat/General Affair**

Gedung 1 Lt. 1 Ext. 2420-2423, Telp. (021) 3841195  
*Building 1, 1<sup>st</sup> Floor, Ext. 2420-2423, Phone (021) 3841195*

**Sub Direktorat Layanan dan Promosi Statistik/  
Sub-Directorate of Services and Statistical Promotion**

Gedung 2 Lt. 3 Ext. 3230-3233, Telp. (021) 3841195  
*Building 2, 3<sup>rd</sup> Floor, Ext. 3230-3233, Phone (021) 3841195*

**Pelayanan Statistik Terpadu/Integrated Statistical Services**

Gedung 2 Lt. 1 Ext. 3240-3243 Telp. (021) 3841195  
*Building 2, 1<sup>st</sup> Floor, Ext. 3240-3243, Phone (021) 3841195*

**Sub Direktorat Perpustakaan dan Dokumentasi Statistik/  
Sub-Directorate of Library and Statistical Documentation**

Gedung 2 Lt. 3 Ext. 3240-3243, Telp. (021) 3841195  
*Building 2, 3<sup>rd</sup> Floor, Ext. 3240-3243, Phone (021) 3841195*

# DATA

mencerdaskan bangsa



**BADAN PUSAT STATISTIK**  
**PROVINSI DAERAH ISTIMEWA YOGYAKARTA**  
JL. Lingkar Selatan, Tamantirto, Kasihan, Bantul 55183